●平成15年12月1日発行 毎月1回1日発行 ●第5巻 第12号 通巻54号 ●平成12年12月14日 第三種郵便物認可

オールカラー！ No.1任天堂マガジン！

Monthly ファミ通キューブ＋アドバンス

2003 12月号
特別価格590円

発売日に届く!!
ポケモンコロシアム Pokémon Colosseum
50名プレゼント

発売直前大特集

MARIO KART Double Dash!!
マリオカート ダブルダッシュ!!

攻略 マリオゴルフファミリーツアー／あつまれ!!メイドインワリオ
牧場物語ワンダフルライフ／テイルズオブシンフォニア
天外魔境II／新約聖剣伝説／伝説のスタフィー2

特別付録 特典映像がいっぱい！
星のカービィスペシャルDVD

©2003 SUSUMU MATSUSHITA ©2003 Nintendo ©2003 Pokémon. ©1995-2003 Nintendo/Creatures inc./GAME FREAK inc. Developed by Genius Sonority Inc. ポケモン・Pokémon・ポケモンコロシアムは、任天堂・クリーチャーズ・ゲームフリークの登録商標です。©2003 HAL Laboratory, Inc. / Nintendo ©2003 Nintendo/TOSE

NINTENDO GAMECUBE
活セシ
覚醒
めざめる
ジパングの元気
RPG
「10月2日から堂々とひきこもってま〜す！」19歳学生
「コレからは思いっきりヒトにオススメできるのですね!!」22歳フリーター
「なつかしやマントー2、「うましかの術」は何度見ても笑える!!」24歳会社員
「音楽が久石譲さん、ナレーションは岸田今日子さん！サイコー!!」19歳学生
「僕のクラスの大半がハマっています。」14歳中学生
「RPGって海外が舞台が多いから、天外のジパングは新鮮！」16歳学生
皆様の熱いご声援にこたえて
「天外魔境II」絶賛発売中!!
弐拾壱世紀天外
HUDSON®
本　　　社　〒062-8622 札幌市豊平区平岸3条5丁目4番22号 ハドソンビル　TEL 011-841-4622 FAX 011-821-1854
ハドソン東京　〒104-8446 東京都中央区築地4丁目1番17号 銀座大野ビル　TEL 03-3542-4622 FAX 03-3542-4623
ハドソン ホームページ http://www.hudson.co.jp/

PlayStation 2
FAR EAST OF EDEN
天外魔境 II
MANJI MARU
価格4,980円（税別）
tengai.jp
魔境覚醒計画
©1992,2003 HUDSON SOFT ©1992,2003 RED 絵師：辻野寅次郎
および NINTENDO GAMECUBE は任天堂の登録商標です。
"PS"および"PlayStation"は株式会社ソニー・コンピュータエンタテインメントの登録商標です。

TOMY
Dream Energy
NINTENDO GAMECUBE
NARUTO
-ナルト-
激闘忍者大戦!2
2003年冬新登場!!
価格 未定
ジャンル 3D忍者対戦格闘
プレイ人数 1〜4人
究極に進化した激忍バトルを体験せよ!!
4人対戦新登場!!
他にも新たなライバル続々登場予定!!
登場キャラクター大量増加!!
もちろん今までのキャラもパワーアップ!!
好評の簡単操作・爽快バトル!
みんなで対戦!
新たなステージも加わった!
GAME BOY ADVANCE
NARUTO
-ナルト-
木ノ葉戦記
CERO 全年齢
今度のナルトはストーリー&チームバトルだってばよ!!
友達と通信対戦が楽しめる!
忍の世界を満喫する、ゲームシステム登場!
原作のストーリー・世界観がたっぷり楽しめる!
ナルトクイズモードも大充実!
キャラを選んで、夢のチームを組める!
初心者でも楽しめる!
発売日 好評発売中!!
価格 4,800円(税別)
ジャンル シミュレーションアドベンチャー
プレイ人数 1〜2人
「ナルト」ゲーム第3弾。シリーズ初の“シミュレーションアドベンチャー”となっている。プレイヤーはナルト達忍者チームを操作して「NARUTO-ナルト-」の壮大かつ魅力的な世界を、原作のストーリーに基づいて進んでいく。時にはドキドキの忍者バトルに突入!
©岸本斉史 スコット/集英社・テレビ東京・ぴえろ
©2003 TOMY
およびNINTENDO GAMECUBE GAME BOY ADVANCE・ゲームボーイ アドバンス・ADVANCEは任天堂の登録商標です。
*お求めは全国有名デパート、スーパー、玩具店で。
*このページに掲載されている商品の価格は、すべて消費税抜きの標準小売価格です。
*画面は開発中のものです。掲載の写真と商品の仕様が一部異なる場合がありますので、ご了承ください。
トミーの商品はこども商品券で
デパート・スーパー・玩具店で販売しております。
株式会社トミー
〒124-8511 東京都葛飾区立石7-9-10
TEL.03-3693-8655
たのしいTOMYの情報はインターネットで http://www.tomy.com
(携帯電話でもアクセスできます。)

ファミ通キューブ+アドバンス
12
famitsuCUBE+ADVANCE
2003.DECEMBER
no.54

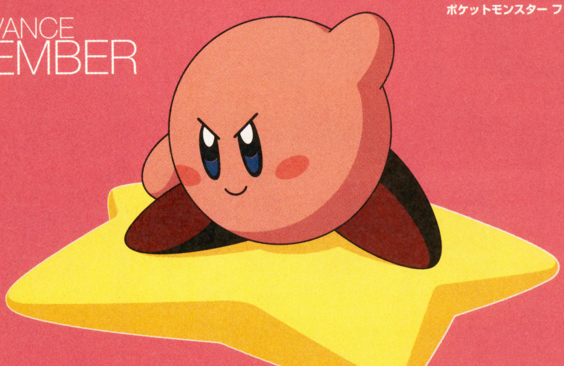

ファミ通キューブ+アドバンス12月号
COVER
マリオカート ダブルダッシュ!!（任天堂）
ポケットモンスター ファイアレッド・リーフグリーン（ポケモン）
伝説のスタフィー2（任天堂）

キャラクターデザイン／松下進
イラストレーション製作／前田裕幸
(SUSUMU MATSUSHITA COMPANY)
エアブラシ／川崎秀紀
(SUSUMU MATSUSHITA COMPANY)
デザイン／村田順一

発行所　株式会社エンターブレイン
〒154-8528　東京都世田谷区若林1-18-10
☎ 03・5433・7850（営業局）
発行/株式会社エンターブレイン
© 2003 ENTERBRAIN,INC.　本誌記事の無断転載を禁じます。

CONTENTs

ビックリ仰天!! 超豪華!! 総勢100名に当たる!!
読者プレゼントスペシャル 6

■巻頭特集! 編集部注目ソフト大紹介! ■
マリオカート ダブルダッシュ!! 24

へぇ～大攻略 34
マリオゴルフ ファミリーツアー 36
あつまれ!! メイド イン ワリオ 44
牧場物語 ワンダフルライフ 48
テイルズ オブ シンフォニア 52
天外魔境Ⅱ MANJI MARU 56
伝説のスタフィー2 60
新約 聖剣伝説 66

新作スクープ71連発!! 68
マリオパーティ5／ポケモンコロシアム／ドンキーコンガ／
マリオ&ルイージRPG／スライムもりもりドラゴンクエスト 衝撃のしっぽ団／
ポケットモンスターファイアレッド・リーフグリーン／マリオゴルフGBAツアー／ほか

■強力連載 人気ゲーム大集合!! ■ 115
スマブランドDX 116
うきうきポケモン大好き家族 120
どうぶつの村だより 124
マリオファン新聞 128
カービィ学園 130
トライフォースタイムス 132
ソニックエクスプレス 134
パワフルアカデミー 136
ロックマンナビゲーション 138
テレビジャッカー秘密基地 140
おもちゃde遊び隊 141

■コミック■
ひちゃこのマリオゴルフ ファミリーツアー体験記　ひちゃこ 96
いい電子　アドバンス　みずしな孝之 104
きょうのできごと　なっち 125

ファミ通キューブ+アドバンス特捜隊 8
新作ゲームクロスレビュー 14
イラストワールド 100
おたより刑事 102
アレクサンダー大塚の今月のA定食 103
編集部なんでも通信 104
ファミ通協力店リスト 105
オレのページ グランプリ 106
ファミ通キューブ+アドバンス バックナンバー 114
裏ワザ探偵団 142
新作ソフト発売スケジュール 144
ルート64ビット 146

特別付録

特典映像がいっぱい!『星のカービィ』スペシャルDVD
特製キャラクターシール100枚
※使いかたは18ページを見てね

GAME INDEX

NINTENDO GAMECUBE ニンテンドーゲームキューブ

あつまれ!! メイド イン ワリオ 44
R：RACING・EVOLUTION 74
カービィのエアライド 130
カイジュウの島～アメージングアイランド～ 77
ガチャフォース 76
式神の城Ⅱ 79
ジャイアントエッグ～ビリー・ハッチャーの大冒険～ 74
実況パワフルプロ野球10 136
スター・ウォーズ ローグ スコードロンⅢ 79
ゼルダの伝説 風のタクト 132
ゾイド バーサスⅡ 95
ソニック ヒーローズ 73/134
大乱闘スマッシュブラザーズDX 116
007 エブリシング・オア・ナッシング 76
ダビつく3 ダービー馬をつくろう！ 79
テイルズ オブ シンフォニア 52
DUEL MASTERS 78
天外魔境Ⅱ MANJI MARU 56
天才ビットくん グラモンバトル 79
どうぶつの森＋ 124
どうぶつの森e＋ 124
ドリームミックスTV ワールドファイターズ 78
ドンキーコンガ 72
NARUTO-ナルト-激闘！ 忍者大戦2 75
バテン・カイトス 終わらない翼と失われた海 76
ハドソンセレクションVol.3 PC原人 78
ハリー・ポッター クィディッチ・ワールドカップ 77
ハリーポッターと賢者の石 77
ファインディング・ニモ 76
ファンタシースターオンライン エピソード3 カードレボリューション 77
牧場物語 ワンダフルライフ 48
ポケモンコロシアム 70
マリオカート ダブルダッシュ!! 24
マリオゴルフ ファミリーツアー 36
マリオパーティ5 68
ミッキー＆ミニー トリック＆チェイス 78
メダル オブ オナー ～ライジング・サン～ 79
メダロットBRAVE 77
桃太郎電鉄12 西日本編もありまっせー！ 89
レッスルマニアXIX 78
ロックマンX トランスミッション 77
ロード・オブ・ザ・リング/王の帰還 79
ONE PIECE グランドバトル！3 75

GAMEBOY ADVANCE ゲームボーイアドバンス

あしたのジョー～ まっ赤に燃え上がれ～ 91
ASTRO BOY 鉄腕アトム 92
SDガンダム ジージェネレーション アドバンス 89
F-ZERO ファルコン伝説 88
お茶犬の部屋 94
オリエンタルブルー 青の天外 95
学園戦記ムリョウ 92
ガチャステ！ ダイナデバイス2 フェニックス/ドラゴン 91
逆転裁判3 90
金色のガッシュベル!! うなれ！ 友情の電撃 92
キングダム ハーツ チェイン オブ メモリーズ 87
クラッシュ・バンディクアドバンス2 ぐるぐるさいみん大パニック!? 92
ゲゲゲの鬼太郎 危機一髪！ 妖怪列島 91
こいぬちゃん はじめてのおさんぽ 94
ゴジラ怪獣大乱闘アドバンス 93
サンリオピューロランド オールキャラクターズ 94
真・女神転生 デビルチルドレン メシア・ライザー 91
新約 聖剣伝説 66
スライムもりもりドラゴンクエスト 衝撃のしっぽ団 82
スーパードンキーコング 88
スーパーマリオアドバンス4 128
ソニック バトル 90/134
ダウンタウン熱血物語ex 91
007 エブリシング・オア・ナッシング 93
伝説のスタフィー2 60
パズにん～うみにんのパズルでにむ～ 93
ハリー・ポッター　クィディッチ・ワールドカップ 91
パワプロクンポケット6 89
ファインディング・ニモ 92
冒険遊記プラスターワールド 伝説のプラストゲートEX 93
ポケットモンスターファイアレッド・リーフグリーン 84/120
ボンバーマンジェッターズ～ゲームコレクション～ 95
魔探偵ロキ RAGNAROK～幻想のラビリンス～ 94
マリオ＆ルイージRPG 80
マリオゴルフ GBAツアー 85
マーメイドメロディー ぴちぴちピッチ 94
マーメイドメロディー ぴちぴちピッチ ぴちぴちパーティ 92
みんなのソフトシリーズ 上海 95
みんなのソフトシリーズ ZOOO 95
みんなのソフトシリーズ テトリス 94
みんなのソフトシリーズ みんなの麻雀 95
メダル オブ オナーアドバンス 93
レジェンド オブ ダイナミック　豪翔伝 崩 界の輪舞曲 95
ロックマン エグゼ4 トーナメント ブルームーン/トーナメント レッドサン 86
ロード・オブ・ザ・リング／王の帰還 93

プレゼントは006ページ!
このマークは読者プレゼントのマークです。
応募方法はプレゼントのページにあります。

※本誌に掲載した商品の価格は、とくに断わりのないかぎりすべて税別です。
ニンテンドーゲームキューブ、ゲームボーイアドバンス、ゲームボーイアドバンスSP、ゲームボーイカラー
ニンテンドウパワー　NINTENDO64は任天堂の登録商標です。
ポケモンミニ、は任天堂、クリーチャーズ、ゲームフリークの商標です。

CERO 12 12才以上対象　CERO 15 15才以上対象　CERO 18 18才以上対象　CERO 全年齢 全年齢対象　CERO 教育・データベース
ゲームソフトのパッケージには左記のようなマークがついているものがあります。これはコンピュータエンターテインメントレーティング機構（略称CERO）が審査をし、内容によって対象年齢を表示する制度です。ただし、表示された年齢により購入を規制するものではありません。ソフトを購入するときの目安にしてください。

ビックリ仰天!! 超豪華!! 総勢100名に当たる

水ピン編集長

この冬は、サトシ風コーディネートで決める水ピン。
（サトシキャップ アドバンス 2千500円／POKe DOLLミニチュアコレクション ピカチュウ 300円／そのほかのアイテム 本人私物）

➡この中には、『ポケモンコロシアム』のソフトがギッシリ。

1 ポケモンコロシアム
ゲームキューブ版

『ポケモンコロシアム』が発売日に届くぞ!! 50名

11月号"読者プレゼント"当選者発表！ 当選おめでとう。

1.エンジョイプラスパック 京都府 冨田アレキサンドラ／福島県 藁谷慎也／茨城県 林 美香佳／大阪府 石川知明／青森県 澤田梨奈 2.ゲームボーイアドバンスSP本体 北海道 柳瀬 舞／東京都 白土峻平／新潟県 早津由佳里／鹿児島県 川井田美千代／長崎県 王子野和樹 3.メモリーカード251 徳島県 藤田修策／神奈川県 鈴木茉里奈／大阪府 小林冬馬／青森県 中野渡 格／群馬県 黒岩美希／北海道 北島拓実／福井県 大阪ゆりか／大阪府 木下裕文／神奈川県 一場ありさ／神奈川県 木下真明 4.ファイナルファンタジー・クリスタルクロニクル 福岡県 朝船颯哉／長野県 荒井翔平／宮城県 津場勇匡／茨城県 須藤菜美／群馬県 大渕友代／東京都 金沢 茜／千葉県 原 寛悠希／富山県 水野駿介／茨城県 大塚侑紀／宮城県 角舘香奈 5.テイルズ オブ シンフォニア 山形県 石川智規／岐阜県 稲見真伍／新潟県 立川巧雪／千葉県 杉本ひかる／大阪府 林 昴蔵／徳島県 住友竜也／大阪府 池田郁実／愛知県 深津和泉／静岡県 多田成宏／栃木県 岩下恭輔 6.マリオゴルフ ファミリーツアー 青森県 簗場佳祐／京都府 富永将史／静岡県 加藤明裕／東京都 小友 活／神奈川県 赤坂 柊／高知県 筒井文太／福島県 佐藤春樹／福井県 廣瀬和樹／奈良県 大野貴欣／富山県 永井俊輔 7.牧場物語 ワンダフルライフ 和歌山県 中川亜里紗／宮城県 菅原 悠／愛知県 松原真介／群馬県 豊島千尋／岐阜県 水野翔太／高知県 武石裕子／奈良県 假屋妃香里／愛知県 山本捺未／千葉県 清水 葵／香川県 森 勇貴 8.伝説のスタフィー2 埼玉県 田中 允／福岡県 宮本雄平／北海道 西山純加／神奈川県 久保真由／埼玉県 斉藤いずみ／宮崎県 吉村伸一／北海道 星山大稀／広島県 神田亮輔／東京都 吉澤拓巳／神奈川県 酒井修之介（順不同、敬称略）

読者プレゼントスペシャル

今月の読者プレゼントは太っ腹っ。なんと総勢100名様に当たっちゃうんですっ!! さらに、『ポケモンコロシアム』の発売を記念して、サトシ風コーディネートの水ピンがソフトを50個もかき集めてきましたっ!! しかも発売日の11月21日に届く〜っ!! ビックリでしょ!?

2 エンジョイプラスパック

(ニンテンドーゲームキューブ本体+ゲームボーイプレーヤー+メモリーカード251)

5色の中から好きな色を選べ！

5名

3 ゲームボーイアドバンスSP本体

4色の中から好きな色を選べ！

5名

4 メモリーカード251

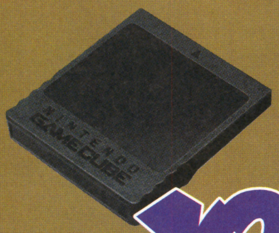

10名

5 マリオカート ダブルダッシュ!!

ゲームキューブ版

10名

6 あつまれ!! メイド イン ワリオ

ゲームキューブ版

10名

7 伝説のスタフィー2

ゲームボーイアドバンス版

10名

応募のきまり

プレゼント番号1〜7の中から希望の商品が決まったら、本誌とじ込みのアンケートはがきに必要事項と希望の商品番号（2、3の商品に関しては希望の本体カラー）、本誌に対するご意見、ご感想などを記入のうえ、お送りください（切手は不要です）。なお、1以外の商品の発送は発表から1〜2ヵ月かかることがございますのでご了承ください。

※当選者は1月号で発表します。

2003年11月10日(月)
編集部到着分まで有効

ⓒ2003 Nintendo ⓒ2003 Nintendo/TOSE

※雑誌公正競争規約の定めにより、この懸賞に当選された方は、この号のほかの懸賞に当選できない場合があります。なお、賞品の発送は発表から1〜2ヵ月かかることがございますのでご了承ください。

ファミ通キューブ+アドバンス特捜隊

売れてるTOP10

集計期間● 2003年9月8日～2003年10月5日

1 伝説のスタフィー2
↗8 前回

9万3088本　累計17万0082本
アクション｜9月5日発売｜任天堂
冒険・ファンタジー｜価格4800円｜プレイ人数・1

今月見事に第1位に輝いたのは、『伝説のスタフィー2』! 主人公のスタフィーはもちろんのこと、キョロスケをはじめとする登場キャラクターがイイ味出しているのだ。

2 マリオゴルフ ファミリーツアー
↗10 前回

7万3549本　累計13万6812本
アクション｜9月5日発売｜任天堂
ゴルフ｜価格6800円｜プレイ人数・1～4

惜しくも1位は逃したものの、ファンの心をがっしりとらえて『マリオゴルフ』最新作が2位をゲット。"かんたんショット"のおかげで、誰もが気軽に楽しめるぞ!

3 牧場物語 ワンダフルライフ
NEW 初登場

5万5072本　累計5万5072本
シミュレーション｜9月12日発売｜マーベラス インタラクティブ
牧場・育成｜価格6800円｜プレイ人数・1

『牧場物語』最新作は初登場で第3位に。動物や作物を育てて、牧場での生活を楽しむこのゲーム。今作では結婚後、自分の子供を育てることができるのだ。

4 新約 聖剣伝説
↘3 前回

5万2898本　累計25万7641本
アクション・RPG｜8月29日発売｜スクウェア・エニックス
冒険・ファンタジー｜価格5800円｜プレイ人数・1～2

5 NARUTO -ナルト- 木ノ葉戦記
NEW 初登場

5万0829本　累計5万0829本
シミュレーション・アドベンチャー｜9月12日発売｜トミー
コミック・アニメ｜価格4800円｜プレイ人数・1～2

6 テイルズ オブ シンフォニア
↘2 前回

4万8678本　累計28万2630本
RPG｜8月29日発売｜ナムコ
冒険｜価格6800円｜プレイ人数・1～4

7 ポケモンピンボール ルビー&サファイア
↘5 前回

3万2861本　累計22万2914本
アクション｜8月1日発売｜ポケモン
ピンボール｜価格4800円｜プレイ人数・1

8 ポケットモンスター ルビー・サファイア
↗- 前回

3万2798本　累計469万7488本
RPG｜2002年11月21日発売｜ポケモン
冒険｜価格4800円｜プレイ人数・1～2

9 カービィのエアライド
↘7 前回

2万9472本　累計30万6004本
アクション｜7月11日発売｜任天堂
レース｜価格5800円｜プレイ人数・1～4

10 絶体絶命 でんじゃらすじーさん ～史上最強の土下座～
NEW 初登場

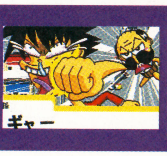

2万9335本　累計2万9335本
アクション・アドベンチャー｜9月26日発売｜キッズステーション
コミック・コミカル｜価格4800円｜プレイ人数・1～2

読者が選んだお気に入りソフトTOP10

集計期間● 2003年9月5日～2003年10月8日

1	どうぶつの森e+	(GC)任天堂	9137
2	カービィのエアライド	(GC)任天堂	8009
3	大乱闘スマッシュブラザーズDX	(GC)任天堂	7641
4	ポケットモンスター ルビー・サファイア	(GBA)ポケモン	5685
5	ファイナルファンタジー・クリスタル クロニクル	(GC)スクウェア・エニックス	2854
6	ゼルダの伝説 風のタクト	(GC)任天堂	2255
7	マリオゴルフ ファミリーツアー	(GC)任天堂	2025
8	テイルズ オブ シンフォニア	(GC)ナムコ	1933
9	マリオパーティ4	(GC)任天堂	1703
10	MOTHER 1+2	(GBA)任天堂	1639

とにかくなんでもTOP10 ➡『尊敬する人は誰ですか?』

驚愕!! なんと水ピンが2位に!!

今月の"とにかくなんでもTOP10"では「あなたの尊敬する人を教えてください」という質問に対する答えを集計したぞ。結果はご覧のとおり、やはりというべきか、両親と答えた人がダントツに多かったのだ。しかし! 第2位を見てほしい。何と我らが水ピンがこんなに上位にランクインされたのだ。この結果には、さすがの特捜隊員も「……」と顔を見合わせていたぞ。また7位には本誌で『ゲーム体験記』を連載中のひちゃこ先生が、10位にはご存じマリオの生みの親、宮本茂氏がランクイン。うーん、本誌読者ならではのランキング、といったところではないかな?

1	両親(父、母のみを含む)	4804ポイント
2	水ピン	1932ポイント
3	友人	839ポイント
4	先生	674ポイント
5	兄弟・姉妹	635ポイント
6	祖父・祖母	343ポイント
7	ひちゃこ	280ポイント
8	ゲームクリエーター	273ポイント
9	任天堂(の社員)	267ポイント
10	宮本茂	178ポイント

※売れてるTOP10は、ニンテンドーゲームキューブ、ニンテンドウ64、ゲームボーイ、ゲームボーイアドバンス、スーパーファミコンの販売数を同一の条件のもとに集計したものです。左から今月の順位、先月の順位、タイトル、推定販売本数、累計販売本数、ジャンル、テイスト、発売日、価格(税別)、メーカー名、プレイ人数を表しています。累計販売本数の色は、緑が10万本以上、ピンクが50万本以上、赤が100万本以上を表しています。

パンパカパーン!! 食欲の秋、スポーツの秋、そして"ファミ通キューブ+アドバンス特捜隊"の秋！ 今月も集めに集めたお得な情報の数々を、産地直送でキミに贈るぞ！ まずは、マンスリーデータからゴ―――ッ!!

マンスリーデータ 2003.12

期待の新作TOP20

集計期間● 2003年9月5日～2003年10月8日

1 マリオカート ダブルダッシュ!!
8055ポイント
アクション | 11月7日発売予定 | 任天堂
レース・コミカル | 価格5800円 | プレイ人数・1～4
↗2 前回

いよいよ発売間近！ 今月の第1位は『マリオカート』シリーズ最新作が獲得！ 今作では、1台のカートをふたりで操作するモードも収録。キミなら誰と乗るかな？

2 ピクミン2
7894ポイント
アクション・シミュレーション | 2004年発売予定 | 任天堂
ファンタジー・育成 | 価格未定 | プレイ人数・1～2
↗4 前回

第2位の『ピクミン』第2弾では、目的が惑星脱出からお宝捜しへ変更！ しかも、日数の制限がなくなるので、のんびりと『ピクミン』の世界に浸っていられるのだ。

3 ポケットモンスター ファイアレッド・リーフグリーン
7825ポイント
RPG | 2004年春発売予定 | ポケモン
冒険 | 価格各4800円 | プレイ人数・1～2
NEW 初登場

伝説の初代『ポケモン』がアドバンスで復活！ 『ポケモン 赤・緑』のリニューアル版が初登場でTOP3入り！ 『ルビー・サファイア』との交換や対戦も可能なのだ。

4 ポケモンコロシアム
7342ポイント
シミュレーション | 11月21日発売予定 | ポケモン
バトル | 価格5800円 | プレイ人数・1～4
↘1 前回

5 マリオパーティ5（仮題）
4679ポイント
アクション・テーブルゲーム | 11月28日発売予定 | 任天堂
パーティゲーム | 価格5800円 | プレイ人数・1～4
↘3 前回

6 マリオ&ルイージRPG
4005ポイント
アクション・RPG | 11月21日発売予定 | 任天堂
冒険 | 価格4800円 | プレイ人数・1
↗9 前回

7 ロックマン エグゼ4 トーナメントレッドサン/トーナメントブルームーン
3038ポイント
アクション・RPG | 12月12日発売予定 | カプコン
冒険・SF | 価格各4800円 | プレイ人数・1～2
↗8 前回

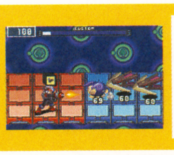

8 あつまれ!! メイド イン ワリオ
2969ポイント
アクション | 10月14日発売 | 任天堂
コミカル・パーティ | 価格3800円 | プレイ人数・1～4
NEW 初登場

9 MOTHER3（仮題）
2417ポイント
RPG | 発売日未定 | 任天堂
冒険 | 価格未定 | プレイ人数・1
↘5 前回

※写真は『MOTHER 1+2』のものです。

10 マリオテニスGC（仮題）
2255ポイント
アクション | 2004年発売予定 | 任天堂
テニス | 価格未定 | プレイ人数・1～4
↘6 前回

順位	前回	タイトル	ハード/メーカー	発売日	ポイント
11	↗13	ソニック ヒーローズ	GC／セガ	12月18日発売予定	1565ポイント
12	NEW 初登場	スライムもりもりドラゴンクエスト 衝撃のしっぽ団	GBA／スクウェア・エニックス	11月14日発売予定	1059ポイント
13	NEW 初登場	ONE PIECE グランドバトル! 3	GC／バンダイ	12月11日発売予定	852ポイント
14	↗19	金色のガッシュベル!! うなれ! 友情の電撃	GBA／バンプレスト	12月発売予定	782ポイント
15	↗18	biohazard 4	GC／カプコン	発売日未定	713ポイント
16	NEW 初登場	パワプロクンポケット6	GBA／コナミ	12月4日発売予定	667ポイント
17	↘10	ワリオワールド（仮題）	GC／任天堂	2004年発売予定	552ポイント
18	↘15	スターフォックス（仮題）	GC／任天堂	発売日未定	541ポイント
19	NEW 初登場	逆転裁判3	GBA／カプコン	2004年1月23日発売予定	460ポイント
20	→20	007 エブリシング・オア・ナッシング	GC／エレクトロニック・アーツ	冬発売予定	414ポイント

ボクたちワタシたち こんなに期待してますっ!!

ポケットモンスター ファイアレッド・リーフグリーン

●あの名作にまた会える！ 1日も早くプレイしたいです（東京都・15歳） ●『赤・緑』をまだプレイしたことがない弟といっしょに遊びたいです（兵庫県・14歳） ●ほかのシリーズ作品と、どんな感じで連動するのか気になります（石川県・13歳） ●バトル画面がキレイになるのがうれしい！（三重県・11歳） ●『金・銀』の移植にも期待！（北海道・12歳） ●とことんやりつくした『赤・緑』。ゼニガメに会うのが楽しみです（愛知県・19歳）

あつまれ!! メイド イン ワリオ

4人対戦の『メイド イン ワリオ』って？ 想像するだけでも楽しそう！（広島県・16歳） ●もくもくとハイスコアを記録するのもいいけれど、みんなでプレイするのも楽しそう（秋田県・14歳）

マリオ&ルイージRPG

●クッパがマリオとルイージの味方になるとは思わなかった（静岡県・16歳） ●大好きなルイージの大活躍に期待!!（京都府・14歳） ●ヨッシーも出てくれたらいいのになぁ（埼玉県・11歳）

※期待の新作TOP10は、ファミ通キューブ+アドバンスのアンケートはがきによって同一の条件のもとに集計したものです。
※お気に入りソフトTOP10および期待の新作TOP20のハードウェアの()内の表記は、GCがニンテンドーゲームキューブ、GBAがゲームボーイアドバンスを表しています。

ファミ通キューブ+アドバンス特捜隊

マンスリーニュース 2003.12

今月のマンスリーニュースは、ビッグニュースが満載!! ゲームファンなら知っておかなければならないニュースをわかりやすくお届けしていきます。好評連載中の超ゲーム占いやキューブくんも注目ですヨ!

値下げ ゲームキューブが値下げを敢行!! エンジョイプラスパックもお買い得になって新登場!!

10月17日からゲームキューブ本体(単体)が14000円で発売が再開されました! さらに、ゲームキューブ本体とゲームボーイプレーヤーをセットにしたエンジョイプラスパックは、10月10日からメモリーカード251がセットに加わって、お値段据え置きの19800円で発売中。ゲームキューブのソフトを楽しみたい人は単体、ゲームボーイアドバンスのソフトも遊びたい人はエンジョイプラスパック。どちらを選んでもお買い得なんです!

また、年末までに任天堂から発売されるゲームキューブ用ソフトの価格が、これまで主流だった6800円から5800円(『ドンキーコンガ』はタルコンガをセットにして6800円)に変更されたのだ! まだゲームキューブを持っていなかった人は、これを機会にそろそろ買っちゃうのがいいんじゃないかな!?

ゲームキューブ(単体)
発売中/各14000円

エンジョイプラスパックはメモリーカード251つき!!

ゲームキューブ+ゲームボーイプレーヤー エンジョイプラスパック
発売中/各19800円

エンジョイプラスパックには、メモリーカード251が同梱される。メモリーカード251の価格が2000円なので、値段は変わらずともお買い得感は十分!! また、ゲームボーイプレーヤー単体は、従来どおり5000円で発売されるぞッ!!

同梱① 駅やお店でジラーチゲット!? 夢が広がるワイヤレスアダプタ登場!!

数メートル離れたところでも通信ができるワイヤレスアダプタが『ポケットモンスター ファイアレッド・リーフグリーン』に同梱決定! これまで通信ケーブルで行っていたポケモンの交換や対戦が、さらに手軽に楽しめるようになるぞ。また、駅やお店に無線基地局の設置されれば、この基地局を利用して、ジラーチのような希少なポケモンの配布サービスやスタンプラリーなどのイベントが、無線通信でできる可能性もあるのだ!!

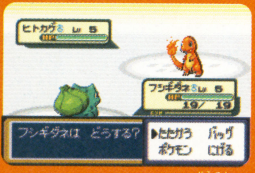

⬆ワイヤレスアダプタが同梱されて4800円。お買い得すぎ!!

『ポケットモンスター ファイアレッド・リーフグリーン』/2004年春発売予定/各4800円

➡無線基地局を利用して、遠く離れたユーザーとデータの交換をする、なんてことができちゃうかも!?

同梱② 『R:RACING EVOLUTION』を買うと『パックマンvs.』がついてくる!!

11月27日に発売が予定されている『R:RACING EVOLUTION』に、『パックマンvs.』がついてくるぞ。『パックマンvs.』は、ゲームキューブにアドバンス1台とゲームキューブのコントローラ(1~3個)をつなげて遊ぶゲーム。アドバンスを持っている人がパックマンを操作し、そのほかのプレイヤーはモンスター役となり、追いかけっこを楽しめる愉快なゲームなのだ。

ちなみに、『バテンカイトス』を予約すると『ドルアーガの塔』がもらえるぞ!!

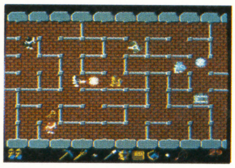

※画面はファミコン版のものです。

⬆キャンペーンポスターのあるお店で、11月下旬から開始。

アドバンスの画面

⬆パックマン役の人は、フィールド全体を見ながらプレイできる。

テレビの画面

⬆モンスター役の人は、限られた視界の中でパックマンを捜し、追いかけるのだ。

© Pokémon ©1995-2003 Nintendo /Creatures Inc./GAME FREAK inc. ©1980 2000 NAMCO LTD. ©2003 Nintendo ©1984 1985 NAMCO LTD., ALL RIGHTS RESERVED.

クラブ ポイントを貯めてレアなグッズや体験版をもらっちゃおう! 任天堂が運営するインターネットサービスがスタート!!

10月末からスタートするクラブニンテンドー。ゲームソフトに入っているシリアルナンバーをクラブニンテンドーのホームページ上で入力すると、ポイントを獲得。これをくり返してポイントを貯めると、獲得ポイントに応じた会員限定のオリジナルグッズをゲットできるのだ。会員は獲得ポイントによってゴールド会員やプラチナ会員にランクアップ。高ランクになると体験版がもらえたり、新作ゲームの体験会に招待されるので、ぜひ参加しよう!!

以下のソフトで登録すると『パックマンVS.』がもらえるぞ!

- ●『マリオカート ダブルダッシュ!!』(11月7日発売予定)
- ●『ポケモンコロシアム』(11月21日発売予定)
- ●『R:RACING EVOLUTION』(11月27日発売予定)
- ●『マリオパーティ5』(11月28日発売予定)
- ●『バテン・カイトス 終わらない翼と失われた海』(12月5日発売予定)
- ●『ドンキーコンガ』(12月12日発売予定)

クラブニンテンドーの仕組み

クラブニンテンドーの ホームページはこちら!
http://club.nintendo.jp/

限定① 東京ゲームショウ2003で緊急発表! 赤い彗星のゲームキューブ登場!!

バンダイから赤いゲームキューブが発売されるぞ。これはアニメ『機動戦士ガンダム』に登場する主人公のライバル、シャアのトレードカラーを採用したものだ。ほかにフィギュアやゲームキューブ用のシークレットディスクもついてくるぞ。

ニンテンドーゲームキューブ シャア専用BOX(仮称)
11月27日発売予定
／価格未定

セット内容

- ●ゲームキューブ&ゲームボーイプレーヤー シャア専用カラー
- ●シークレットディスク
- ●MOBILE SUIT IN ACTION!! シャア専用ザク ルウム戦役バージョン

限定② シャア専用カラーは アドバンスSPでも登場!!

こちらの赤いアドバンスSPは、11月27日にバンダイから発売される『SDガンダム Gジェネレーション アドバンス』の限定版に同梱されるぞ!!

SDガンダム Gジェネレーション アドバンス
アドバンスSP シャア専用カラー同梱版
11月27日発売予定／18300円

限定③ トイザらスでしか買えない ゴールドのアドバンスSP!!

10月9日から全国のトイザらスで、限定カラーのアドバンスSPが販売開始。その名も、"スターライトゴールド トイザらスオリジナルカラー"だ!!

発売中
／11999円

第23回 キューブくん

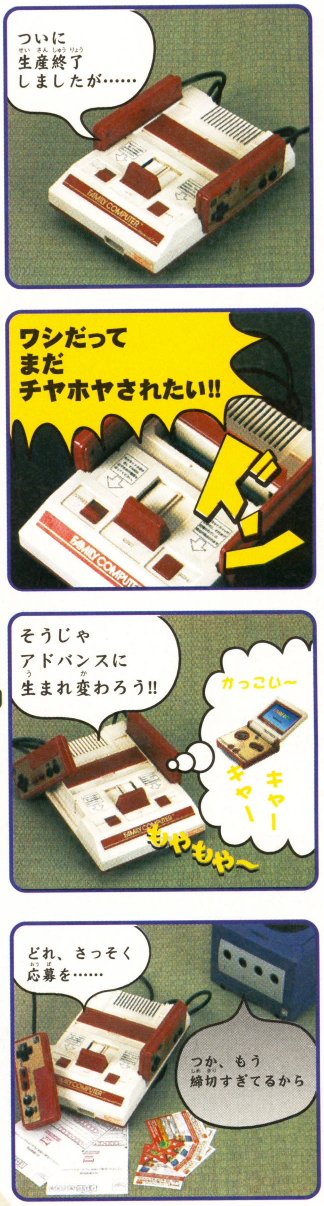

■はたして、ひいじいちゃんは若返ることができるのか?(次号に続く? どうしよう!?)

今月の超ゲーム占い

占い期間:10月21日～11月20日

今月の超ゲーム占いは『マリオカート ダブルダッシュ!!』。下の4つの中からお気に入りのマシンを選んでね。そうすれば、ひと月の運勢がわるぞ。

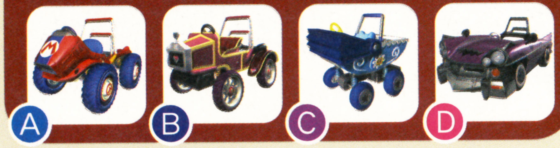

Ⓐのレッドファイアーを選んだ人は
新しい希望が沸いてきて活気づくとき。いつまでも古いことにこだわらずに心機一転。まじめぶるよりは冒険する気持ちを持とう。乗り物にはあまり乗らずに、歩いて足腰を鍛えるのが吉。

Ⓑのロイヤルハートを選んだ人は
小吉。小さい望みはかなうが、大きな望みはしばらく待とう。流行りのものに縁がある。イベントにはなるべく参加するように。まえから好意を持っていた人と仲よくなれる機会に恵まれる。

Ⓒのぶーぶーカートを選んだ人は
何ごとにも真心を尽くすこと。そうすれば運がひらける。誰にでも優しく愛情を持って接すること。収入が少なくなる。インターネットでの買い物は避けよう。勉強は短期集中型が効果的。

Ⓓのワリオカーを選んだ人は
運気がスローペースで動く。そう簡単には予定どおりに物事が進まない。目標に対して基礎固めをするとき。家族や友人とのコミュニケーションが重要。おこづかいはなるべく使わずに貯めよう。

ファミ通キューブ+アドバンス特捜隊

マンスリー掲示板 2003.12

ゲームファンの熱き語らいの場所！ 今月も、"マンスリー掲示板"には日本全国、老若男女、たっくさんのおたよりが届いているぞ。それでもまだまだご意見を募集中。キミのはがきが、明日のゲーム界を作る！ かも。

今月のお題:『ゲームキューブのいいところ悪いところ』

今月のお題は「ゲームキューブのいいところ 悪いところ」。ゲームキューブが発売されて、早くも2年が経ったワケだけれど、そんないまだからこそ言っておきたいコトがある！ というわけで、まずはゲームキューブの"いいところ"からどーぞ！

●コントローラのサイズがちょうどよくて、操作しやすい（宮城県・10歳） ●アドバンスとの連動がいい！（大阪府・14歳） ●ゲームキューブはほんとうにいいやつです。欠点は学校でできないことぐらい!?（愛知県・14歳） ●大好きなソフトがいっぱいあるところ（福島県・9歳） ●多人数での遊びとして考えられるところが◎（埼玉県・36歳） ●ロード時間が短い（愛知県・26歳） ●グラフィックがキレイなソフトばかり。テレビを買い換えたくなるほど（神奈川県・12歳） ●ちょっとぐらい揺らしても、ゲームが止まらない（徳島県・11歳） ●形がかわいい（兵庫県・12歳） ●すぐにゲームが始められる（神奈川県・37歳） ●小さくて場所を取らないのが助かる（徳島県・13歳） ●周辺機器がたくさんあるところ（秋田県・15歳） ●ディスクが小さいのがいい（東京都・15歳） ●この機能でこの価格は十分安いと思う（千葉県・22歳） ●起動画面を見ているだけでワクワクする（群馬県・12歳） ●周辺機器を何もつけなくても、コントローラが振動するのがいい（埼玉県・10歳） ●『biohazard 0』がプレイできること。それだけでオーケー！（和歌山県・17歳） ●デザインがいいからオブジェにもなる？（東京都・12歳） ●コントローラが丈夫（福島県・10歳） ●メモリーカードのデータが消える、ということがほとんどない（兵庫県・13歳） ●AVケーブルが、昔のハードのものと共通なのはうれしい（鳥取県・20歳） ●ほかのハードにくらべて、気軽に遊べるゲームが多いのがいい（岩手県・36歳） ●Aボタンが大きくて押しやすい。指が痛くならない（北海道・11歳） ●ウチにはゲームキューブが2台あるけれど、重ねておいてもかさばらないのがスゴイ（大分県・18歳） ●『スマブラDX』や『マリオパーティ』など、長く遊べるゲームが多い（石川県・16歳） ●家族や友だち、みんなでプレイできるゲームが多いのがいい（兵庫県・22歳） ●余計な機能をつけずに、"ゲーム機"として専念しているところ（大阪府・24歳） ●他社のハードと違って、本体のカラーバリエーションが豊富!!（新潟県・16歳） ●メモリーカート挿入口にフタがあるので、ほこりが入らない（高知県・16歳） ●標準でコントローラを4つつなげられるところ（愛媛県・12歳） ●ゲームキューブという名前がいい！（千葉県・13歳） ●やはり任天堂ブランド、ということでしょうか。安心して子供に買えます（東京都・34歳） ●旅行のときなど、軽くて持ち運べるところがいい！（大阪府・12歳） ●後ろの取っ手がいい味出してる（福岡県・15歳） ●ゲームソフトにハズレが少ない。ジャンルが偏っている印象は否めませんけれど……（大阪府・24歳） ●漢字があまり使われていないゲームが多いところ。小さい子供でも遊べる配慮に好感を持ちます（山口県・32歳） ●本体にも裏ワザが隠されていたところ（岡山県・15歳） ●ゲームボーイプレーヤーがあれば、アドバンスのソフトも遊べる！（静岡県・26歳） ●通気孔からのぽかぽか空気。あーん（静岡県・10歳） ●Cスティックがいい感じ（東京都・10歳） ●任天堂のゲームができるところ（新潟県・16歳）

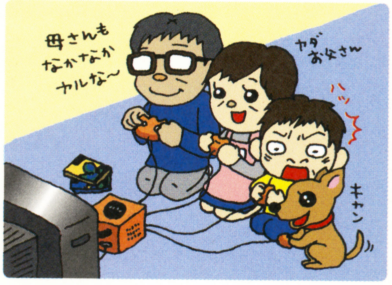

＜次回のお題＞

さて、次回のお題は「ゲームに登場する好きなキャラクターとその理由」。マリオ、リンク、ピカチュウ、カービィ……その他もろもろ、お気に入りのキャラクターへの想いを、アンケートはがきの裏にズビズバ書いて送ってくれいっ！

ゲームキューブ言いたい放題

さてここでは、「ゲームキューブのここをなんとかしてほしい！」という意見を集めてみたぞ。なかなか厳しい意見が多いけれど、ゲームキューブが好きだからこそ言わずにいられない"愛のムチ"的なご意見集。とにかくいってみよう!!

●高い！（岐阜県・?歳） ●あとからエンジョイプラスパックを出すなんてヒドイ！（茨城県・11歳） ●少し触れただけでもリセットになってしまうリセットボタン。あ～、またリセットさんに怒られた！（埼玉県・12歳） ●"ウェーブバード"に振動機能がない（岐阜県・10歳） ●L、Rボタンが使いにくい（三重県・19歳） ●CDやDVDを再生できない（福島県・13歳） ●RPGが少ないところかな（愛知県・30歳） ●もう少しコードがジャマにならないようにしてほしい（埼玉県・12歳） ●カードeやアドバンスとの連動だのと、ソフトだけでは楽しみきれないものがある（滋賀県・15歳） ●持っている人が少ない（神奈川県・37歳） ●コントローラのスティックのゴム部分が擦れてなくなりやすい（埼玉県・41歳） ●メモリーカードが必要なところ（静岡県・?歳） ●ほしいと思わせるゲームが少ない（千葉県・21歳） ●メモリーカードにあまりデータが入らない……（静岡県・12歳） ●アクション系のソフトばかり（兵庫県・19歳） ●過去のハードのソフトが遊べたらもっといい（神奈川県・11歳） ●コントローラのニュートラルポジションがずれると、最初からやり直さなくてはならないところ（神奈川県・11歳） ●本体カラーがいろいろ選べるけれど、あとから出さないで一度にそろえてほしい（京都府・19歳） ●あの取っ手って、あんまり意味ないんじゃない？（茨城県・13歳） ●起動音が少し気になる（宮城県・13歳） ●使わないボタンが多い（大阪府・15歳） ●格闘ゲーム用のコントローラがほしい（千葉県・12歳） ●おもしろいソフトが出過ぎ！ 買うのもプレイするのも追いつかない！（東京都・16歳）

【はみだし特捜隊】現在編集部では、ドイツのボードゲーム『カタン』がブーム中。勝率トップは水ピンだが、ほかのメンバーもトップの座を狙っている模様。以上報告終わり!!

ゲームソフトご意見帳

マリオゴルフ ファミリーツアー
ゲームキューブ　任天堂／9月5日発売

●ゴルフってこんなにおもしろいんだ～と思った（茨城県・12歳） ●キャラクターが活かされている（愛媛県・12歳） ●かんたんショットが◎（広島県・14歳） ●初心者にもわかりやすい（広島県・10歳） ●ドライバーでぶっ放すのが気持ちいい！（石川県・12歳） ●コースが工夫されていてとてもよい（広島県・38歳） ●スピンをかけると燃えながら転がるのがカッコイイ！（三重県・14歳） ●リングショットが大好き（広島県・10歳） ●何かコレクション要素があればもっとよかった（福岡県・36歳） ●ふだんゲームをしない父までがいっしょにプレイ。家族がハッピーになりました（宮崎県・12歳） ●隠しキャラクターが少ない（愛知県・17歳） ●前作になかった新ルール、新キャラクターなどがうれしい（山口県・12歳） ●ひとりプレイを進めないと、コースが増えないのが難（愛知県・33歳） ●隠しキャラクターが出せたときのうれしさがたまらない！（大阪府・39歳） ●ピーチがかわいい！（東京都・22歳） ●クッパチャンピオンシップは、難しいけれどやりこみがいアリ！（岐阜県・?歳） ●ナイスショットを出したときのエフェクト（効果）が、キャラクターごとに違うのがいいと思った（埼玉県・14歳） ●レッスンモードがあってよかった（青森県・15歳）

伝説のスタフィー2
ゲームボーイアドバンス　任天堂／9月5日発売

●スタフィーの技に感動!!（鹿児島県・12歳） ●とにかくスタフィーがかわいい！（埼玉県・15歳） ●意外と簡単？ でも何回もやっちゃう（神奈川県・8歳） ●キョロスケ最高！（北海道・11歳） ●スタフィーのアクションが増えていたのがグッド（大阪府・11歳） ●いろいろな乗り物に乗れるのがおもしろい（埼玉県・9歳） ●宝箱を集めて着せ替えするのが好きです（岐阜県・6歳） ●パズル的なステージもあって飽きない（広島県・12歳） ●簡単なのがうれしい！（兵庫県・36歳） ●前作よりステージが増えたのがよかった（神奈川県・9歳） ●ボス戦が簡単すぎる（山形県・15歳） ●ステージが短いので、ちょっとした時間プレイするのにちょうどいい（京都府・13歳）

牧場物語 ワンダフルライフ
ゲームキューブ　マーベラス インタラクティブ／9月12日発売

●シリーズ最高作!! ダリルがお気に入り（秋田県・12歳） ●動物や作物を育てるというのが、地味だけど好きです（広島県・12歳） ●何だか和めるゲーム。のんびりとプレイしたい（福岡県・19歳） ●期待どおりにおもしろい！ でも発売延期ばかりだったのが×（群馬県・16歳） ●まだ1年目も終えていないけれど、短期間でもわかるおもしろさ（沖縄県・11歳） ●忙しい毎日を送っているあいだの、ほのぼのとしたシーンが気持ちをホッとさせてくれます（京都府・33歳） ●子供に「育てる」ことの楽しさと難しさを教えてくれたゲーム。感謝しています（千葉県・42歳） ●長いあいだにわたってやるべきことがあるから、ぜんぜん飽きない（愛知県・12歳） ●農作物の種類がたくさんあって楽しい（岐阜県・9歳） ●お金がなかなか貯まらなくて困った（愛媛県・11歳） ●わすれ谷のみんなが優しくてかわいい（秋田県・12歳） ●料理を作れるのが気にいっています（福井県・16歳） ●主人公や住民たちの表情が楽しい（静岡県・13歳） ●前作までは結婚して終わりだったけれど、ゲームキューブ版は赤ちゃんを育てることができるのでうれしい（宮城県・11歳） ●牛やヒツジを出すのもボタンひとつで済むのでとてもラクです（新潟県・13歳） ●生まれてきた赤ちゃんがナマイキ……（兵庫県・20歳）

ゾイド バーサスII
ゲームキューブ　トミー／9月5日発売

●ゾイドの種類が多くておもしろい！（香川県・12歳） ●ゾイドのグラフィックがリアルでカッコいい（長崎県・13歳） ●迫力満点!!（和歌山県・?歳） ●ストーリーモードはもうちょっと長くしてほしかった（山口県・15歳） ●前作より操作性がアップしていてよかった（東京都・14歳） ●武器が増えてうれしい（神奈川県・13歳） ●難しい。初心者モードなどがほしかった（兵庫県・12歳） ●もっとカスタマイズをパワーアップしてほしかった（福井県・13歳） ●次回作では2対2のゾイドバトルができるように期待します（京都府・16歳）

NARUTO -ナルト- 木ノ葉戦記
ゲームボーイアドバンス　トミー／9月12日発売

●いろんなワザが出てきておもしろい！（埼玉県・12歳） ●原作のおもしろさが、そのままゲームになった感じ（千葉県・14歳） ●自分で育てたキャラクターで、友だちのキャラクターと戦うことができるのでおもしろい（福岡県・13歳） ●たくさんのキャラクターが登場してハマった！ ぜひ、続編を出して！（新潟県・14歳） ●最初は難しく感じたけれど、ゲーム中に説明があるのですぐに慣れた（兵庫県・13歳） ●もう少しテキパキ進んでほしい（北海道・9歳） ●戦闘が単調になるときがある（岡山県・14歳） ●ストーリーが短いのが残念（栃木県・16歳）

お父さんお母さんにも言わせて！ キューブ&アドバンス!!

●『剣神ドラゴンクエスト』をプレイしました。主人曰く「10分で筋肉痛に……」（石川県・36歳） ●リモコンに飽き足らず、今度はゲーム機まで……。愛娘のおしゃぶり攻撃はいつまでつづくのか……（千葉県・28歳） ●以前、「7歳でこの雑誌を読んでいます」というおはがきがあったようですが、ウチの息子は5歳から読んでいますよー（愛媛県・?歳） ●阪神タイガースの優勝記念バージョンのゲームキューブをゲットしました。もちろん主人も私もタイガースファンです！（三重県・27歳） ●息子は最近まで『ゲーム体験記』のひちゃこさんのことを、男だと思っていたようです。なぜ？（栃木県・?歳） ●2ヵ月くらいまえ、妻に頼み込んでゲームキューブを買ってもらいました。でも、いまでは妻のほうがハマっています（愛知県・25歳） ●息子へ。キミの誕生日プレゼントのゲームキューブ一式はもう買ってあります。だから、お店で力いっぱいダダをこねるのはやめるよーに（三重県・35歳） ●ゲームで対戦しても、子供に負ける日々が続いています。老化かな？ でもがんばります!!（神奈川県・34歳）

新作ゲームクロスレビュー

今月のクロスレビュー／10月1日～10月31日発売のソフト

	ニンテンドー ゲームキューブ 10月3日	ニンテンドー ゲームキューブ 10月9日	ニンテンドー ゲームキューブ 10月17日
タイトル	天才ビットくん グラモンバトル	ジャイアントエッグ ビリー・ハッチャーの大冒険	あつまれ!! メイド イン ワリオ
画面			
メーカー／価格	タイトー／5800円	セガ／6980円	任天堂／3800円
ジャンル	アクション／コミカル	アクション／冒険	アクション／コミカル・パーティー
内容	自分でキャンバスに描いた“グラモン”を育てながら強化し、トーナメントでの優勝を目指そう。	主人公のビリー・ハッチャーを操り、不思議なたまごを利用して敵を倒したり謎を解き明かせ。	アドバンス版を多人数でも遊べるようにリメイク。1ゲーム約5秒のプチゲームを200種類以上収録。
おすすめ!	水ピン、ローリング内沢	水ピン、ローリング内沢、本田やよい、デビル藤原	水ピン、ローリング内沢、デビル藤原
水ピン	8 キャラを作り、戦い、育てる。基本はそのくり返しだが、キャラ作りの可能性が無限大なのが魅力。コツがわかるとクセになる。コマンド選択式の1対1のバトルは駆け引きが楽しい。テレビ番組を知らなくてもイケる。読み込みの待ち時間が長いのは閉口。	8 タマゴを使うアクションは新鮮。タマゴを操る操作感覚が独特なので、敷居はけっして低くないが、アクションとしての気持ちよさを存分に味わえる。キャラや世界観、音楽があっけらかんとしていてウキウキする楽しさ。全体にていねいな作りなのも○。	8 単純なプチゲームをスピーディーにこなす魅力はそのまま。緊張感と達成感に酔える。ミニゲームがアドバンス版とほぼ同じなのは残念。とはいえ、それを使って多人数でプレイするモードは、また別のおもしろさが味わえる。大声を張り上げて楽しめる。
ローリング内沢	8 どんなラクガキでも立体化して動くという、驚きと楽しさがある。そのうえ描画システムも比較的簡単。戦闘および育成部分はオーソドックスなシステムだけれども、テンポがよく遊びやすい作りに。同名番組のファンならば楽しめるはず。	9 タマゴを使った数々のアクションが心地よい。さらに、タマゴをふ化させることによってさまざまなキャラクターが生まれるビックリ箱感覚も楽しい。見た目とはウラハラに手応えのあるアクションで難関な部分も多少アリ。腕に自信があれば。	9 収録ミニゲームはアドバンス版と同じ。多人数でプレイするための新たなシステムが追加されただけ、なのだが、ひとりプレイとは違った楽しさがそこにはある。コストパフォーマンスも高く、未体験の人はぜひプレイしてほしい作品です。
本田やよい	7 自分の描いた絵が動いて戦うこと、それ自体は単純に楽しい。でもツールは使いづらいし、機能が満載とも言いがたい。作ったグラモンの動きのパターンも少ないので、何体も作って遊びたくなるかどうかは疑問。もうひと練りほしかった感じ。	9 アクションを駆使しながら謎を解いていく、オーソドックスなゲーム。でもグラフィックや演出、アクションに謎と、あらゆる点の質がよく、遊んでて気持ちいい。クリアー自体の難度は高くないけど、要素が多いのでやりこみがいは十分あるよ。	7 よくも悪くもアドバンス版をそのままキューブに移植した感じ。大きなちがいは感じられない。でもこのバカバカしい世界観は魅力なんだよねえ。みんなでわいわい遊べるモードもあるけど、やっぱりひとりで遊ぶモードのほうが熱くなると思うな。
デビル藤原	7 自分で描いたものが立体になって動き出すのは、純粋にワクワクできる。育成部分はオーソドックスだけど、戦闘システムは駆け引きが楽しめるので○。ただ、戦闘中の演出が若干地味な印象。また全体的なテンポもやや悪い気がする……。	8 キャラの表情が豊かで魅力的。タマゴを使ったいろいろなアクションはかなり楽しめるが、たまに歯ごたえがありすぎる場合もある。謎解きも楽しい。全体のゲームバランスが絶妙なので、幅広いユーザーが楽しめる作品に仕上がっていると思う。	9 収録されているプチゲームはアドバンス版と同じ。多人数プレイは、新たな楽しさが味わえる。短時間でサクサクと遊べるのも◎。欲をいえば、経験者でもひとりプレイを楽しめる工夫がほしかった。未体験者なら緊張感と達成感が味わえるはず。

水ピン

星のカービィスペシャルDVD、楽しんでる? 次号の付録もがんばるよー!! ついに発売する『マリオカート』&『マリオパーティ5』の攻略小冊子のほか、『ポケモンコロシアム』のシートマグネットパズルつき!! 詳しくは104ページ。

ローリング内沢

先日『ギフトピア』でおなじみ、スキップの西さんらとダーツで遊んできたぞ。すごくアナログなゲームだけど奥が深くオモシロイ。じつはゲームの楽しさの本質って意外とシンプルな部分に潜んでいるのかもね。

本田やよい

先日、夜中にものすごい爆発音と地響きがして飛び起きた。窓を開けて外を見ると、細い路地をはさんだ向かいの家が炎上。バルコニーに立つ私の目の前にまで迫る炎。けが人がいなかったのが幸いだけど、超怖かったよ～!!

デビル藤原

ゲームセンターで稼働しているサッカーのカードゲーム、『ワールドクラブ チャンピオンフットボール』の新バージョンにハマってます。選手カードほしさにかなりのお金を投入。金欠ですがやめられません……。

ニンテンドー ゲームキューブ　10月24日

おすすめ!　おすすめ!　おすすめ!

式神の城II

キッズステーション／6800円

シューティング／SF

強力な威力を持つ式神攻撃と通常攻撃を使い分けながら敵を倒し、ハイスコアを目指せ。

8 基本路線はいままでのシューティング。しかし、各キャラ(自機)ごとに能力がまったく違うのがおもしろい。選んだキャラにより攻略法が異なるため、いろんな遊びかたができる。敵弾は非常に多いが、避けるのは比較的ラク。うまくなった気分も味わえる。

7 ガリガリの弾避けシューティング。キャラごとの個性ある攻撃方法、敵や敵弾の距離によって高得点が狙えるなどのキモは押さえつつ、爽快感もアリ。キャラやストーリーの魅力は置いておいてもシューティングとして出来は高い。難しいけど。

9 魅力的な独特の世界観にぐいぐい引き込まれる。シューティングなのにデモを全部見たくなる。肝心の内容はアーケード版の忠実、というよりそっくりそのまま移植。画面サイズのちがいで文字がほとんど読めない。この点だけはなんとかしてほしかった。

8 アーケード版を完全移植しているので、バリバリ硬派のシューティングゲームが楽しめる。難易度設定が可能なので、ライトユーザーでも敵を撃ち落としていく爽快感が味わえる。世界観やキャラも魅力的。小さい文字が読みにくいのはマイナスポイント。

ゲームボーイ アドバンス　10月9日

おすすめ!

マーメイドメロディ ぴちぴちピッチ

コナミ／4980円

アクション／音楽・アニメ

音楽に合わせてタイミングよくボタンを押していこう。歌詞の作成をすることもできるぞ。

6 システムはいままでのリズムアクションと同じ、なんだけど。驚くのが音楽はもちろん、歌声まですべて収録されていること!!　全8曲とも歌いまくり。しかもミスするとちゃんと音痴に歌う。感情移入度バツグン。難易度が低めなので低年齢層でも安心。

6 使い古された感もしなくはないが、システムは『ダンスダンスレボリューション』。特出すべきは8曲分の歌が収録されていること。音割れしているのはちょっと残念だが、入力タイミングが合えば歌に合わせてハモったりという心地よさがある。

7 コマンド入力に成功すると、るちあたちがきれいにハモるのが気持ちいい。アニメ版の歌も魅力的なものが多く、つい口ずさみたくなる。グラフィックもきれい。ファンだけでなく、小学生から大人まで楽しく遊べる。曲数がもっと多いとよかったな。

7 難易度変更が可能なので、ライトユーザーの女の子も十分に楽しめる。アニメーションもキレイだし、歌詞を自分で作れるのもおもしろい。やや音割れが気になるが、歌声がきちんと聞こえるのがスゴイ。収録曲がもう少し多ければなあ。

ゲームボーイ アドバンス　10月16日

魔探偵ロキ RAGNAROK ～幻想のラビリンス～

J・ウイング／5800円

アドベンチャー／コミック・アニメ

同名アニメが題材。少年探偵のロキとなって、さまざまな事件の元凶、邪なる存在を退治せよ!

5 登場人物や関係の説明がなく、原作のファン向け。止め絵の同じグラフィックが多く使われるのは悲しい。ゲームとしてはおつかい感覚が強く作業的。どこで何をすべきか脈絡がないことも多く、総当たりのプレイになりがち。全体に作りの粗さもある。

4 がんばって謎を解いても最終的には運任せのジャンケンで勝たないとクリアーできないというシステムに疑問。もちろん負ければ最初から。似たようなマップを行ったり来たりするお使い式で、プレイヤーの誘導も悪く不親切な部分もあり。

4 謎解きといいつつ、あちこち歩き回って人と話したり調べたりする、総当たりのおつかいゲーム。わざととはいえマップの構造が不自然だったり、画面構成がワンパターンなのはいただけない。雰囲気にそぐわない強引なミニゲームもやる気をそぐ。

5 ストーリーや展開がやや唐突すぎ。また、似たようなマップを行き来するので、かなりお使い感覚が強い。パズル的な謎解きはなかなか楽しめる。会話シーンでのキャライラストもファンには納得のデキ。でも、敵とのバトルはあまりにも運まかせ。

ゲームボーイ アドバンス　10月16日

おすすめ!

ボンバーマンジェッターズ ～ゲームコレクション～

ハドソン／4800円

アクション／バラエティー

『ボンバーマン』や『ピンボール』などのゲームを多数収録。1カートリッジプレイも可能。

7 バトルゲームはいつもの『ボンバーマン』の楽しさ。多人数でプレイすると燃える。ピンボールは玉の動きがフワッとしてる。台のデザインが単調なのも残念。多数のミニゲームを収録したモードは、黙々とプレイしたくなる。どれもしっかりした作りなのは○。

7 おなじみの『ボンバーマン』も収録、これだけでも楽しめる。『ピンボール』はギミックが少なくオーソドックス。『ポケットゲーム』は、どこかで見たゲームばかりだが、さまざまなジャンルの作品が収録されており、やり込み度は高い。お得感アリ。

6 ポケットゲームやピンボール、『ボンバーマン』がどこでも手軽に遊べるのはいい。でも手軽さを重視したためか、どれもあっさり風味になっているのはやや味気ない。とはいえカンタンにクリアーできるものばかりなので、ちょっとした時間に遊ぶにはもってこい。

8 気軽に楽しめるゲームが、多数収録されているのは○。ジャンルのバリエーションも豊富。しかもそれぞれのゲームの作りが丁寧。操作感もよい。基本的にはあっさりだが、中にはかなりやり込めるものもある。コストパフォーマンスは高いかと。

ゲームボーイ アドバンス　10月24日

オリエンタルブルー ～青の天外～

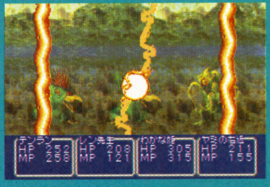

任天堂／4800円

RPG／冒険・ファンタジー

『天外魔境』シリーズ最新作。中国や日本、モンゴルといったオリエンタルな世界を冒険だ。

7 行動しだいでストーリーなどが変わる、自由度の高さが魅力。それゆえ、つぎにやるべきことが明確に示されないため、戸惑う人がいるかも。フィールドが広く情報も多いことが、手間に感じてしまうのはネック。グラフィック、操作性ともに古い雰囲気。

7 自分の行動によってストーリーが変化。決められた道がないのでどう遊んでもいいのだが謎だらけで難解な部分も。その自由度を親切と感じるか不親切と感じるかによって楽しさも異なると思う。システムはオーソドックスで遊びやすいです。

6 和風ホラー的世界観と、謎の多い登場人物は魅力的。マ石の合成など楽しめる要素も多い。でもインターフェイスがとにかく使いづらく、10年くらいまえのRPGを遊んでいる印象。フィールド上での移動の遅さ、エンカウント率の高さもストレスが溜まる。

7 オーソドックスなタイプのRPGなので、ライトユーザーも楽しめる。インターフェースにやや古臭さを感じるものの、オリエンタルな雰囲気の世界観は魅力的。プレイヤーの行動しだいで、仲間になるキャラが変わるのは◎。エンカウントは高めな印象。

※このコーナーでの評価は、サンプル版(ほぼ製品と同様のもの)を使用しています。サンプルが入手できなかったゲームについては、欄外での紹介にとどめ評価はのちの号で掲載します。※数字は10点満点の総合評価です。※発売日の上のレビュアーのマークは、その批評家がオススメするソフトです。

BEST PICKs of This MONTH

今月はコレがおすすめ

ゲームボーイ アドバンス 10月24日
レジェンド オブ ダイナミック 豪翔伝 崩壊の輪舞曲

バンプレスト／5800円
RPG／キャラクター・冒険

マンガ家の永井豪と石川賢原作のキャラが130名以上登場する完全新作ストーリーのRPG。

- 5 オーソドックス、というより古さが漂う。操作性やレスポンスがよくないのはストレスを感じるところ。いっしょに戦うキャラだけでなく、パートナーとして装備(!?)するキャラを設定することで、能力が変化するのは楽しい。永井豪のファンなら……。
- 7 キャラクターものでありながらもそれだけに依存せず、RPGとしてもしっかり楽しめる作品。敵の出現率の高さが難だが、テンポよく遊びやすい作り。小さなお友だちには馴染みのないキャラだけどもフツーのRPGとして楽しめる作品だと思う。
- 7 独自の世界観に人気キャラクターがうまく取り入れられていて、永井豪氏のファンはもちろん、そうでない人でも十分楽しめる。肝心の戦闘は敵の出現率が高いわりに単調で、せっかくのサポートシステムが十分活かされていない印象を受けた。
- 7 懐かしのキャラたちが登場するが、それらのキャラを知っているかどうかで楽しさは変わる。130人以上のキャラが登場するのは驚き。キャラの組み合わせよって、発動できる技が変化するシステムはおもしろく、いろいろ試したくなってしまう。

ゲームボーイ アドバンス 10月31日
みんなのソフトシリーズ みんなの麻雀

エム・ティー・オー／2980円
テーブルゲーム／麻雀

狙う役が異なる7人のキャラクターと対局が楽しめる。トーナメントでの優勝を目指すのだ!

- 6 ごくシンプルな作り。「麻雀をしたい」という欲求には応えてくれる。各対戦キャラに打ちスジの個性があるが、難易度を選べないのは残念。コンピューターの思考は遅からず速からず。グラフィックがキレイで、牌の表示が小さいながら見やすいのは○。
- 5 テレビゲーム的な付加価値は薄い。麻雀そのものを楽しむ作品。ひとりでも遊べ、4人でも場所を問わず楽しめるメリットはあるが、そこ止まりな印象も。値段の安さと相応する内容。けっして出来は悪くないが、クリエイティブ感は淡いです。
- 7 コンピューターの思考が本格的。配牌やツモにも不自然さがなく、実際に麻雀を遊んでいるのと同じ感覚で遊べる。牌も見やすくていい。モードとBGMが少なすぎるのが難点だけど、値段を考えれば、ちょっと麻雀したいな、ってときには十分だと思う。
- 5 うさん臭い配牌やツモがないのは○。コンピューターの思考時間もなかなか速い。グラフィックがキレイで、牌が見やすいのもいい。捨て牌を教えてくれるような機能がないので、ある程度麻雀知識のある人向け。モードが少ないのは残念。

ゲームボーイ アドバンス 10月31日
みんなのソフトシリーズ 上海

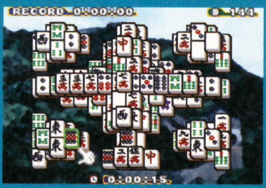

サクセス／3480円
パズル／パズル

同じ絵柄の牌を2個ずつ消していこう。クラシックやタイムアタックなど3つのモードで遊べる。

- 6 ごくシンプル。純粋に『上海』を味わう作り。麻雀牌を使うが、ルールは麻雀とは無関係。小難しさはないので理解するのは簡単。思考性と運の要素が適度に入っていて、気軽にプレイできる。フィーリングが合えばハマる。牌の表示は小さいながら見やすい。
- 5 タイムアタックやスコアアタックなどのモードが収録されているがベースは『上海』。ひねりはない。ゲーム性も高くオモシロイ作品なんだけども古い印象は否めない。未体験者および、『上海』ファンなら、というアッサリした内容です。
- 5 これまで何度もリメイクされているものなのに、他機種版を超える要素がない。クリアーが確実なときにも牌を全部自分で取らなきゃいけないのは面倒。クリアー後のお楽しみ要素もとくになく、味気ない。並びかたのパターンも少ないし……。
- 7 ルールが簡単なので誰でも気軽に遊べる。移動中や暇つぶしにお手軽感覚でプレイできるのもうれしい。携帯機用ということもあり、中断セーブ機能がついているのも○。もともと演出などが地味なゲームなので好みは分かれるが、ハマる人はハマる。

ゲームボーイ アドバンス 10月31日 おすすめ! おすすめ! おすすめ!
みんなのソフトシリーズ ZOOO

サクセス／3480円
パズル／コミカル

キリンやゾウ、パンダなどの動物パネルを入れ替え、縦か横に同じ動物を3匹並べて捕まえよう!

- 8 ルールはシンプル。一度プレイすれば理解できるのに奥が深い。どこかで見たことありそうなのに新鮮な味わいのある、ありそうでなかったシステムが◎。瞬間的な図形認識能力が必要で、右脳を駆使する感覚。それが楽しいんだけど、苦手な人は苦手かも。
- 6 すでに語り尽くされた感があるようなシステムなんだけども、飽きさせないような構成や演出など丁寧な作りが好印象。ひたすら手を動かす気持ちよさがありダラダラと遊んでしまう。この内容でこの値段ならコストパフォーマンス高いかも。
- 6 動物のパネルを入れ替えるだけの単純なゲーム。だけどハマる!! クリアーできないと悔しくて何度も遊びたくなる。グラフィックや文字、女の子の声などの演出がいい味出してる。レベルが上がるとパネルの種類が増え、判別しづらくなるのが難点。
- 8 ルールは極めて簡単なので、すぐに理解可能。そのうえ操作も簡単。熱中度はかなり高く、時間を忘れてプレイに没頭してしまう。モードの種類もそれなりにあるので、コストパフォーマンスは高い。全体的な演出もいい味を出していると思う。

今月もオススメが多くて困っちゃう!! ゲームキューブの4本はどれもイケる。お好みで選ぶと吉。アドバンスでは『ZOOO』が思いのほか(失礼!!)楽しくてハマりまくり。『ぴちぴちピッチ』はファンなら絶対買い!!

アドバンス版を持っていない人ならば『メイド イン ワリオ』。アドバンス版より値段も安いしオススメ。アクションゲームが好きなら『ジャイアントエッグ』。お絵描きソフト的な『グラモンバトル』も意外な楽しさがあるよ。

本数は少ないけど、バラエティに富んだ今月。私のイチオシは『ジャイアントエッグ』と『式神の城』。前者は小さい子に、後者は大きいお友だちにオススメ。電車の中やヒマな時間に遊ぶなら『ZOOO』で決まり。

今月はなかなかの良作ぞろい。『メイド イン ワリオ』は未体験者にはメチャクチャおすすめします。またパズルゲームが好きな人は『ZOOO』もいい感じ。アクションゲーム好きは『ジャイアントエッグ』ですな。

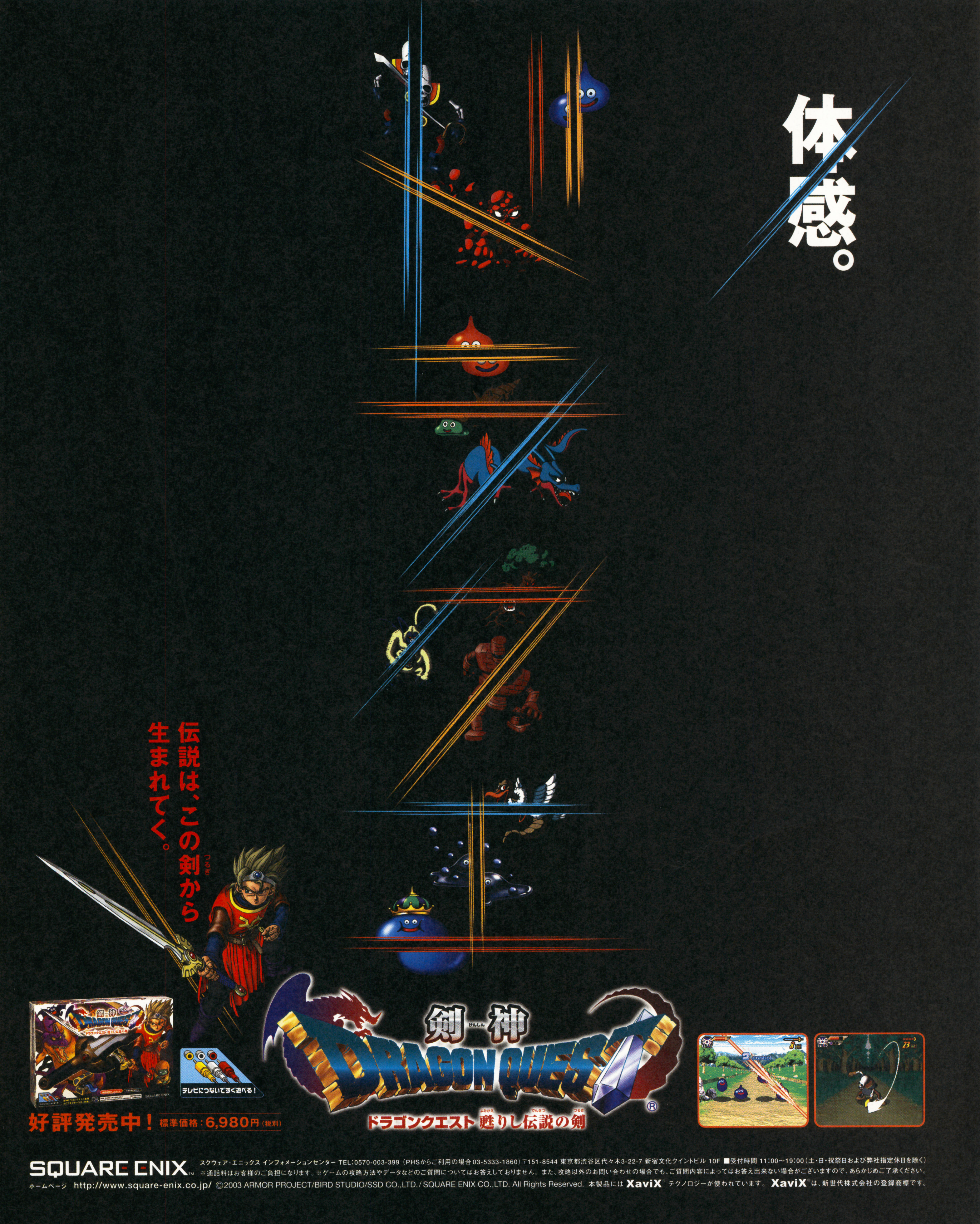
体感。
伝説は、この剣から生まれてく。
剣神
DRAGON QUEST
ドラゴンクエスト 甦りし伝説の剣
テレビにつないですぐ遊べる！
好評発売中！ 標準価格：6,980円（税別）
SQUARE ENIX
スクウェア・エニックス インフォメーションセンター TEL:0570-003-399（PHSからご利用の場合03-5333-1860）〒151-8544 東京都渋谷区代々木3-22-7 新宿文化クイントビル 10F ■受付時間 11:00〜19:00（土・日・祝祭日および弊社指定休日を除く）
※通話料はお客様のご負担になります。※ゲームの攻略方法やデータなどのご質問についてはお答えしておりません。また、攻略以外のお問い合わせの場合でも、ご質問内容によってはお答え出来ない場合がございますので、あらかじめご了承ください。
ホームページ http://www.square-enix.co.jp/ ©2003 ARMOR PROJECT/BIRD STUDIO/SSD CO.,LTD./ SQUARE ENIX CO.,LTD. All Rights Reserved. 本製品には XaviX テクノロジーが使われています。 XaviXは、新世代株式会社の登録商標です。

特別付録!!

キューブ＋アドバンスが贈る『カービィ』オリジナルDVDだっ!!

特典映像がいっぱい！

星のカービィ® スペシャルDVDの使いかた

カービィの魅力がギッシリ詰まったスペシャルDVDの見どころを超チェックだっ！

『カービィ』のすべてがわかる!? 豪華DVD!!

今月号の特別付録は『星のカービィ』づくしのスペシャルDVD！　まずは添付されているビニールシートをミシン目に沿って切り取り、DVDを取り出そう。そして、おもむろにDVDソフト再生デッキへセット。その後、タイトル画面が表示されたら、いよいよスタートだ！　ただし、画面を見るときは部屋の中を明るくして、さらになるべく離れて見るようにしよう！

本から切り放す

⬆切り取ったビニールシートは、そのままDVDの保管用シートとして使おう。

DVDを再生デッキにセット

⬆DVDソフトが再生できるデッキなどに、ソフトをセットしよう！

タイトル画面起動!

⬆これがタイトル画面。デッキによっては再生しないとこの画面にならないぞ。

どれから見る!? 超充実3つのコンテンツ!!

このDVDソフトは、3つの項目に分かれている。ひとつ目は、アニメ『星のカービィ』のお得映像満載の“アニメスペシャル”。ふたつ目は、みんな大好き『星のカービィ』ゲームシリーズの情報が一気にわかる“ゲームライブラリー”。そして3つ目は、アニメDVDやマキシシングル、攻略本情報を掲載した“お知らせ”だ。見たい項目が決まったら、メニュー画面で、その項目のタイトルにカーソルを合わせて、決定ボタンを押そう！　各項目のメニュー画面へと進むぞ。

⬅これがメニュー画面。各項目のタイトルを選択すると……。

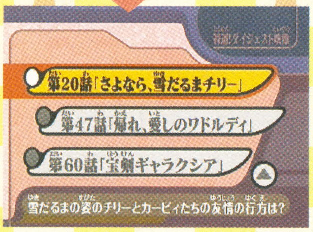

➡さらに、コンテンツごとのメニューが展開するのだ！

3つのダイジェスト版を含む“アニメスペシャル”。『カービィ』シリーズ全14作を知る“ゲームライブラリー”。そして“お知らせ”と、カービィに関する情報をバッチリ収録!!

アニメスペシャル

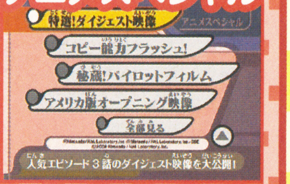

ゲームライブラリー

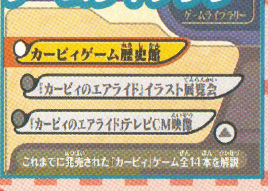

お知らせ

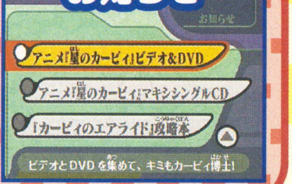

©1992 HAL Laboratory,Inc. Licensed to Nintendo　©1995 HAL Laboratory,Inc. / Nintendo　©2000 HAL Laboratory,Inc./ Nintendo　©1993-2002 HAL Laboratory,Inc./Nintendo
©2003 HAL Laboratory,Inc./Nintendo　©Nintendo/HAL Laboratory,Inc.　©Nintendo/HAL Laboratory,Inc.・CBC

アニメスペシャル

9月に最終回を迎えてしまったアニメ『星のカービィ』だけれど、その魅力は永遠のもの！ カービィやフーム、メタナイト卿の活躍をとくとご覧あれ!!

特選！ダイジェスト映像

テレビ放映時にとくに人気の高かった3本のエピソードをダイジェスト版として収録！ まず1本目は、カービィと雪だるまのチリーに友情が芽生える第20話「さよなら、雪だるまチリー」。2本目は、ワドルディのかわいさ爆発!? 第47話「帰れ、愛しのワドルディ」。そして3本目はメタナイト卿の謎が明らかに!? 第60話「宝剣ギャラクシア！」。名エピソードばかりだぞ。

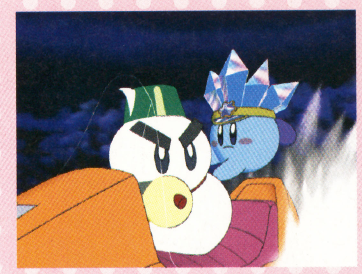

第20話 放送日：2002年2月16日

「さよなら、雪だるまチリー」

魔獣アイスドラゴンのために、ププランドは一面の銀世界に！ 雪遊びをするカービィたちの前に雪だるまの姿のチリーが出現。チリーは敵？ それとも……？

第47話 放送日：2002年8月31日

「帰れ、愛しのワドルディ」

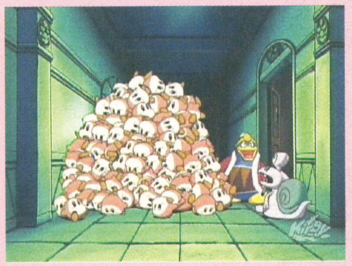

そのあまりの多さに、デデデ大王は城の兵士ワドルディを全員クビに！ そこでカスタマーサービスは、ホームヘルパーロボを派遣したが、このロボットには秘密が……。

第60話 放送日：2002年12月7日

「宝剣ギャラクシア!」

突然現れた少女シリカ。彼女の目的は母の仇討ち、しかもその相手はメタナイト卿とのこと！ しかし、宝剣ギャラクシアには誰も知らない過去が秘められていた!!

コピー能力フラッシュ！

アニメ『星のカービィ』第1話から第100話に登場したコピー能力の中から、28種類を厳選！ 軽快なBGMに乗せて、我らがカービィがさまざまな変身を一気に見せてくれるぞ！ はたして、キミはいくつのコピー能力を知っているかな？

全28種類

秘蔵！パイロットフィルム

アニメ『星のカービィ』の放送まえに作成された超貴重映像と、制作発表会で流された予告編を収録。ほかでは見られないぞ！

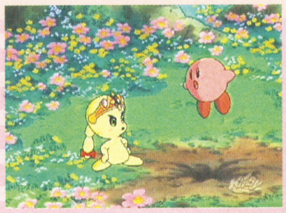

⬆これが幻のアニメ『星のカービィ』パイロット版!! ファンならずとも必見だっ!!

⬆アメリカ版のタイトルは『カービィ ライト バック アット ヤッ！』なのだ。

アメリカ版オープニング映像

現在北米でも放映されている『星のカービィ』。そのオープニングの映像をどどんと公開！ 思わずノリノリだぞ！

ゲームライブラリー

名作ぞろいの『カービィ』ゲームシリーズをあらためて大紹介！　すべて見終えたあとは、カービィへの愛情が深まっているハズ!?

カービィゲーム歴史館

いまからおよそ10年以上まえ、1992年4月27日に発売されたゲームボーイ用ソフト『星のカービィ』。そう、『星のカービィ』のゲームシリーズの歴史は、ここから始まったのだ！　そこで、『カービィ』シリーズ全14タイトルの情報を一挙収録！　それぞれのゲームタイトルや発売日、さらには動画を見ることもできるぞ！　「あ、これはクリアーした！」、「あれ、まだプレイしたことないや！」などなど、キミの『カービィ』ハマリ度が一目瞭然！　全ゲームプレイ、全ゲームクリアーを目指そうぜっ！

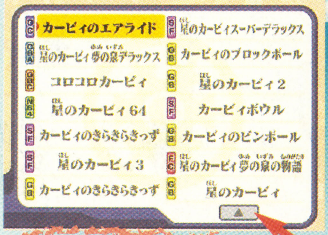

メニュー画面に戻るときはこのボタン!

これが『カービィ』シリーズ全作品リストだ!

14本のタイトルが並ぶタイトル選択画面。ここから"ゲームライブラリー"メニュー画面に戻るには、画面右すみのボタンを押せばいいぞ。

全14タイトルのうち、ちょっとだけ紹介するぞ!

『星のカービィ』
ゲームボーイ

記念すべき『カービィ』シリーズ第1作目！　デデデ大王に奪われた食べ物を取り返すために、カービィの大冒険が始まる！

『星のカービィスーパーデラックス』
スーパーファミコン

6種類のメインゲームと2種類のサブゲームで構成。ふたり同時プレイも可能だぞ。

『星のカービィ64』
ニンテンドウ64

ふたつの能力をあわせる"コピー能力ミックス"が登場。7つの能力の組み合わせで、28のミックスが楽しめるのだ。

『星のカービィ夢の泉デラックス』
ゲームボーイアドバンス

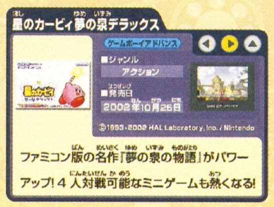

ファミコン版『夢の泉の物語』がパワーアップ！　なんと4人同時プレイにも対応。

『カービィのエアライド』イラスト展覧会

大人気アクションレースゲーム『カービィのエアライド』に登場するキャラクターなどのイラスト全60枚を大収録！　イラストは"カービィ"、"エアライドマシン"、"敵キャラクター"、"スペシャルイラスト"の4部門に分かれており、どの部門からでも閲覧できるようになっているぞ（詳しいボタン操作は右のとおり）。激しいレースバトルの中、ふだんゆっくり見ていられないコピー能力やエアライドマシンのイラストを、心ゆくまで眺めよう。じっくり見れば、にっくき敵キャラクターもカワイク思えるかもしれない？

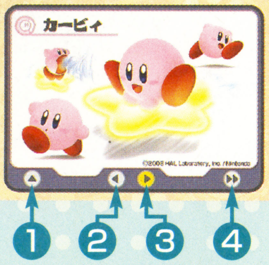

ボタンの説明

1. "ゲームライブラリー"のメニュー画面に戻る
2. ひとつまえのイラストに戻る
3. ひとつつぎのイラストに進む
4. つぎのイラスト部門に進む（カービィ➡エアライドマシン➡敵キャラクター➡スペシャルイラストの順）

『カービィのエアライド』テレビCM映像

実際にテレビで放映された『カービィのエアライド』のコマーシャル映像。「♪タータラタラッタータ」という女性の伸びやかな声が印象的なこのコマーシャルには15秒バージョン、30秒バージョンのふたつのパターンがあるんだけれど、そのどちらも収録されているぞ。見たことがないキミはこのDVDでチェック！

➡まさに『カービィのエアライド』の魅力をギュッと入れ込んだ、というカンジの気持ちがいいCMなのだ。

15秒バージョンと30秒バージョンを収録!!

お知らせ

現在発売中のアニメ『星のカービィ』のビデオ＆DVD、そしてCD、さらに『カービィのエアライド』の攻略本の情報を大放出！ ぜ〜んぶコレクションしちゃおう!!

アニメ『星のカービィ』ビデオ&DVD

1本につき3話分のエピソードを収録したビデオとDVD。「第○話、見逃しちゃった」という人も、「第1話から見直したい！」なんて人もこれで大丈夫。番外編『まんまるセレクション』もおススメ。

アニメ『星のカービィ』マキシシングルCD

新旧オープニングテーマなどを収録したお買い得マキシシングルCD。心がウキウキしてしまう名曲ばかりなのだ。

『カービィのエアライド』攻略本

『カービィのエアライド』を遊びつくすための究極攻略本。"エアライド"、"ウエライド"、"シティトライアル"を徹底攻略！

祝 星のカービィ スペシャルDVD 完成記念 ボリューム満点 ダブルチャンスプレゼント

いろんなカービィグッズが当たる、超豪華なプレゼント！ 欲しい人は官製はがきに下のアンケートの答えと、A賞、B賞、C賞の中から好きなグッズを選んで書いて送ってね。もしハズレてもダブルチャンス！ ハズレた人の中から抽選で"下敷き"か"お風呂でポンJr."が当たるぞ!!

A賞 DXぬいぐるみ 4名

直径30センチの巨大カービィぬいぐるみ！

B賞 目覚まし時計 5名

カービィが元気よく起こしてくれるぞ！

C賞 メモリーカード 15名

カービィがデザインされたメモリーカード！

このアンケートのこたえをはがきの裏に書いてね!

●アニメ『星のカービィ』について教えてください

①アニメ『星のカービィ』はどれくらい見ていましたか？
[毎週、ときどき、見たことがない] のどれかでお答えください。

②アニメ『星のカービィ』の好きなコピー能力を3つお答えください。

③アニメ『星のカービィ』の好きなキャラクターを3つお答えください。

④アニメ『星のカービィ』以外で、よく見るテレビ番組は何ですか？

●ゲーム『カービィ』について教えてください

①ゲーム『カービィ』シリーズの中でいちばんのお気に入り作品をお答えください。

②ゲーム『カービィ』の好きなコピー能力を3つお答えください。

③ゲーム『カービィ』の好きなキャラクターを3つお答えください。

④『カービィ』の新作ゲームにどんなことを期待しますか？ つぎの中から選んでお答えください。(いくつでも可)
[きれいな映像、新しい楽しみかた、新コピー能力、おもしろいストーリー、友だちとの対戦プレイ、その他(　　　　　　)]

●あなたについて教えてください

①1日のうち、ゲームをプレイする時間は何時間ですか？

②ゲーム以外で、あなたが興味をもっている遊びは何ですか？

③よく読んでいるマンガは何ですか？

④最後に、「カービィのここが好き！」と思うところを教えてください。
[　　　　　　　　　　　　　　　　　　　　　　]

ダブルチャンス!

さらに、ハズレた人の中から抽選でつぎのうちのどれかが当たる!

下敷き 50名

カービィといっしょなら勉強もはかどる!?

お風呂でポンJr. 100名

お風呂の入浴剤。中からカービィが出現!!

はがき表

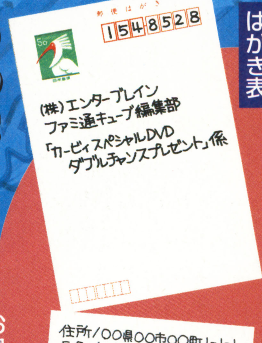

はがき裏

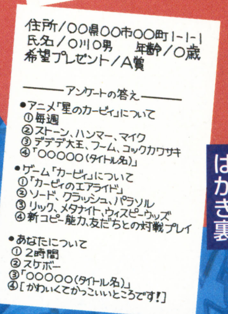

※「カービィスペシャルDVDダブルチャンスプレゼント」の締切は11月20日当日消印有効。当選者は2004年2月号で発表します。

ハッスル!!
メイドイン
ワリオだ
どうえぇ~
カンタンで
あの! スーパーマリオもビックリ
まじおもしろかったよぉ~!!!
おもしろかったよ~~!!
もえるぅ~
やったぁ!
楽しかったです
ゲーム楽しすぎっ!!
素で楽しんじゃいました!
ワリオって以外とSEXY
エキサイト!
YOUICHI
KIYOSHI
TSUYOSHI
GAME CUBE
HAHAHA
ガッツだァ!! ゲーム!!
がんばったよ~
たーのすぃー
LOVELY GIRLS
九月十四日
ワリオさいこう!!! ワリオはいいね!
やったぁー
もう1回!!
あた~り~
2003・9・14(SUN)
ワリオカワイイ
ハンサム
Wario VS ジミー
We are Gamer!
いっとくけどサイコー
こりゃハマるわー
ここにはうつってないんだぁ~!! by山田
たのしかった
ゲームキューブ
ALL HAP
オモシロイ
たのしい~
無我夢中!!
超スゲー
なんじゃこりゃぁ~~!
えんじょいプラスぱっく!
「やらすぇ~と その仲間達」
9/15 ♪体の底から楽しかった!
任天堂.家でもやりマクリスティー→
We ♥ ワリオ
勝敗にも…。
紅一点

あついぜっ!!
バカばっか!!?
ヤベイ!たのしー!!
燃えたゼ
This game becomes hot
お疲れさまでした
ドクターカメカメ!?
4人の才が
Good
HAPPY & enjoy!!
最高!
私がいちばんっ
Nintendo
NINTENDO GAMECUBE
http://www.nintendo.co.jp/
©2003 Nintendo
およびNINTENDO GAMECUBEは任天堂の登録商標です。
つながる!! コントローラ
ご注目しろ
豪華?おまけ付き「ワリオのすごろく」
最多 最短 最速
アツマレ!! メイド イン ワリオ
あつまれー!!
made in wario
対戦しろ!
Now on sale
なんと!
5分
メーカー希望小売価格
¥3,800(税別)
で楽しい、パーティゲーム!

編集部注目ソフト大紹介!!

MARIO KART Double Dash!!

マリオカート ダブルダッシュ!!

ふたりで協力してトップを目指す、新たな『マリオカート』。その最新情報をドーン とお届けしちゃうぞ。

プレゼントは006ページ!

続報! ニンテンドー ゲームキューブ

アクション	11月7日発売予定	任天堂
レース・コミカル	価格5800円	プレイ人数・1〜4

GBAケーブル対応
モデムアダプタ対応
ブロードバンドアダプタ対応
使用ブロック数・3
SPEED FORCE対応
CERO全年齢対象

今度のマリオカートはふたり乗り! 力を合わせて走り抜け!!

運転するキャラと後ろでサポートするキャラ、このふたり乗りカートでレースを楽しめる『マリオカート ダブルダッシュ!!』。4人が4台のカートで対戦することもできるし、ふたりでコンビを組んで4人が2台でレースすることも可能だ。しかも、選んだキャラクターの組み合わせにより、スペシャルアイテムやカートの種類が変化するので、多彩なレース展開が楽しめるぞ。軽量級です速く走り回るか、重量級でライバルを弾き飛ばしながら戦うか、自分に合ったスタイルを見つけよう!

シングルプレイ

⬆1台のカートをひとりで操作するモード、それがシングルプレイだ。

タッグプレイ

⬆タッグプレイでは、1台のマシンをふたりで操作する。息があったプレイが必要だぞ。

夢のコンビでレースに挑め

⬅⬆16人8タイプのキャラクターの中から、自由にコンビを選んでレースに挑戦。さまざまなアイテムでライバルを攻撃してゴールを目指せ。

最強コンビは誰だ!?

通常アイテム

アイテムボックス
ダブルアイテムボックス

アイテムはアイテムボックスを通過すると手に入る。前と後ろ両方のキャラがアイテムをゲットできるダブルアイテムボックスもあるぞ。

- **バナナ** 踏むとカートがスピンする。
- **ミドリこうら** 投げて当たるとライバル転倒。
- **アカこうら** 投げるとライバルを追尾。
- **トゲゾーこうら** 先頭のカートを狙い撃ちする。
- **キノコ** 一定時間ダッシュできる。
- **トリプルキノコ** キノコが3つ手に入る。
- **スター** 一定時間無敵状態になれる。
- **サンダー** ライバルに雷を落とせる。
- **にせアイテムボックス** コース上に置いてライバルをダマす。

© 2003 Nintendo

カート編

軽量級から重量級まで、個性的なカートが勢ぞろい。自分に合ったマシンを見つけることが勝利への第一歩だぞ！

マリオたちが乗るカートは、軽量級、中量級、重量級の3種類に分けられる。軽量級は加速性能がよく、中量級はスタンダードな性能、重量級は最高速度が高いぞ。ただし、どれでも好きなカートに乗れるわけじゃない。選んだキャラクターの組み合わせで乗れるカートが限定されるのだ！

どのカートが優秀なのか!?

←まずは初心者にやさしい中量級で腕を試し、軽量級や重量級に乗り換えてみよう。

➡乗りたいカートに合わせて、キャラクターを組み合わせていこう。

軽量級カート

キャラクターのサイズ組み合わせ ▶ 軽＋軽

ベビーマリオやノコノコなどの軽量級キャラクターが乗れるカート。加速性能が非常に高く、悪路でもそれほどスピードが落ちる心配がない。ただし、ほかのカートよりも最高速度が劣るので、直線勝負には弱い。

ぶーぶーカート

スピード	★★☆☆☆
加速	★★★★☆
重さ	★★☆☆☆

ノコノコダッシュ

スピード	★★☆☆☆
加速	★★★★☆
重さ	★★☆☆☆

中量級カート

キャラクターのサイズ組み合わせ ▶▶ 軽＋中、中＋中

レッドファイアー

スピード	★★★☆☆
加速	★★★☆☆
重さ	★★★☆☆

スピード	★★☆☆☆
加速	★★★★☆
重さ	★★★☆☆

ヨッシーターボ

スピード	★★☆☆☆
加速	★★★★☆
重さ	★★★☆☆

ロイヤルハート

マリオやピーチたちに加え、軽量級キャラクターも乗れるカート。加速性能、最高速度ともに平均的な性能を持っているので、どんなコースでも柔軟に対応できるぞ。ほかのカートに劣る部分をアイテムなどで補いながらゴールを目指すといいだろう。

重量級カート

キャラクターのサイズ組み合わせ ▶▶ 軽＋重、中＋重、重＋重

クッパやドンキーコングたち重量級キャラクターがコンビにいれば、どのキャラクターも乗れるカート。最高速度が非常に高く、軽量級カートや中量級カートに接触すると弾き飛ばすことが可能。ただし加速性能はいちばん低く、悪路でもスピードが落ちやすいので注意。これは上級者向けのカートかな？

キングクッパ

スピード	★★★★★
加速	★☆☆☆☆
重さ	★★★★★

ワリオカー

スピード	★★★★☆
加速	★★☆☆☆
重さ	★★★★☆

DKジャンボ

スピード	★★★★☆
加速	★★☆☆☆
重さ	★★★★☆

※キャラクターのサイズ組み合わせの軽は軽量級キャラクター、中は中量級キャラクター、重は重量級キャラクターをそれぞれ表しています。

キャラクター編

総勢16人の登場キャラクターを総チェック！ どのキャラクターがどのスペシャルアイテムを使えるかを覚えておこう！

登場するキャラクターは全部で16人。マリオとルイージ、ピーチとデイジーなど、対となるキャラクターは使えるスペシャルアイテムが同じ。そのため、キャラクターは8タイプに分けられる。この8タイプ16人のキャラクターでコンビを組んでレースに挑むことになるぞ。各キャラクターはそのサイズによって軽量級、中量級、重量級に分けられ、組み合わせによって乗れるカートが限られる。好きなキャラクターどうしを選ぶのもいいが、カートの性能も考える必要があるぞ。

各キャラクターのスペシャルアイテムを使いこなせ！

➡タイプの違うキャラクターで試してみよう。

マリオたちには、それぞれ専用のスペシャルアイテムが存在する。このアイテムの性能によって、キャラクターを選ぶことも重要。どれが使いやすいか自分で試すべし。

マリオ 中量級

シリーズでおなじみの主人公。スペシャルアイテムは赤いファイアボール。前後に使い分けることでライバルたちを一気に一掃できるぞ！

ルイージ 中量級

影の薄い存在ながら毎度がんばっているマリオの弟。スペシャルアイテムの緑のファイアボールは、マリオと同じ性能なので安心しよう。

スペシャルアイテム ファイアボール

投げた瞬間に横一列に分裂してバウンドしながら飛んでいく。命中した相手を燃やしてクラッシュさせる強力な攻撃方法だ。

➡確実に当てられる距離までじっくり待とう。

ピーチ 中量級

キノコ王国のお姫様。スペシャルアイテムで使うハートがチャームポイント!? 敵が使った攻撃アイテムを自分のものにして反撃しちゃえ！

デイジー 中量級

『マリオカート』初参戦となるデイジーは、サラサランドのお姫様。ピーチ姫同様、ハートを使ってアイテムを手に入れる防御タイプだぞ。

スペシャルアイテム ハート

カートのまわりを回転して、接触した攻撃アイテムを自分のものにできるぞ。1位を守り抜くときに頼りになる能力だね。

➡これでバナナもこうらも恐れず走り抜ける。

ヨッシー 中量級

いつもはマリオを背中に乗せているヨッシーが、今度はカートに乗ってレースに参戦。スペシャルアイテムのヨッシーのたまごで攻撃するぞ。

キャサリン 中量級

『スーパーマリオＵＳＡ』で登場した謎の恐竜キャサリン。こちらはスペシャルアイテムとして、キャサリンのたまごを投げて攻撃するぞ。

スペシャルアイテム ヨッシーのたまご

前にいるカートを追いかけていき、命中すると割れて中から3つのアイテムが飛び出す。何が出るかは割れてからのお楽しみ。

➡コロコロ転がって追いかけるので便利だぞ。

ベビーマリオ 軽量級

『ヨッシーアイランド』でヨッシーが乗せて歩いたベビーマリオが登場。スペシャルアイテムは、巨大なワンワンが出現して走り回るのだ。

ベビールイージ 軽量級

こちらはルイージの子供時代の姿。兄よりも恥ずかしがり屋で、人前に出るのが苦手らしい。見た目とは裏腹に巨大なワンワンで攻撃するぞ。

スペシャルアイテム ワンワン

ライバルを蹴散らしながら、ベビーマリオたちを引っ張っていく。瞬間的に100キロ近くまでスピードアップすることが可能。

➡攻撃と走りを両立させる強力なアイテムだ。

ノコノコ 軽量級

ふだんはクッパの手下として忠実なノコノコ。だけどレースではクッパだろうと容赦しないぞ。トリプルこうらで連続攻撃しよう！

パタパタ 軽量級

空を飛べるカメ、パタパタ。自慢の羽もレースでは意味なし!? こちらもスペシャルアイテムはトリプルこうらなので、連続攻撃できるぞ。

スペシャルアイテム トリプルこうら

ノコノコ、パタパタともに、アカかミドリか、どちらかのこうらを3つまとめて入手できる。連続攻撃でライバルを圧倒だ！

➡もちろん、前と後ろにも投げ分け可能。

ドンキーコング 重量級

野生のパワーを武器にジャングルから参戦！ スペシャルアイテムはジャンボバナナ。その名のとおり、巨大なバナナを使って攻撃できるぞ。

ディディーコング 軽量級

ドンキーコングに誘われてグランプリに出場。長いシッポと赤い帽子が目印だぞ。ジャンボバナナをコースに置いてレースの邪魔をしちゃうぞ。

スペシャルアイテム ジャンボバナナ

接触すると3つのバナナに分裂するイヤ〜なアイテム。前に投げたり後ろに置いたりして、ライバルをスリップさせよう。

⬅もちろん自分もスリップするので注意！

クッパ 重量級

マリオの宿命のライバル。スペシャルアイテムのクッパこうらは、カートを蹴散らす強力な攻撃。跳ね返ったこうらに当たらないようにね。

クッパJr. 軽量級

元気でヤンチャなクッパの息子。かわいい顔とは裏腹に、イタズラが大好き。クッパ同様、クッパこうらを使って攻撃できるぞ！

スペシャルアイテム クッパこうら

投げた直後に巨大化して、ライバルたちをなぎ倒していく。ただし、性能はミドリこうらと同じなので、誘導性はない……。

➡直進して壁に反射しながら移動していくぞ。

ワリオ 重量級

マリオをライバル視する冒険家(!?)。時速450キロ以上で走る自慢のワリオカーで出場するが、グランプリの規定でふつうの速度に。こりゃ残念。

ワルイージ 中量級

卑怯な攻撃に定評のあるワリオの相棒。スペシャルアイテムのボムへいの爆風でライバルたちを一網打尽にして、一発逆転を狙っていこう。

スペシャルアイテム ボムへい

前方にいるライバルの目の前に落下して爆発する。爆風が意外に大きいので、まわりにいるカートもまとめて攻撃できるぞ。

⬅自分たちも爆風に巻き込まれないようにね。

状況に応じてパートナーをチェンジしてレースに挑もう!

ふたり乗りの『マリオカート ダブルダッシュ!!』では、レース中でも自由に前後のキャラクターをチェンジできる。シングルプレイ時にはZボタン、タッグプレイ時には両方のプレイヤーが同時にZボタンを押すことで、走りながらクルッと乗り換えるのだ。入手アイテムを温存したいときや、スペシャルアイテムを使うキャラクターに応じて、どんどんチェンジしていこう。意外と便利な機能だぞ！

引きずられてマリオたいへん!

⬆クラッシュした直後は、パートナーが引きずられてしまうのでチェンジできない。早く復帰することを願おう。

チェンジしてレースを有利に

⬇走っている最中に乗り換えるとは、これまた大胆な！ ふたりの息をピッタリ合わせればマリオに不可能はないってね。

コース編

グランプリとタイムアタックで走る序盤のコースを解析！ ドリフトやミニターボなどのテクニックも伝授するぞ！

メインのゲームモードとなるグランプリモード。そして、自分の過去の結果を元に練習を行うタイムアタックモード。このふたつのモードで走る、ルイージサーキットやピーチビーチなどの序盤の6つのコースを、注目ポイントとともに徹底紹介するぞ。難易度の低いうちに練習しよう！

⬆各カップで総合1位になると華やかなパレードが始まるぞ。さらにトロフィーとともにいろいろな特典を入手できるのだ。

グランプリ

順位に応じてドライバーズポイントを獲得し、レース終了時にもっともポイントの多い人が優勝となるぞ。

⬆一度や二度1位になれなくても、総合ポイントで上位に入れば優勝できるかも!?

タイムアタック

各コースを規定周回走ってベストタイムを競うモード。ライバルがいないので、レースだけに専念できるぞ。

⬆キノコ2個を持った状態でスタートする。どのタイミングで使うかがポイントだぞ！

選んだ排気量でカートのスピードが変化

➡100cc以上から敵がロケットスタートを使用してくる。

グランプリモードには、カートのスピードが変化する排気量選択がある。50cc、100cc、150ccの順番で、カートの速度が段違いに上がっていくぞ。まずは50ccで練習して、満足できる結果を出せたら、つぎの段階に進んでいこう。

カップセレクトでコースを決めよう

モードを選択したら、つぎはカップセレクト。初心者向けのキノコカップを初め、フラワーカップ、スターカップを走ることができる。難易度が上がるほどコース自体が複雑になる。目指すはスターカップ優勝だ！

キノコカップ

⬆ルイージサーキットを初め、ピーチビーチやベビィパークなど、初心者でも安心なコースが満載。

フラワーカップ

⬆キノコブリッジやマリオサーキットなど、中級者向けのコースが充実。ミスを減らして走ろう。

スターカップ

⬆上級者向けのコースが多く、上位に入賞するだけでも苦労する。まずは腕を磨いてから挑戦だ。

ドライビングテクニックを身につけて1位を目指せ！

ロケットスタート

レース開始時にいきなり最高速度でダッシュするスタート方法。ジュゲムが持つスタートシグナルが、青になると同時にAボタンを押すだけでオーケー。"3"、"2"、"1"とカウントされるタイミングで、最後の"スタート"のときにボタンを押せばちょうどいいぞ。

⬅カウント中にアクセルを踏むとスピンするので注意。何も押さずにおとなしくするべし。

➡成功すると、土煙をあげながらスタートする。100cc以上ではライバルも使用するぞ。

タッグプレイならダブルダッシュでスタート！

➡青い煙が巻き上がれば成功。ライバルを引き離せ！

1台のカートをふたりのプレイヤーが操作するタッグプレイでは、ふたり同時にロケットスタートの操作をすると、さらに加速力の高いダブルダッシュが可能だ。シングルプレイよりタッグプレイのほうが有利な点が多いぞ。

ドリフト

➡カートに火花が走っている状態がドリフト中の証。

Lボタンか Rボタンを押しながらハンドルを切ると、カートが横滑り状態になる。この走行方法がドリフトと呼ばれるもので、カーブでスピードを落とさずに曲がることができる重要なテクニックなのだ。

ドリフト後に速度を上げるミニターボ

ドリフト後に一瞬だけスピードを上げる高等テクニック。ドリフトした状態でハンドルを左右にガチャガチャすると、火花の色が変化。ドリフト解除後にスピードアップするぞ。

ドリフト開始

➡まずはドリフト。通常はここで火花は黄色だ。

火花が赤色に

⬅ハンドルを1回左右に入れると赤色に変化。

青色で成功！

➡さらにもう1回左右に入れると青色になるぞ。

ドリフト解除後にターボ！

⬆火花が青色になったらドリフト解除。ミニターボ開始だ。

キノコカップ LUIGI CIRCUIT
ルイージサーキット

巨大ワンワンが目印の、のどかなコース

キノコカップの最初のレースだけあって、道幅も広くかなり走りやすいコース。要所要所でダッシュボードも設置されているので、クラッシュ直後でもすぐに最高速度まで上げることができるぞ。カートの性能を試すように軽く走ろう。

←単純なコースなので練習するにはちょうどいい。

POINT 1 ダッシュボードでスピードアップ！

コーナーなどに設置されたダッシュボードは、上を通過するだけで最高速度を上回るスピードを出すことができる。ライバルの攻撃でクラッシュしたときなど、すぐにスピードを上げたいときに役立つだろう。ただし、コーナーの外側にあるダッシュボードは、スピードが上がる代わりに大回りすることになる。内側を走る場合とタイム的にはそれほど差はないので、自分の好みやレースの状況に応じて使い分けるべし。

ダッシュボードに乗って

←虹色に輝くボードめがけてダッシュ！

急加速で差をつけろ！

←連続で加速して後続を引き離そう。

POINT 2 巨大なワンワンが大騒ぎ！

ルイージサーキット名物(!?)の巨大ワンワン。もちろん接触するとカートがクラッシュしちゃうぞ。コーナーの内側を走ると確実にワンワンの餌食になってしまうので、できるだけ外側を走って安全運転しよう！

さすがのマリオもお手上げ!?

←なぜコース内に繋がれているのか不思議……。

↑接触するとゴロゴロとカートが横倒しになっちゃうぞ。ちなみにワンワンの後ろ側には、ショートカットできるポイントがあるのだ。

行きと帰りで同じストレートに注意

じつは100cc以上になると、コースの中央にあるストレートの壁がなくなって、対向車と接触する危険なコースに早変わり！　せっかく1位になって走っていても、対向車にぶつかると大幅なタイムロスになりかねない。できる限り対向車線には入らないように注意して、ストレートを走り抜こう。右車線を走って安全運転でね！

↑ヨッシーの意味ありげな視線が気になります……。

キノコカップ PEACH BEACH
ピーチビーチ

南国気分のリゾートでデッドヒート

一国のお姫様ともなれば、プライベートビーチのひとつやふたつ持っているもの。ピーチビーチもそのうちのひとつで、ピーチ姫のお気に入りのリゾート地なのだ。潮の満ち引きでコースが変わる自然を生かしたレースを楽しもう！

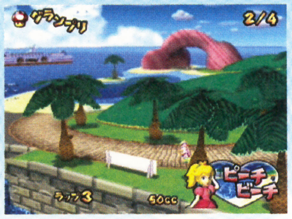

←できればレースじゃなく観光で楽しみたい!?

POINT 1 潮の満ち引きでコースが変化！

このコースのいちばんの見どころは、やはり潮の満ち引きで変化する砂浜地帯だろう。潮が引いた状態なら砂浜を一直線に横断できるが、逆に満ちてしまうと海水を回避して迂回しなければならない。浅い部分ならまだ大丈夫だけど、タイヤが沈むほど深い部分になるとスピードダウンしちゃうのだ。タイムロスを防ぐためにも、急いで砂浜地帯に避難しよう。

引き潮なら一直線！

←砂浜をまっすぐ走るだけでオーケー。

満ち潮でスピードダウン

←こうなるまえに、砂浜へ緊急避難だ。

分岐ルートは潮の満ち引き次第!?

ピーチビーチの最初の砂浜地帯には分岐ルートがある。右に行くのが通常のルートだけれど、左のルートにはダッシュボードが設置してあるのだ。ただし、潮が満ちている状態だと、ジャンプ後の着地地点が水没しているので大きなタイムロスに。左ルートを通るときは、潮が引いているときを見計らって行くようにしよう。

↑ダブルアイテムボックスがあるので一石二鳥。ただし、タイミングにはご注意を。

POINT 2 砂浜をポイハナがウロウロ

砂浜に棲息するポイハナ。こいつは接触すると、空高く舞い上がるほどの大クラッシュになる危険な存在。しかも接近すると、向こうからトコトコ近寄ってくるのでタイヘン！　砂浜を通過するときには、必要以上にポイハナを回避しながら走るように心がけよう。ちなみに、ファイアボールなどのスペシャルアイテムなら倒すことが可能だぞ。

ポイハナ事故で大クラーッシュ！

←↓大クラッシュは、大幅なタイムロスとなる。気をつけよう。

キノコカップ BABY PARK
ベビィパーク

遊園地に特設されたショートコース

ジェットコースターが天井を行き来したり、観覧車が遠くに見えたり、見ているだけで楽しくなっちゃうコース。ここの最大の特徴は、何と言ってもコースの短さ。楕円形のコースを走るだけなので、ドリフトの練習にはピッタリだぞ！

⬅ベビーマリオたちがシンボルとなった遊園地だ。

ミニターボでスピードアップを図ろう

ここをトップで走るには、ドリフト後にスピードアップ可能なミニターボが必要不可欠。コーナーが見えてきたら、ドリフトを開始して横滑り状態にしよう。あとはアイテムボックスを取りながら、ミニターボを発生させてコーナー脱出だ！

最短距離でミニターボ

⬅追い抜かれてもミニターボさえあれば大丈夫大丈夫。

POINT 1 最小コースをグルグル回る～！

下の写真のコース全体図を見てもらえばわかると思うが、メチャクチャ単純で短いコースなのだ。道幅も広いので非常に走りやすいけど、逆にごまかしの効かない厳しいコースとも言える。外側ばかり走っていると、すぐに追い抜かれてしまうので、コースのライン取りに気を配りながら内側を走るように心がけよう。でも実際は、バナナやこうらが散乱してそれどころじゃないんだけどね。誰か掃除してくれればいいのにー！

バナナが邪魔だよー！

➡アイテムが散乱して走るだけでたいへん。

周回数は7周と多め

⬅通常は3周だけど、ここだけ7周なのだ。

POINT 2 アイテムボックスを見逃すな！

➡ドリフトしながら、アイテムボックスを通過。

➡周回遅れはもちろん、ライバルみんながアイテムを使用するので大混乱。

アイテム攻撃がアチコチで炸裂

ふたつあるコーナーそれぞれに設置されたアイテムボックス。短いコースだけに、このアイテムを有効に使わないと苦戦は必至となる。反対側のコースからもこうらなどが飛び出してくるので、クラッシュは日常茶飯事。バナナなどをどんどんバラまいて、ライバルの追撃を阻止しよう。間違って自分がスリップしないようにね。

キノコカップ DRY DRY DESERT
カラカラさばく

自然の驚異が待つ砂漠に挑戦！

もはや定番とも言える砂漠コース。砂嵐やアリ地獄など、砂漠ならではの仕掛けも満載だ。コースから外れると砂にタイヤを取られて、思うようにスピードが出せなくなる。各コーナーでミニターボを活かして、スピードアップしよう！

⬅見ているだけでノドもカラカラになっちゃう!?

POINT 1 巨大な砂嵐が巻き上げる！

⬅あ、あんなところに砂嵐！　左側へ移動しておこう。

➡うっかり接触すると、無惨にも巻き上げられちゃう。

砂漠ならではの障害物、そのひとつが砂嵐だ。コース上で待ち構えるこの砂嵐は、近づくカートを空高くまで巻き上げるので注意が必要だぞ。巻き上げられると、当然大幅なタイムロスになる。砂嵐自体はかなり巨大なので、コース上に出現した時点で走行中でも簡単に確認できる。発見したら早めに安全な回避コースを見つけ、できる限り接近しないように心がけよう。

サボテンのスキマからアイテムゲット

⬇アイテムボックスを覆うように体を曲げてニッコリ。アイテムくださ～い！

カラカラさばくだけに登場するサボテン。その愛嬌のある表情とは裏腹に、接触すると鋭いトゲでスピンしてしまう。だが、そんな危険なサボテンの根本には、アイテムボックスが置いてあることが多い。レースを有利に進めるためにも、確実な運転テクニックでサボテンの横を通過しよう。とくにダブルアイテムボックスは貴重なので見逃すな！

POINT 2 アリ地獄に落ちたらタイヘン！

カラカラさばくのちょうど中間地点にポッカリ空いた大きな穴。「こりゃなんだろう？」と中に入ったら、さあタイヘン！　真ん中から超巨大なパックンフラワーが出てきて、その名の如くパックンと落ちたカートを食べちゃうのだ。食べられたあとはコースアウト同様、ジュゲムが釣り上げてくれるのでひと安心!?　おとなしく迂回して走りましょう。

⬅⬇こんな巨大なパックンフラワーが存在するとは……。砂漠は怖いところだよ。

デ、デケー！　そして食われた

フラワーカップ MUSHROOM BRIDGE

キノコブリッジ

キノコ王国の名所は大混雑!?

キノコ王国随一の大橋、キノコブリッジを中心としたコース。ここでは、グランプリを競うカート以外に、一般のクルマも多数走っているぞ。交通量の多い一風変わったコースを走り抜けて、キノコブリッジを渡ってゴールしよう。

↑立派な大橋だけど、どこもキノコっぽくない？

POINT ほかのクルマに気をつけて走ろう

バスやクルマなど、多くの一般車が走るキノコブリッジ。ほかのクルマに追突すると、やはりスピンしてしまうぞ。ただし、キノコを積んだクルマに衝突すると、キノコを前方に落としてくれるのだ。このキノコグルマを見つけたら、忘れずに衝突してキノコを入手しておこう。ただしバクダンを積んだクルマは、接触しただけで大爆発するので要注意！ ミドリこうらなどをぶつけても爆発するので、あまり近寄らないように。

↑クルマのあいだを縫うように走ろう。

↑懐かしの音とともにキノコをゲット。

コース各所に隠されたショートカット

一般道を走るキノコブリッジには、さまざまなショートカットコースが隠されている。これらをうまく利用することで、かなりのタイム短縮を狙うことが可能だ。ただし、キノコなど加速力アップのアイテムがないと、うまくショートカットできない場合もあるので注意。

キノコブリッジを駆け上がれ

キノコブリッジを支える外枠は、じつは駆け上がることでダッシュボードを使えるのだ。逆転を狙おう！

↑コースアウトにならないように内側へ向かおう。

わき道を抜けて走ろう

トンネルを抜けてすぐの地点に、右側へ抜けるわき道を発見！ ただし足場が悪いのでキノコは必須となるぞ。

↑コーナーひとつ分をショートカットできるぞ。

ドカンに入ってジャーンプ

スタート地点の右側には、ドカンへと続く隠しルートが。出口でジャンプしてアイテムボックスもゲット！

↑いきなりコースに戻って驚かせてやろう！

フラワーカップ MARIO CIRCUIT

マリオサーキット

グランプリのメインサーキット！

今回のグランプリのメインサーキットこそが、このマリオサーキットなのだ。主人公だけあって、さすがだね！ キノコ王国おなじみのクリボーやパックンフラワーなども登場し、気分はまさに『スーパーマリオ』ってとこかな!?

↑きっとタイムアタックの定番になるのかな？

POINT 1 おなじみのクリボーたちが登場

マリオシリーズではおなじみの敵キャラクター、クリボーがコース上にワラワラと登場するマリオサーキット。マリオたちのサイズと比べると、かなりのビッグサイズだが、あのキノコ型の姿はまぎれもなくクリボーだ。試しに追突してみると、あっけなくこちらがスピン！ 一撃で倒せたザコキャラ時代とはひと味違うぞ。だけど、ファイアボールなどのスペシャルアイテムを駆使すれば、簡単に倒せるので安心(!?)しよう。

↑左右交互に配置されている。ドリフトでうまく回避せよ。

POINT 2 パックンフラワーが襲ってくる!?

コースの両脇に不気味にそびえ立つパックンフラワー。不用意に近づくと、いきなりデカイ頭で頭突きをされて、カートが横倒しになっちゃうぞ。左右のどちらにもパックンフラワーが待ち構えているので、コースの真ん中を走るように心がけよう。しかも、コイツらはゴール直前にも配置されているので、気を抜いて最後にパックンされないように。

↑↓横倒しになるとパートナーの復帰も遅れるので、かなりのタイムロスになる。

複雑なコーナーでドリフトをじっくり練習

ドリフトを完全習得!

アスファルトやダートなど、さまざまなコーナーが用意されているマリオサーキット。ここではドリフトの練習に加え、ミニターボの習得にピッタリのコーナーが満載だ。曲がる位置を予測してから、ドリフトを開始するのがポイントだぞ。

←ドリフトとミニターボを習得して今後に備えよう。

バトルモード編

ワイワイ熱い3つのバトルモードを紹介！ 4種類のステージでライバルと過激なサバイバルバトルを楽しもう！

シリーズおなじみのバトルモードがさらにパワーアップ！ 3種類のバトルやタッグによる協力プレイなど、みんなでワイワイ楽しめる要素が満載になっているぞ。

←どのバトルから始めようか、悩んじゃうよね。

バトルステージは全部で4つ

クッキーランド

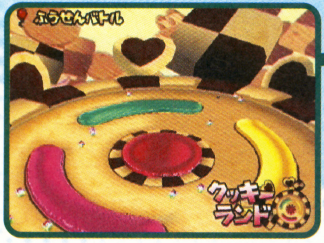

4色ゼリーが鮮やかなクッキーの上で戦うステージ。それぞれのゼリーの壁は意外と低いので、バナナやミドリこうらなどを壁越しに投げることが可能。意表をついて攻撃しよう。

ブロックシティ

色とりどりなブロックで構成されたステージ。一見単純なステージだが、青ブロック部分は段差になっていて一方通行状態。袋小路に追いつめられると危険なので気をつけよう！

ゲームキューブ

巨大なゲームキューブが舞台となって戦うステージ。何も障害物がないので、アカこうらなど、誘導性の高いアイテムが非常に有利！ 短期決戦型のバトルを堪能しよう。

どかんひろば

土管に入ると別の土管にワープする、一風変わったステージ。上下2階層に分かれているので、多彩な攻撃方法を楽しめるだろう。有利な位置から敵を狙って決着つけよう！

バトル1 ふうせんバトル

アイテムで攻撃して風船を割ろう

各カートにセットされた3個の風船が割れて、0になると負けになるバトル。とにかくアイテムボックスから攻撃アイテムを入手して、バンバン攻撃し合う乱戦状態になるだろう。流れ弾に当たって負けないように周囲に十分注意しよう。

←アイテムを使ってどんどん攻撃したもの勝ち!?

1 相手の風船を割って勝ち残れ

➡⬇近距離から攻撃すれば回避する術はほぼナシ。

相手の風船を割るには、攻撃アイテムを使うのがいちばん！ その中でもとくにアカこうらが、もっとも効果的。誘導性が高いので障害物がなければ、ほぼ確実にヒットさせることができるのだ。ただし、キノコなどで加速されると見失うので接近戦で使うべし。

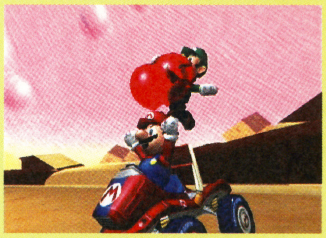

生き残るのはただひとり！

スピンしてもダメです

➡バナナでスピンしても割れちゃうので注意。

2 すべてのスペシャルアイテムが使用可能

ふうせんバトルといただきシャインでは、どのキャラクターでもすべてのスペシャルアイテムが使用できる。マリオでもクッパでも、公平な立場でバトルできるってワケ。これで負けても文句ないよね。

ファイアボール

⬆横一列に並んで一気に発射されるので、複数同時に攻撃できる便利なアイテム。回避することは不可能か!?

クッパこうら

⬇壁に反射して相手をなぎ倒していく。だが、自分が当たる可能性も高いので、あまり多様すると危険かも。

ジャンボバナナ

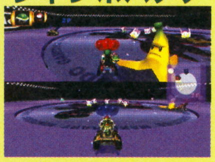

⬆バトルを混乱させるアイテムの代表。クッパこうら以上に自分自身が当たらないように気をつけよう。

風船を奪って増やしちゃおう！

じつは割れて減った風船を増やす方法があるのだ。その方法とはキノコやスターなどを使用中に、相手に体当たりするだけ！ これで相手の風船を奪って自分のものにできちゃうぞ。あとひとつで負けちゃう！ なんてときには、キノコを狙ってアイテムを取りまくろう。

風船もらった！

⬆風船の色が違うけど大丈夫。何だか得した気分になるよね！

バトル2
いただきシャイン

シャインの奪い合いで大混乱!?

コース上に置かれたシャインを入手して、一定時間逃げ切れば勝ちとなるバトル。アイテムで攻撃されるとシャインを手放してしまうので、また奪い返す必要があるぞ。1個のシャインをめぐる激しい戦いに勝ち残ることができるかな？

←スタート直後のロケットスタートが勝負どころ。

①シャインを入手して一定時間逃げよう

↑↓シャインを奪ったら攻撃してひたすら逃げろ。

シャインを奪い合うたびに、カウントはどんどん進んでいく。最終的に0秒になった段階で入手していた人が勝者となるので、時間が経過するほど白熱したバトルになる。3対1は当たりまえだぞ！

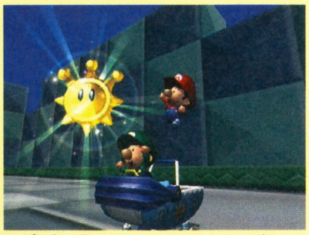

↑頭上に輝くシャインこそ、逃げ切った勝者の証。運転テクニックが上達する!?

②相手から直接シャインを奪う方法

攻撃して落ちたシャインを拾わなくても、直接奪う方法を教えよう。それはふうせんバトル同様、キノコかスターを使用中に体当たりするだけでオーケー！　これで落ちたシャインをほかのライバルに奪われる心配もないぞ。スターなどを取ったら大事に確保しておこう。

→スターを取ったら、シャインの元へ急げ！

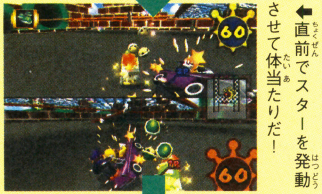

←直前でスターを発動させて体当たりだ！

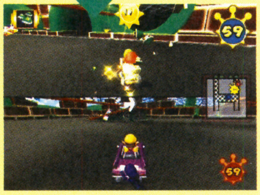

→相手はスピンするし、まさに一石二鳥だね。

タッグならおトク!?

じつはアイテムがなくてもシャインを奪えるのだ。それはタッグプレイ。相手に接近して、後ろのプレイヤーがLボタンかRボタンを押すだけ。簡単だね。

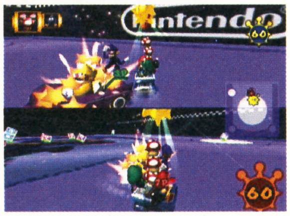

←スライドアタックと呼ばれる技だぞ。

バトル3
どっかんボムへい

派手なボム攻撃でポイントゲット

ボムへいを投げ合って相手を爆風で攻撃して、3ポイントをさきに奪ったほうが勝ちとなるバトル。その名の如く、とにかくドッカンドッカン派手な爆発がくり広げられるので、ストレス解消には持ってこい!?　本当に気持ちいいぞ！

←画面がお互いの爆風で、つねにいっぱいになるぞ。

①ボムへいで相手を攻撃攻撃！

このバトルで使用するボムへいは、ワリオとワルイージが使うスペシャルアイテムとはちょっと違う。それは投げて着弾した瞬間に問答無用で爆発する点だ。そのため、回避する手段はほぼ皆無に等しい。だがお互いおなじ条件なので、とにかく投げ合って勝利を目指そう。

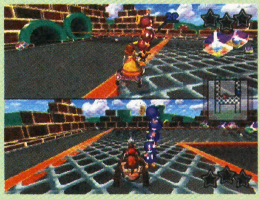

↑→爆風に当たると、相手にポイントが増える。3ポイント奪われるまえに奪い返して逆転するべし。

自分が投げたボムへいの爆発は平気

スペシャルアイテムのボムへいとの違いは、自分が爆発に巻き込まれても平気な点も上げられる。お互いの爆発の色はそれぞれ赤や青など色分けされているので、間違わずに済むだろう。

←これで気が済むまで爆発させられるよね。

②ボムへい以外のアイテムはなし

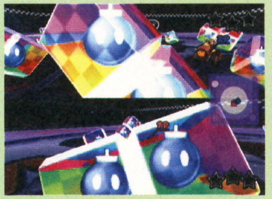

↑↓アイテムボックスにはボムへいの姿が……。

このバトル内では、アイテムボックスからボムへいしか入手できない。キノコやこうらなど、通常のアイテムは使用できないので、ボムへいによる爆発しかポイントをゲットする手段はないぞ。どんどん入手して攻撃しまくろう！

↑ボムへいでしか攻撃できないわけだから、とにかく投げまくるしかない!?

↓ボムへいは最大10個持つことができる。連続爆発で相手を圧倒しよう！

「へぇ～なるほど」と思わずうなれる!!

へぇ～大攻略

ファミ通キューブ＋アドバンスを読むと、
ゲームがどんどんウマくなる。

36ページから

マリオゴルフ ファミリーツアー

44ページから

あつまれ!! made in wario

48ページから

牧場物語 ワンダフルライフ

52
ページから
TALES OF SYMPHONIA
テイルズ オブ シンフォニア
56
ページから
天外魔境II
MANJIMARU
マダム・バーバラの素早さが
57落ちた
60
ページから
伝説のスタフィー2
66
ページから
新約
聖剣伝説
ボンボヤジ
「わしらは大砲屋の
ボンボヤジチェーンぢゃ！

ニンテンドー ゲームキューブ

アクション	9月5日発売	任天堂	GBAケーブル対応	使用ブロック数・13
スポーツ・ゴルフ	価格6800円	プレイ人数・1～4	モデムアダプタ対応 / 通信ケーブル対応	CERO全年齢対象

マリオゴルフ ファミリーツアー
FAMILY TOUR

先月号の『マリオゴルフ ファミリーツアー』の攻略は役に立ったかな？　今月は前回の続きとなるリングショットの後半と、マーレビーチ、ピーチキャッスル、クッパワールドを攻略するぞ！

リングショットの難関ポイントを大攻略!!

リングショットの後半は、かなり弾道と飛距離が重要になってくる。そこで、通常よりもパワーのあるスターキャラを使っていきたい。ちなみにスターキャラを使うには、キャラマッチで対戦状を持っているキャラを倒せばオーケー。編集部のおすすめは、ディディーコングかマリオだ。

⬆スターキャラは通常キャラよりもコントロールが悪いが、飛距離はかなり伸びる。

イルカの わくぐり

まず1打目をリングの手前に落とそう。しかしリングの手前のフェアウェイは狭いうえに、バンカー側に傾いているので注意。2打目は1個目と2個目のリングを通過させるのだが、2個目のリングの後方にあるバンカーに落としてオーケー。3打目は3個目のリングを狙おう。このとき、リングさえ通過させられれば2打目と同じく、リング後方のバンカーに落としてしまって問題ない。あとはきっちりとカップを狙って攻めていけば、このホールはクリアーだ。

⬅1打目をバンカーに落とさないように注意。

⬅2打目で2個のリングを通過させるのだ。

きょだいキノコの てっぺん

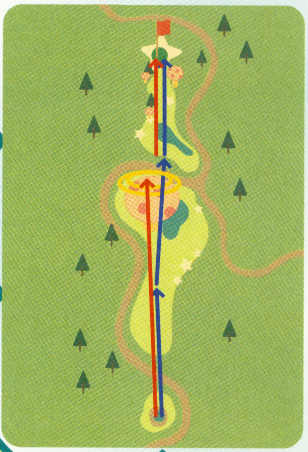

パワーのあるキャラは赤いラインのように、1打目でリングを通してしまおう。パワーのないキャラは、青いラインで攻略するが、1打目がかなり重要。キノコに近づけすぎると、2打目でキノコの上を狙うことができなくなるので注意しよう。

⬅1打目で2個のリングを通過させるとかなり楽。

隠しキャラクターを発見!!

先月に引き続き新たな隠しキャラクター、クッパJr.とボスパックンが発見された。クッパJr.は、ミニゲームのバーディトライゲーム18ホールをクリアーすると使用可能。また、ミニゲームのプラクティスゲームをすべてクリアーすると、ボスパックンが使えるようになるぞ。この2体のキャラは登場時からスターキャラなので、かなり飛距離が長い。とくにボスパックンの飛距離は全キャラ中ナンバーワンだ。

クッパJr.

弾道はやや低いが、真っ直ぐなボールを打てるのが特徴。パワーもかなりある。中級者向け。

ボスパックン

真っ直ぐなボールを打てるが、かなり弾道が高い。ミートエリアがかなり狭く、上級者向け。

©2003 Nintendo/CAMELOT

はみだしおたより
書くことがない……。（広島県・グラップラー刃牙）
●それじゃあ返事が書けません……。っていうかこれが返事か（笑）。

クッパJr.の はないき

1打目はクッパJr.の像の右下にある小島をめがけて打とう。このとき小島の奥へ行きすぎると、2打目でグリーンを狙えなくなるので注意。2打目は、像の鼻の部分にある4つのリングをいっきに狙う。打点マーカーを動かしながら、最適なラインを見つけ、グリーンに直接乗せてしまおう。

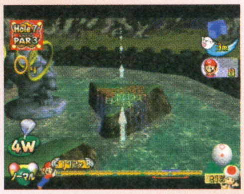

←1打目は風を計算に入れて打つのだ。

↑➡4つのリングを通しつつ、グリーンに直接乗せるのだ！

ホントにゴメンね ボムへい

1打目は必ず橋の手前か向こう側に落としたい。2打目はボムへいの下の部分に当てて、ボムへいを爆発させよう。このときボムへいの上の部分にボールを当てると、爆風でボールがかなり飛ばされるので注意。3打目はボムへいの中から出現したリングを通しつつ、グリーンにボールを乗せてしまおう。

←パワーショットを使って橋の手前を狙え！

➡2打目はボムへいの下の部分に当てよう。

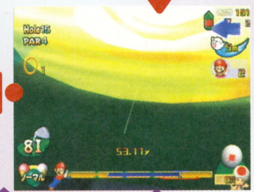

←爆風でボールがOBにならないように注意。

➡ボムへいを爆発させるとリングが現れるぞ。

はりやまジゴクの ターゲット

1打目はリングを通すように打つのだが、リングの後ろの壁に当てて、うまくボールをフェアウェイに落とさなくてはならない。逆に、2打目はリングを上から通すようにして、壁にボールを当てずにフェアウェイに落とそう。

←1打目は、このあたりを狙って打とう。

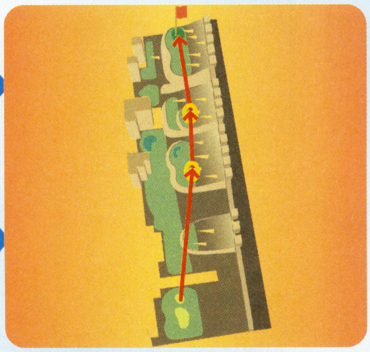

←岩に当たってフェアウェイに落ちるはず。

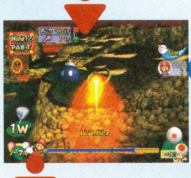

➡ボムへいに当てないように注意。

←2打目は高い弾道でリングを通そう。

➡あとはカップに入ればクリアーだ。

かざんのふんえんを ぬけて

最後のホールだけあって、難易度はかなり高い。まずはかなり上にある狭いフェアウェイを狙うことになる。パワーショットに切り替え、弾道を高くすれば届くはずだ。しかし、1打目でフェアウェイに乗らない場合は最初からやり直すこと。また、1打目は必ず"ナイスショット"になるようにしよう。なぜなら2打目でもパワーショットが必要になる場合があるからだ。そして、3打目で3つのリングを通して、いっきにグリーンを狙おう。

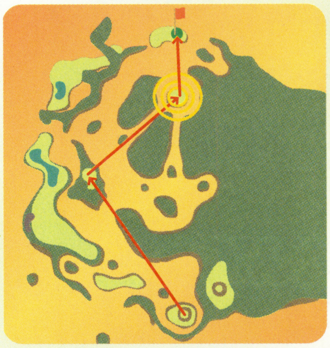

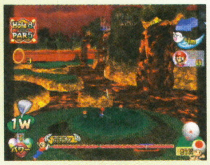

←まずは上にあるフェアウェイを狙え。

➡フェアウェイに乗らなかったらリトライ。

←2打目はさらに上にあるフェアウェイを狙え。

➡3打目で3つのリングを一気に通せ！

はみだしおたより

連続投稿回数6回……。1回も載らなかった……。（北海道・ポケモンマニア）

●う～ん残念。今回掲載されちゃったから、キミの記録はここでストップです。

後半の3つのコースを攻略するぞ!!

今回攻略する3つのコースは、前回攻略した3つのコースよりもかなり難易度が高い。場合によっては無理にバーディを狙わずに、きっちりとパーで終わらせることも必要だ。とはいえ、ここでは各コースでバーディを狙うための攻略法を伝授していくぞ。しっかりと熟読して、全ホールバーディを狙おう！

←バーディを取るのが非常に難しいコースもあるぞ。

←変わった障害物もいろいろ登場するのだ。

マーレビーチ

ジャンゴクラシック（ジャンゴバレーのトーナメント）で優勝すると、プレイできるようになるコース。砂浜のバンカーが多数あるのが特徴だ。

←海に囲まれたコースが多いのも特徴的だ。

ホール Hole 1　パー4　425ヤード

フェアウェイに落としていけば問題のないホール。しかしパワーのないキャラだと、2打でグリーンに乗せるのは難しい。パワーショットか、こうそくフェアウェイを利用して飛距離を稼ごう。

←1打目はきっちりとフェアウエイに落とす。

➡非力なキャラは、2打目でパワーショットを使うといいぞ。

ホール Hole 2　パー5　567ヤード

1打目を狙う場所はフェアウェイが狭く、すぐ近くにバンカーがあるので危険。そこで、バックスピンをかけて高速フェアウェイの真ん中に落とせ。あとはふつうにグリーンを狙っていこう。

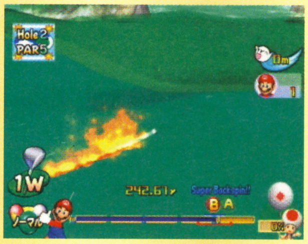

⬆1打目が重要。スピンの能力が低いキャラはスーパートップスピンを使おう。

←2打目と3打目はヤシの木に注意しながら打て。

ホール Hole 3　パー3　155ヤード

グリーン上の傾斜がそこそこあるので、ボールが意外に転がる。ホールインワンを狙い、ピンよりも6ヤードくらい手前にボールを落とそう。

ホール Hole 4　パー4　388ヤード

1打目はとくに問題はないが、非力なキャラだと2打目はウッドを使ってグリーンを狙うことになる。スピンをかけてボールの勢いを殺そう。

ホール Hole 5　パー5　410ヤード

非力なキャラだと、パワーショットを使っても2打でグリーンに乗せるのは困難。そこで非力なキャラは、マップ上の青いラインのようにパー狙いで攻めよう。パワーのあるキャラは赤いラインでバーディを狙うのだ。

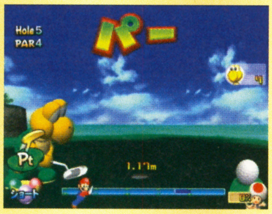

⬆非力なキャラだとパワーショットを使ってもバーディは難しい。

←パワーのあるキャラはバーディを狙って攻めろ。

ホール Hole 6　パー3　198ヤード

グリーンの傾斜が上り坂なので、ボールが転がりにくい。カップの手前4ヤードくらいを目安に打とう。

←上り坂なのでパットは強めに打とう。

ホール Hole 7　パー4　396ヤード

非力なキャラは青いライン、パワーのあるキャラは赤いラインで攻略しよう。ちなみに青いラインの2打目はウッドで打つことになる可能性が高い。グリーンの傾斜もそこそこにあるので、カップよりもかなり手前を狙って打つようにしよう。

はみだしおたより
先月号を全部読んでいないうちになくなった……。(三重県・ルイじい)
●フ、フ、フ、フ、すべての謎は解けた！ キミの兄妹がどっかに持っていったんだ。え？ キミは兄妹いないの？ じゃあ知らない。

ホール Hole 8　パー4　421ヤード

1打目は、サメの背ビレの形をした岩の左側を狙おう。しかしフェアウェイが狭いので打つときは慎重に。2打目はふつうにグリーンを狙えばオーケー。グリーン上の起伏もさほどないので楽勝だ。

←1打目は、このあたりを狙って打つのだ。ショットミスに注意。

➡グリーンの起伏はさほどないので、落ちついて打てば問題ない。

ホール Hole 9　パー5　573ヤード

ロングホールではあるが、難易度はそんなに高くない。基本的にはフェアウェイにボールを落としていけば簡単にバーディが取れるはず。しかしグリーンの起伏が激しいので、パットは慎重に行おう。

←3打目はきっちりとカップのそばに寄せたい。

ホール Hole 10　パー4　406ヤード

1打目をしっかりとフェアウェイに落とせば、2打目で簡単にグリーンが狙える。こうそくフェアウェイには注意しよう。

ホール Hole 11　パー3　176ヤード

打ち下ろしのホールなので、風の影響を受けやすい。グリーンの起伏は少ないので、グリーンに乗せればあとは簡単だ。

ホール Hole 12　パー4　399ヤード

パワーのないキャラは、1打目でパワーショットを使おう。さもないと、2打目でグリーンに乗せることができないぞ。

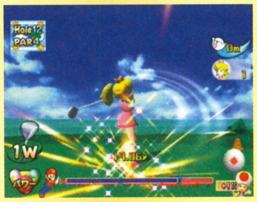

←非力なキャラはパワーショットを使おう。

ホール Hole 13　パー5　622ヤード

超ロングホールなので非力なキャラには辛いホール。そこでパワーのあるキャラは赤いラインで、パワーのないキャラは青いラインで攻略しよう。また、かなりのリスクを負うが、黄色いラインの攻略法もある。パワーのあるキャラが、パワーショットを使えば、ギリギリ届く可能性がある。しかしミスをすると痛い目にあうぞ。

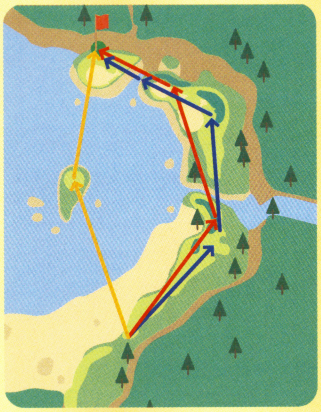

➡非力なキャラはパワーショットを使うのもあり。

←海の上の小島を狙うのは、かなり難しいぞ。

ホール Hole 14　パー4　414ヤード

こうそくフェアウェイに注意すれば、簡単に2打でグリーンに乗せられる。ただしグリーンの起伏が激しいので、パットのときはパワーの決定をミスしないようにしよう。

←1打目をフェアウェイの真ん中に落とそう。

ホール Hole 16　パー4　402ヤード

非力なキャラは、1打目と2打目でパワーショットを使ってグリーンに乗せよう。また、フェアウェイが中央で2方向に分岐しているが、左側のフェアウェイを狙って打つように。

ホール Hole 15　パー4　393ヤード

コース中央までが急斜面の上り坂なので、弾道の低いキャラは打点を変えて高い弾道を打とう。1打目をきっちりと上り坂の頂上付近まで打てれば、あとは簡単だ。

ホール Hole 17　パー3　186ヤード

ハート型の小島全体が、ほぼグリーンになっている。カップがバンカー寄りにあるので、少しでもパワーが足りないと、バンカーに落ちてしまうので注意しよう。

⬆グリーンに乗せるのは簡単だが、カップの近くにバンカーがある。

←パワーバーの設定をミスするとバンカー行き。

ホール Hole 18　パー5　548ヤード

非力なキャラは、1打目でパワーショットを使おう。2打目は左手の崖が邪魔になるので、崖をさけて打つ。このとき弾道がドローのキャラは青いラインで攻略してオーケー。グリーンはカップのまわりは平坦だが、それ以外の部分は起伏が激しいので注意。

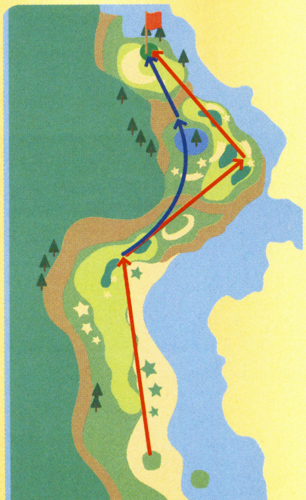

←非力なキャラはパワーショットを使え。

➡2打目は崖が邪魔になるので注意。

はみだしおたより
8月号のポーチといい、9月号のビーチボールといい、最近の付録はスゴイ！（北海道・匿名希望）
●そして今月号の付録はDVD！ どうっすか？ スゴイっすか？

ピーチキャッスル

ピーチキャッスルは、土管やボムキングなど、一風変わった障害物が多数登場する。これらをうまく利用することで好成績を収められるホールもあるぞ。また、起伏に富んだホールが多いのも特徴なのだ。

⬅これまで以上に正確なショットが要求されるコースだ。

ホール Hole 1　パー4　431ヤード

非力なキャラは青いラインで攻略。1打目で黄色い土管の中にボールを入れれば、奥の黄色い土管からボールが出てくるぞ。パワーのあるキャラは赤いラインで攻略しよう。しかしどちらのパターンにせよ、土管に入れるのはかなり難しい。腕に自信のない人は黄色いラインで確実に攻めよう。

⬅土管に入れるのはかなり難しいのだ!

ホール Hole 2　パー4　394ヤード

ふつうに打てばバーディが取れるホール。しかしワンワンの近くにボールを落としてしまうとOBになるので注意しよう。

ホール Hole 3　パー3　156ヤード

ホールインワンを狙えるが、グリーンの手前が崖になっている。パワーが足りないとOBになるので、ミスショットには気をつけよう。

ホール Hole 4　パー5　546ヤード

1打目をどれだけ飛ばせるかがポイント。非力なキャラはパワーショットを使って、緑の土管の左側を狙え。また3打目は打ち下ろしのショットになるので、やや強めに打つようにしよう。

⬆1打目をできるだけ遠くに飛ばしたいので、パワーショットを使おう。

ホール Hole 5　パー4　383ヤード

フェアウェイをキープすれば簡単に攻略可能。しかし非力なキャラは1打目でパワーショットを使わないと、2打目でグリーンが狙いにくくなるので注意。グリーンの起伏はさほど激しくないので、落ちついて打てばカップインできるはずだ。

⬆グリーンはわりと平坦。落ちついて打てば簡単にカップに入れられるぞ。

ホール Hole 6　パー3　171ヤード

⬅グリーンが池の中なので、ミスショットには注意。

グリーンの傾斜が激しいうえに打ち下ろしなので、ホールインワンを狙うのが難しいホール。さらにグリーンのまわりは池とバンカー。ここは無理をせずに、グリーンにボールを乗せることを最優先しよう。基本的にはカップから4ヤードくらい手前を狙って打つのがベストだ。

ホール Hole 7　パー4　391ヤード

フェアウェイが広く、グリーンもわりと平坦なので攻略は簡単。しかし、非力なキャラだと2打目はウッドを使うことになるので、落下したボールはかなり転がる。ウッドで打つ場合は、カップから12ヤードくらい手前を狙って打つようにしよう。

⬅パワーショットを使うのもあり。

⬅グリーンに乗せればあとは簡単。

ホール Hole 8　パー5　535ヤード

1打目はできるだけマップ上に記しているポイントに打ちたい。非力なキャラでは届かないので、必ずパワーショットを使おう。2打目は高台に打つことになるので、打点を変えて高めの弾道を打つのだ。

➡1打目はこのフェアウェイを狙って打つ。

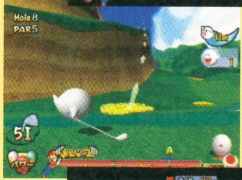

⬅2打目は高めの弾道を打つのだ。

➡あとはグリーンを狙って打つだけ。

はみだしおたより
私は絵を描くのが得意です。しかもかなりうまいです。（千葉県・アニ）
●う～ん残念。このコーナーではキミの力を発揮させてあげられないよ～。だってここって文字だけだもん……。

ホール Hole 9 パー4 412ヤード

非力なキャラは、1打目と2打目を1番ドライバーで打つことになる。1打目はきっちりとウェアウェイにボールを落とし、2打目はドライバーやウッドの場合はカップの手前10ヤード、アイアンの場合は4ヤード手前を狙おう。

↑1打目でパワーショットを使えば、かなり2打目が簡単になる。

ホール Hole 10 パー4 417ヤード

非力なキャラは青いラインで攻略することになるが、1打目は必ずパワーショットを使うこと。パワーのあるキャラは赤いラインで攻めよう。

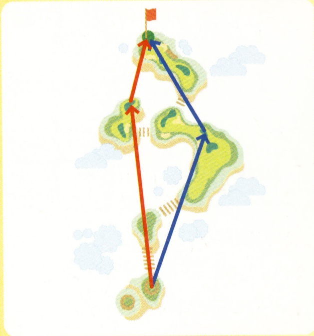

←コース上にあるこうそくフェアウェイに注意。

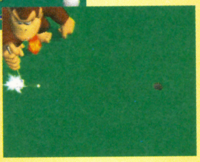

→カップのまわりの起伏はない。安心して打て。

ホール Hole 12 パー5 561ヤード

非力なキャラは青いラインのように打っていこう。パワーのあるキャラは赤いラインで攻略。2打ともパワーショット使えば、2打でグリーンに乗せられるのでイーグルが狙えるぞ。

→ワンワンに注意しながらボールを打つように。

←パワーのあるキャラはイーグルを狙え。

ホール Hole 11 パー3 120ヤード

ノコノコの形をした岩のこうらの部分にグリーンがある。打ち上げの状態になるので、弾道が低いキャラは打点を変えて高い弾道のボールを打とう。グリーンは平坦なのでパットはかなり簡単だぞ。

↑弾道の低いキャラは、高い弾道に変えてボールを打つようにせよ。

ホール Hole 13 パー4 427ヤード

1打目は土管の中を狙おう。土管にボールが入れば、グリーンの横にある土管からボールが出てくるぞ。非力なキャラや腕に自信のない人は、無理に土管を狙わず、ふつうに打っていったほうがいいだろう。

↑土管に入れることができれば、2打目はこの位置から打てるぞ。

ホール Hole 14 パー4 340ヤード

このホールはふつうに打っていく赤いラインと、土管を狙う青いラインの攻略法がある。腕に自信のある人は青いラインで攻めてみよう。

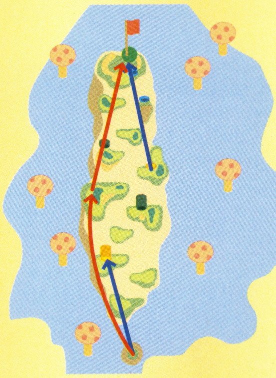

↑危険を冒したくない人は土管を狙わずに攻めていこう。

ホール Hole 16 パー4 401ヤード

1打目は巨大なキノコのかさの下を狙おう。あまり手前を狙いすぎると、キノコのかさが邪魔で、2打目でグリーンが狙えなくなるので注意。

ホール Hole 15 パー4 435ヤード

1打目を打つとき、コース中央にあるキノコにボールを近づけないようにしよう。さもないとキノコが邪魔でグリーンが狙えなくなるぞ。

ホール Hole 17 パー3 163ヤード

打ち下ろし状態になっているホール。しかもグリーンの起伏がかなり激しいので、ミスショットをするとパーさえも難しくなる。ボールがけっこう転がるので、カップの16ヤードくらい手前を狙って打ってみよう。

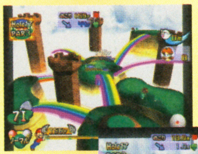

←これまでにない打ち下ろしのホール。

→グリーンの起伏はかなり激しいぞ。

ホール Hole 18 パー5 584ヤード

非力なキャラは青いラインで攻めよう。パワーのあるキャラは土管を狙えば、2打目でグリーンが狙えるぞ。

←土管に入れるのは難しいが、あえて狙おう！

はみだしおたより

何を書いていいのかわかりません。（青森県・匿名希望）

●悩んじゃダメだ！ キミの心の思うままに書けばいいんだ！ さあ、がんばって書いてごらん！

クッパワールド

全コース中、もっとも難易度の高いクッパワールド。障害物が多く、いたるところで弾道を変えていく必要がある。これまでに身につけたテクニックを駆使して、攻略に挑んでいこう。

←起伏に富んだトリッキーなコースが多いぞ。

ホール Hole 1　パー4　393ヤード

1打目で弾道の高いキャラは、正面にある岩の門が邪魔になる。打点を変えて低い弾道を打とう。

←弾道を低くして打つようにしよう。

ホール Hole 2　パー4　402ヤード

1打目はふつうにフェアウェイを狙え。しかし2打目は塔が邪魔になるので、弾道を変化させて打とう。

➡塔が邪魔になるので弾道を変えろ。

ホール Hole 3　パー5　592ヤード

非力なキャラは青いラインで攻めることになるが、1打目と4打目でパワーショットを使わないとグリーンに乗せることができないぞ。逆にパワーのあるキャラは赤いラインで攻めれば、2打でグリーンに乗せることができる。ただし、2打目は若干難しいので注意しよう。腕に自信のない人はパー狙いで攻めていこう。

➡1打目はとにかく飛距離が重要だぞ。

←パワーのあるキャラは小島を狙おう。

ホール Hole 4　パー3　146ヤード

➡ボムへいに当てるとかなり危険。

グリーンの右側にあるボムへいに注意しよう。ミスショットをしてボムへいに当ててしまうと、ボムへいが爆発し、爆風でボールが吹き飛ばされてしまうぞ。グリーンの起伏もそこそこあるのでパットは注意。

ホール Hole 5　パー4　412ヤード

このホールは非力なキャラではバーディが困難。堅実にパー狙いで攻めていこう。グリーンの手前にあるボムへいにも注意しよう。

➡1打目でこの谷を越えられないならパー狙いで。

ホール Hole 6　パー4　421ヤード

ふつうにフェアウェイを狙っていけばバーディが狙える。しかし空中に浮いているドッスンが邪魔になる場合があるので、打点マーカーを動かして、予想ラインを確認しながらボールを打つようにしよう。グリーンの起伏はさほど激しくないぞ。

←空中のドッスンには注意しよう。

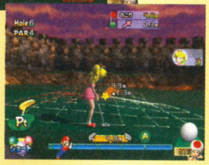
➡傾斜は厳しくないのでパットは楽。

ホール Hole 7　パー3　206ヤード

ショートホールとはいえウッドで打つことになるので、ボールがかなり転がる。カップの10ヤードくらい手前を狙って打つようにしよう。

←グリーンの傾斜はかなり激しいぞ。

ホール Hole 8　パー5　579ヤード

1打目はとにかく飛ばせるところまで飛ばそう。2打目は上にある岩が邪魔になる場合があるので、弾道が高いキャラは弾道を低くして打つこと。3打目はグリーンに向かって打ち下ろしになっているので、やや強めに打つことがポイントだ。

←1打目の飛距離が重要だぞ。

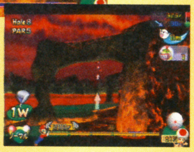
➡2打目は上にある岩に注意。

ホール Hole 9　パー4　398ヤード

1打目はボムへいに注意して、フェアウェイにボールを落とそう。このときパワーショットなどを使い、できるだけ遠くに飛ばすことが重要。グリーンはクッパの顔の形をした岩の口の中にある。1打目で飛距離が足りないと、2打目でグリーンが狙えなくなるので注意しよう。

←グリーンの手前は崖なのでミスショットをするな。

はみだしおたより

この裏切り者!（熊本県・夏木マリオの友達）

●も、もしかして昨日のこと? それとも5日まえのこと? もしや先週? 思い当たることがいろいろあって、どのことかわからないです……。

ホール Hole 10　パー4　432ヤード

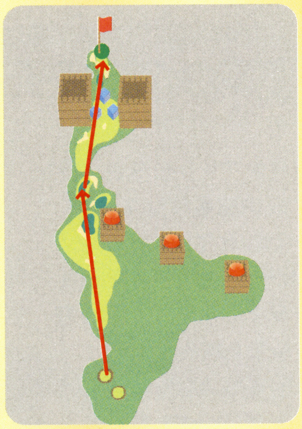

こうそくフェアウェイが多いホールなので、1打目を狙う場所は慎重に選ぼう。2打目は石の塔のあいだを通してグリーンを狙うことになるが、塔のあいだにある3つドッスンが邪魔になる。打点マーカーを動かして、最適なラインを見つけだそう。

⬆こうそくフェアウェイはかなりボールが転がるので注意しよう。

⬅この3つのドッスンがかなり邪魔。

ホール Hole 11　パー3　166ヤード

グリーンが狭く、傾斜も激しい。カップから5ヤードくらい手前を狙い、スーパーバックスピンを使おう。

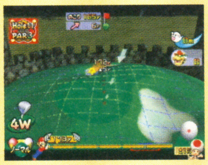

⬅スーパーバックスピンでボールの勢いを殺すのだ。

ホール Hole 12　パー4　428ヤード

非力なキャラは1打目と2打目の両方でパワーショットを使おう。グリーンはわりと平坦だぞ。

⬅右の崖にあるボムへいには注意しよう。

ホール Hole 13　パー5　564ヤード

1打目と2打目は、ふつうにフェアウェイを狙って打てばオーケー。3打目はグリーンを狙うときに金網が邪魔になるので、高い弾道を打って金網の上を通過させるようにしたい。弾道が低いキャラは強引に金網の隙間を狙うしかない。ショットは慎重に行おう。

⬅基本的には金網の上を通そう。

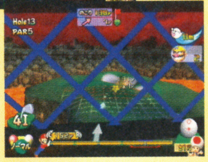

➡金網の隙間を狙うのはかなり危険。

ホール Hole 14　パー4　445ヤード

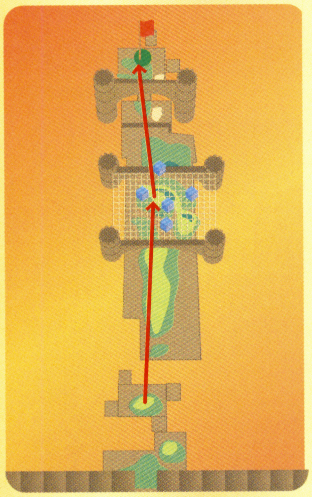

コース中央のフェアウェイが、上の段と下の段に分かれているが、下のフェアウェイを狙え。非力なキャラは、2打目でわざと石の橋の上にボールを落とそう。ボールがバウンドするので飛距離を伸ばせる。パワーショットと組み合わせることで、非力なキャラでも2打でグリーンを狙えるぞ。

⬆石の橋を利用して飛距離を伸ばし、グリーンに乗せるのだ。

ホール Hole 15　パー4　410ヤード

1打目は橋の右側のフェアウェイを狙おう。橋の手前にボールを落とすと、橋の坂が邪魔になってしまうぞ。

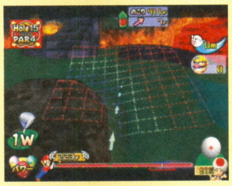

⬅このあたりを狙って打つのがベストだ。

ホール Hole 16　パー5　586ヤード

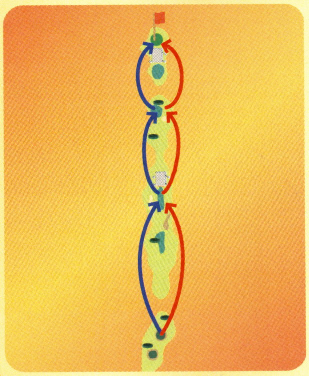

フェアウェイの真ん中に2体のバッタンが立ちはだかる。このバッタンを迂回するように打っていくことになるので、弾道がドローのキャラはマップ上の赤いライン、フェードのキャラは青いラインで攻略していこう。ストレートのキャラはどちらでもオーケー。

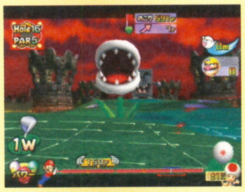

⬅バッタンだけでなく、パックンフラワーにも注意。

ホール Hole 17　パー4　407ヤード

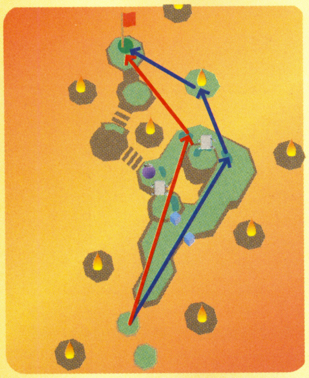

非力なキャラは、パワーショットを使っても2打でグリーンに乗せるのは難しい。そこでマップ上の青いラインのように、無理をせずに3打でグリーンに乗せよう。パワーのあるキャラは赤いラインで攻略してオーケー。2打でグリーンが狙えるぞ。

⬅非力なキャラは無理をせずにパー狙いで。

ホール Hole 18　パー3　193ヤード

➡すごい落差。グリーンに乗せることだけを考えよう。

ゲームに登場する全ホールの中で、もっとも落差のある打ち下ろしのホール。グリーンが狭く、起伏も激しいのでホールインワンは難しい。まずはグリーンに乗せることだけを考慮して打とう。

はみだしおたより

このさきいろいろなことがあるでしょうが、くじけずにがんばってください。（長野県・かたつむり）

●このさきどころか、現在締切が過ぎているのに仕事が終わりません。くじけそうです……。

プレゼントは006ページ!

ニンテンドーゲームキューブ®

アクション	10月17日発売	任天堂	GBAケーブル対応	カードeリーダー＋同梱
パーティ	価格3800円	プレイ人数・1〜4	モデムアダプタ対応	
			ブロードバンドアダプタ対応	CERO全年齢対象

あつまれ!! made in wario™

今度の『メイドインワリオ』はひと味違う

全世界のワリオファンたちよ、待たせたな！　あの超名作ソフト『メイド イン ワリオ』がグレイトにパワーアップしてゲームキューブに登場だ！　今回はパーティーゲームだからな、大勢で楽しんでくれよ！

みんなで楽しめる『メイドインワリオ』ってどーゆーこと!?

『メイド イン ワリオ』といえば、数秒で結果が出る"プチゲーム"をつぎつぎとクリアーしていく、その名も瞬間アクションゲーム。これにパーティーゲームの要素をプラスし、多人数プレイを可能にしたのが本作『あつまれ!! メイド イン ワリオ』だ。家族や友だちといっしょに盛り上がれるぞ!

⬆2〜4人で遊べる楽しいゲームモードがたくさん用意されているのだ。

⬇プレイヤー全員がひとつの画面で同時にプチゲームをすることも。

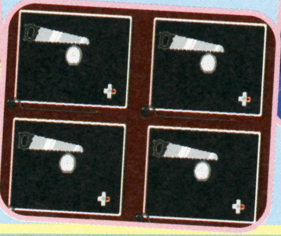

⬆勝敗を競ったり協力プレイをしたり、ゲームの目的もさまざま。

プチゲームは全部で204種類!

本作に収録されているプチゲームは、ゲームボーイアドバンス版の『メイド イン ワリオ』とおなじく204種類(＋ボスゲーム9種類)。ひとり用モードの"ずかん"ですべてのゲームが遊べるだけでなく、難易度やスピードを設定して練習することも可能なのだ。プチゲーム初心者や、対戦のためにウデをみがきたいプレイヤーは利用しよう!

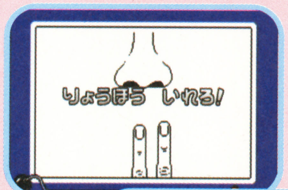

⬅どのゲームも、一度プレイすればコツがつかめるものばかりだ。

➡苦手なゲームは練習で克服だ。目指せ、完全無欠のプチゲーマー!

ひとりで"とことん"ヤリこんでもよし!

"とことん"はひとり用のモード。最初は"ステージクリア"しか選べないが、以下の条件を満たすとモードが増やせるぞ。

- **1F、2Fの5つのモード**……"ステージクリア"をコンプリートする
- **タイムアタック**……"ごちゃまぜ"で30ポイント以上を記録する
- **スタッフロール**……"タイムアタック"をプレイ(ゲーム数はいくつでもオーケー)
- **いっきにぜんぶ**……"ずかん"に収録されたすべてのゲームで合格点を記録する

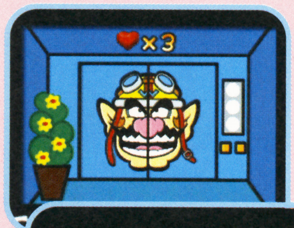

⬆まずはステージクリアを攻略しよう。

⬆パネルショットが楽しめる"スタッフロール"。クリアーしてもオマケはないの。

"とことん"の全ゲームモード

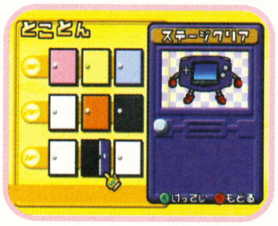

3F	タイムアタック、スタッフロール、いっきにぜんぶ
2F	ごちゃまぜ、げきむず、スリリング
1F	キャラクターしょうかい、ステージクリア、ムービーかんしょう

はみだしおたより
ゲームの中のボクは貝になる。聞こえないしゃべらない。(埼玉県・?ブラザーズ)
●何か哲学っぽいけど? 9歳にして悩んでる?

©2003 Nintendo

“みんなであそぶ”で楽しもう!

ここからは、多人数プレイ用モード“みんなであそぶ”に収録されているゲームについて、ルールとワンポイントアドバイスを伝授していくぞ。ちなみに、全12種類あるゲームのうち、最初からあるのは“いきのこりフィーバー”だけ。ゲームをプレイすることでどんどん種類が増えていくので、まずは各ゲームの内容を確認しつつ、ひととおり遊んでみよう。

←高度な戦略が必要なものもあれば、実力に関係なく誰でも楽しめるゲームもある。

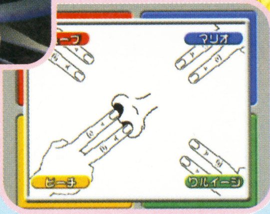

➡プチゲームだけでなく、多人数プレイ専用の新作ミニゲームも用意されている。

⬆ドアの前にキャラクターがいるゲームをプレイしていこう。3Fの“ミンナハ〜”で遊ぶと、オプションに“サウンドルーム”が出現するぞ。

ジミーの いきのこりフィーバー

スポットライトで照らされたプレイヤーがプチゲームをプレイ! みごと成功すれば大歓声だけど、失敗するとお客さんが減ってしまう。3回ミスで退場、ゲームオーバーだ。これをくり返し、最後までステージに残れたプレイヤーの勝ちになるぞ。

⬇プチゲームをする順番はランダム。スポットライトから目を離すな!

⬅全員にライトが当たれば4人同時プレイ! 画面が分割されるのだ。

ポイント 生き残るのに必要なのは冷静さと集中力! 自分の番がきても慌てず騒がず、プチゲームに集中して確実にクリアーするんだYO! 勝負が長引くとスピードが速くなることも覚えておこう!

ワリオの おじゃまウロウロ

ひとりずつ順番に、15コ連続でプチゲームをプレイ。誰かがプチゲームをしているあいだ、ほかのプレイヤーは画面上を動き回ってプレイのジャマができちゃうのだ。プチゲームは何度ミスしてもオーケー。もっともクリアーの数が多いプレイヤーの勝ちになる。

ポイント どこを隠されるのがイヤか、相手の気持ちを考えてジャマをしろ! プレイする側は、ゲーム開始直後にできる一瞬のスキを見逃すな!

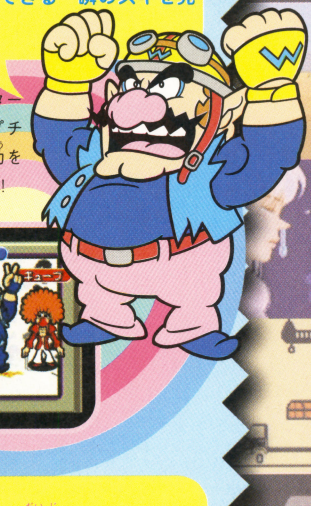

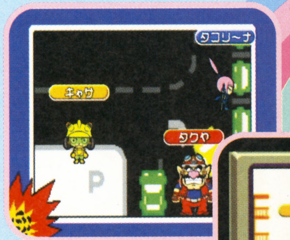

⬅キャラクターを動かしてプチゲームの成功を阻止するのだ!

➡Aボタンで巨大化、Bボタンでジャンプして画面をゆらすことも可能だぞ。

ナインボルトの カードeめくり

アドバンスの下に積まれたカードeを順番にめくって、“カードeリーダー”が出たらプチゲーム開始だ! すべてをクリアーすれば、それまでにめくったカードが全部もらえるぞ。また、ほかのプレイヤーがプチゲームをしているあいだは、カードを奪うチャンス。誰かのカードの上に移動して、Aボタンで盗んじゃおう。最終的にいちばん多くカードを持っていたプレイヤーが優勝だ。

⬅ミニゲームに失敗すると、集めたカードまで没収される。つぎは成功させて取り戻せ!

➡画面右下でカードを盗もうとしているワリオ。Aボタンでメーターを出し、止めるのだ。

ポイント いちばん大事なのは、プチゲームでミスをしないこと。とくにカードをたくさん持っているときは慎重にプレイしようね。トップの人からカードを盗んで差を縮めよう!

⬆めくったカードの枚数が増えてきたら要注意。クリアーがたいへんだ!

はみだしおたより
運動会で、ボクの黄色組はビリでした。でも応援合戦では1位になったので、ノートをもらった。(岡山県・国米芳樹)
●そりゃよかった! ノートは最高だっ! ねっ!

はみだしおたより

サンタさんに会いたい。（愛知県・こうちゃん）

●そっかぁ、クリスマスにプレゼント欲しいよね〜。家で大きな声で叫んでみたら？　プレゼントが届くかもよ？

Dr.クライゴアの ふうせんパーン

テレビの上にある風船は時間がたつと、どんどんふくらんでいくぞ。プレイヤーはひとりずつプチゲームをプレイして、成功すればつぎの人にバトンタッチできるが、ミスしてしまうと別のゲームでやり直し。そのあいだ、ほかのプレイヤーはAボタン連打で風船に空気を送ることができるぞ。風船が割れたときにプチゲームをしていたプレイヤーひとりが負けになる。

⬅順番待ちの人は、Aボタンを叩きまくって風船をふくらませ、プレイヤーをあせらせよう！

➡風船が割れた時点でゲーム終了。プチゲームをしていたプレイヤーが飛ばされてしまう。

パーン!!

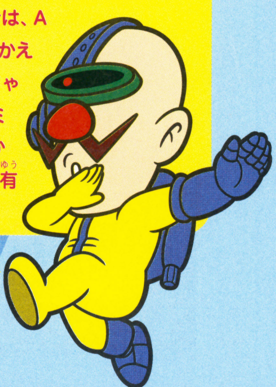

ポイント　風船が大きくなってきたらそこからが勝負じゃ。つぎが自分の番というときは、Aボタン連打はひかえたほうがいいじゃろうな。わざとミスして時間をかせぐテクニックも有効かもしれん。

カットの カメカメぐらぐら

まずは全員が同時に遊べるゲームで勝者をひとり決め、そのプレイヤーがプチゲームをプレイ。みごと成功すれば、ほかのプレイヤーの下にカメが1匹出現する。つづいて"忍耐タイム"開始。カメから落ちるとゲームオーバーなので、バランスを取って耐えるのだ。最後までカメの上に残っていた者が勝者になるぞ。

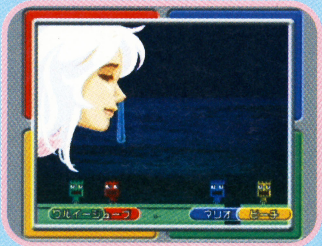

⬆プチゲームの挑戦権をかけて勝負！　他人のジャマをすることも必要だ。

⬆プチゲームに失敗すると、自分に小さいカメがつく。ゆれやすくなるので注意。

⬆高さが増すとバランスを取るのがたいへんになる。カメ5匹までだったら大丈夫!?

ポイント　なんといっても"みんなでゲーム"にかつことがダイジよ。プチゲームもクリアーして、みんなにカメさんをつけちゃえ！　それから、カメさんは3つかさなるとグラグラゆれはじめるよ。まだまだひくいからってユダンしないようにね！

⬅カメから落ちると自分がカメに。まだゲームには参加できるので、ほかの人のジャマをしちゃえ。

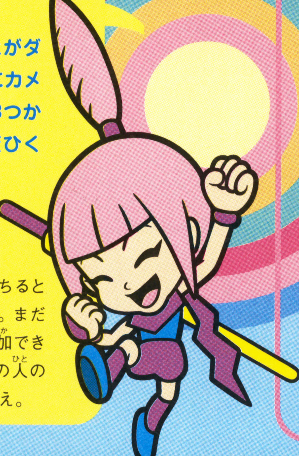

みんなでゲームは全16種類！

"カメカメぐらぐら"でしか遊べない16種類の新作ミニゲームの中から、一部を紹介するぞ。何度もプレイするうちに、勝負のポインが見えてくるはずだ。

ニワトリをつかまえろ！

⬆1羽だけ金のタマゴを産むニワトリがいる。運で勝負！

めざまし時計を止めろ！

⬆時計が鳴りだしたらAボタン。いちばん速い人が勝ち。

お金をゲットせよ！

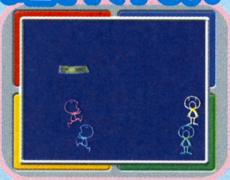

⬆他人の頭を踏み台にして、落ちてくるお札を取るのだ。

ネコをじゃらせ！

⬆ネコジャラシをうまく動かしてネコを飛びつかせよう。

へそくりを見つけろ！

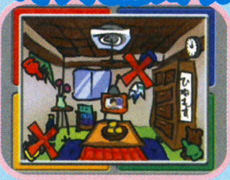

⬆室内をくまなく捜し、誰よりも早くヘソクリを入手せよ！

トロフィーを手に入れろ！

⬆リズミカルにAボタンを押して進み、トロフィーへ急げ。

あきカンをたおせ！

⬆ボタンを押す長さで玉の飛距離を調節し、カンをねらえ。

ドリブルの うちゅうでむちゅう

いん石を壊して自分の星にし、オセロのようなルールで星を取り合うゲームだ。いん石に書かれた数字をゼロにすれば破壊できるが、そのためにはミニゲームを連続してクリアーしなければならないぞ。25コのいん石がすべて壊されればゲーム終了。獲得した星の数がもっとも多いプレイヤーが最後の戦い（プチゲーム）に挑戦できるのだ。

⬆ほかのプレイヤーの星をはんで自分のモノにしろ!

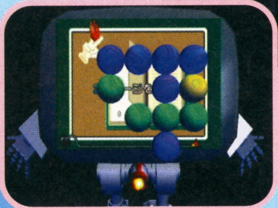

➡最後の戦いでは他人の星がジャマになる。

ポイント

カドのいん石を手に入れればダンゼン有利になるけど、数字が大きくて難しいですわ。とりあえずほっといて、誰かが数字を減らしてくれたあとにねらうのがエエんとちゃう?

⬆4つのカドを取れるかどうかで勝負が決まるぞ。

一発逆転のチャンス よこどりサバイバル

ゲームの途中、画面に"よこどりサバイバル"と表示され、プチゲームがはじまることがある。このサバイバルゲームに勝ち残ると、ほかのプレイヤーの星をひとつ奪う権利が与えられるのだ。どんなにリードされていても、このチャンスをモノにすれば終盤でのドンデン返しも可能。最後まであきらめず"よこどりサバイバル"を待とう!

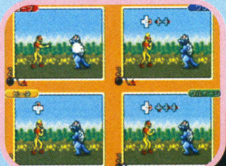

⬅誰かひとりが残るまでプチゲームがくり返される。

➡よこどり権ゲット! 他人の星を奪って大逆転だ!

モナの ドクターにきけ!

プチゲームのまえにドクターがさまざまな指示を出すので、プレイヤーは言われたとおりの行動をしながらゲームをしよう。ほかのプレイヤーはその様子を見て、ちゃんとできていればAボタンで拍手してあげるのだ。プチゲームの成績は関係なく、受けた拍手の量で勝敗が決まるぞ。

⬅ドクターの指示は種類豊富。恥ずかしがらずに従うのだ!

➡がんばった人にはたくさん拍手をしてあげよう。パチパチ〜。

ポイント

このゲームのポイントは、とにかく楽しんでプレイすることよ。ドクターにどんな指示を出されても、照れずにリアクションして盛り上げましょ。プチゲームの結果なんかどうでもいいから、ね?

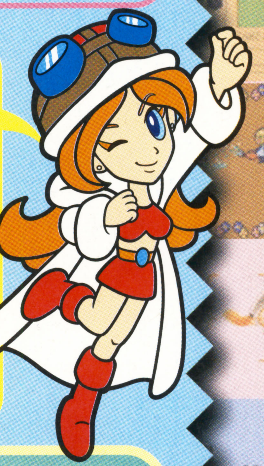

オービュロンの ミンナハヒトリノタメニ…

プレイヤーをひとり選んでプチゲームをプレイ。電気が消えて真っ暗になるので、ほかのプレイヤーはライトを動かして画面を照らし、クリアーの手助けをしてあげるのだ。息のあった協力プレイでハイスコアを目指そう!

ポイント スベテのプチゲームには重要なポイントがありマスので、ソコを照らしてあげるようにしてクダサイ。プレイヤーの指示もトテモ大事デスネ。

➡ライトの形はAボタンで三段階に変えることができるぞ。

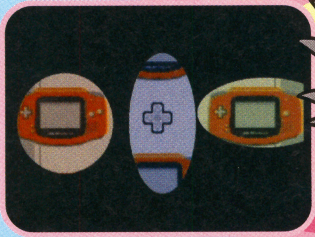

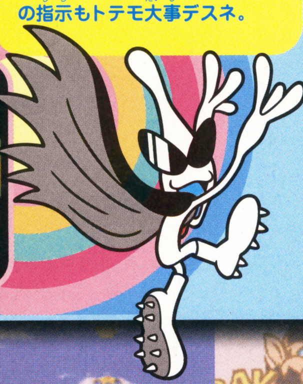

そのほかにもみんなで遊べるゲームモードが!

"みんなであそぶ"に収録されたモードはこれだけじゃない! ほかにも2〜4人で対戦できる"なわとびフォーエヴァー"に"かみヒコーキレース"、ひとつのコントローラで最大16人プレイが可能な"1コントローラサバイバル"、"1コントローラなわとび"が用意されているぞ。

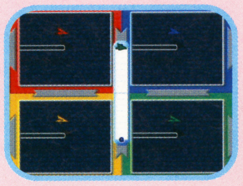

⬆障害物をさけてゴールを目指す"かみヒコーキレース"。

⬇コントローラを回しながら、16人でなわとび大会!

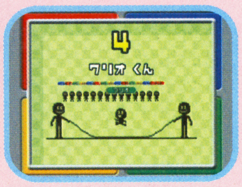

はみだしおたより

どんなお仕事?（三重県・バブー）

●んと、毎月本を作るお仕事です。イヤなことがあるときは水ピンにあたります。がんばります。

ニンテンドー ゲームキューブ®

シミュレーション	9月12日発売	マーベラスインタラクティブ	GBAケーブル対応	使用ブロック数・47
牧場・経営	価格6800円	プレイ人数・1	モデムアダプタ対応	
			ブロードバンドアダプタ対応	CERO全年齢対象

牧場物語（ぼくじょうものがたり） ワンダフルライフ

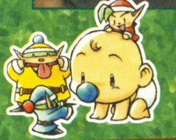

今回は第2章と第3章を徹底攻略。牧場生活に役立つ情報満載でお届けするよ!!

“たんじょうの章”と“めぐみの章”を徹底解析!!

“はじまりの章”では、恋愛イベントを発生させることが中心だったが、“たんじょうの章”からは、子育てがメインとなる。これからは決められた年数を過ごせばつぎの章へ進めるので、あせらずプレイしよう。

➡イベントは1章よりも少ないので、農作業にも集中しやすい。

“たんじょうの章”から子育てがスタート!!

いよいよ家族3人での牧場生活を送れるようになる。結婚したヒロインによって息子の容姿や性格が違うけど、どんな子でも大切に育ててあげようね。

⬅息子をだっこしたり、ポンポンすると喜ぶぞ。

➡主人公を見て成長するので怠けた生活をしないこと。

飼える動物が3種類追加!!

特定の条件を満たすことによって、山羊やアヒル、猫を飼うことが可能になる。収入につながる動物は山羊だけだが、アヒルや猫を飼えば牧場生活が、より一層賑やかになるぞ。

山羊

2年目のバーロットのつきになると、バァンから買うことができる。買うときに何度か“いいえ”を選ぶと、価格を4000Gから2000Gまで値下げしてくれるぞ。山羊は1日1回しか乳が搾れないうえ、病気になりやすいので、飼うのは資金に余裕ができてからにしよう。

⬅まめに世話をすれば、よいやぎちちが搾れる。

酪農品

名前	売り値
やぎちち	115G
よいやぎちち	300G

アヒル

2年目のペッパーのつきに池があり、なおかつ鶏小屋にいるニワトリが6羽以内ならアヒルが牧場にやって来るぞ。

⬆7時から17時までの時間帯に起床するとイベントが発生する。

猫

ロマナとの友好度が高いと、2年目のアンバーのつきにイベントが発生。6時から18時の時間帯に起床すること。

⬆エサは犬と共有できるので、犬小屋のエサ入れに入れよう。

はみだしおたより

「かやくそば」と言い続けると、「うそばかり」になる。って本当ですか?（兵庫県・フルスイング）

●そのまえに「かやくそば」って言い続けるのが難しいから。

© 2003 MARUCOME/Marvelous Interactive Inc.

牧場の道具や施設の揃えかたを伝授!!

わすれ谷の住人との交流を順調に深めていれば、2年目で牧場の道具や施設をすべて揃えることができる。住人からもらえる道具は、牧場作業に役立つ物ばかりなので、早めに道具を揃えて農作業に集中しよう。

道具 どうぐ

特殊な道具はすべて住人からもらえる。道具をくれる住人にプレゼントして友好度を高めてから、住人の住んでいる家を訪ねれば入手可能だ。

⬅特殊な道具を使えば農作業が楽になる。

⬆よいつりざおは魚がヒットしやすいので、釣りがはかどるぞ。

⬆へんなじょうろは1マス分しか水をまけないが、作物の成長は早まる。

道具リスト

名前	入手方法
かわったクワ	テイの友好度を高めてみてみテイに行く
あやしいクワ	ベスタの友好度を高めて農場に行く
かわったカマ	バドッグの友好度を高めてバドックの家に行く
あやしいカマ	グスタファの友好度を高めて芸術家の家に行く
へんなじょうろ	ロマナの友好度を高めてお屋敷に行く
よいつりざお	ガリの友好度を高めてガリの家に行く
やぎミルカー	やぎを買うときにバァンからもらえる
バリカン	スアリーの友好度を高めてスアリーの家に行く

施設 しせつ

施設はタカクラに発注して増設してもらおう。農作業経験値が高くなれば、発注リストにシードメーカーが追加されるので忘れないように。

⬅シードメーカーがあれば、たねを買わずに済む。

⬅せいぞうしつがあればチーズやバターを作れる。

施設リスト

名前	価格
いけ	2500G
シードメーカー	6000G
せいぞうしつ	30000G
ちちしぼりしつ	60000G

知っ得情報! その1 シードメーカーがタダでもらえる!

ナント! 6000Gもするシードメーカーがタダでもらえます!! ダリルとの友好度を高めて、彼の研究に何度かつき合うだけでオーケー。買うよりも断然お得ですよ!!

⬅ダリルへのプレゼントは、たまごが安上がり。

住人との友好度をアップさせるアイテムを公開しちゃいます!!

ここでは、わすれ谷の住人たちが喜ぶアイテムを大公開! 下の表を参考に、友好度を上げたい住人にプレゼントしよう。外ですれ違うときに住人が主人公を見れば友好度が高くなった合図だ。

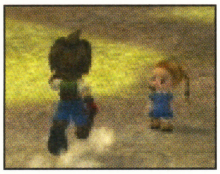

⬅住人が振り向くまでプレゼントしよう。

名前	プレゼントできるアイテム
カーター	ようもう、レコード、クワ、チーズ、スイカ、メロン、おさしみなど
ガーファン	レコード、ミストムーン、発掘品全般、たまご、メロン、魚全般など
ガリ	発掘品全般、作物全般、魚全般、山菜全般など
グスタファ	レコード、発掘品全般、花全般、ミルク、モモ、カレー、シチューなど
グラート	レコード、魚全般、あさづけ、マリネ、おさしみなど
クリス	花全般、発掘品全般、リンゴ、フルーツジュース、アイスクリームなど
ケイト	花全般、発掘品全般、魚全般、イチゴ、メロン、チーズ、カレーなど
ケサラン	レコード、花全般、発掘品全般、魚全般、チーズ、たまごなど
ゴーディ	おもちゃ、花全般、発掘品全般、ようもう、ミルク、フレッシュサラダなど
サン	ようもう、花全般、発掘品全般、スイカ、メロン、フレッシュサラダなど
スアリー	つりざお、ミルク、バター、チーズ、たまご、スイカ、おさしみなど

名前	プレゼントできるアイテム
セバスチャン	レコード、発掘品全般、花全般、魚全般、カレーなど
セピリア	カマ、じょうろ、花全般、レコード、キノコカレー、きのこグラタンなど
セピリアの息子	ミルク、たまご、リンゴ、発掘品全般、カレー、オムライスなど
タカクラ	つりざお、カマ、コイン、魚全般、おさしみ、バナナなど
ダリル	発掘品全般、魚全般、たまご、カレー、シチューなど
テイ	ようもう、レコード、花全般、魚全般、クワ、カマ、ミルク、チーズなど
ナミ	レコード、発掘品全般、ブドウ、カレー、シチューなど
ナミの息子	ミルク、たまご、バター、トマト、発掘品全般、花全般など
バァン	発掘品全般、ようもう、たまご、カレー、シチュー、トマトスープなど
バサラン	レコード、花全般、発掘品全般、魚全般、チーズ、たまごなど
バドッグ	コイン、花全般、魚全般、スイートポテトなど
ヒュー	コイン、つりざお、バナナ、カレー、シチュー、オムライスなど
フローラ	ようもう、レコード、クワ、作物全般、魚全般、チーズ、ミルクなど
ベスタ	花全般、ミルク、カレー、シチュー、キノコカレー、きのこグラタンなど
ムクムク	ようもう、花全般、おもちゃ、作物全般、魚全般、ミルク、チーズなど
ムームー	コイン、花全般、バター、チーズ、メロン、カレーなど
ムームーの息子	ミルク、たまご、バター、バナナ、カレー、オムライスなど
マッシュ	かるいクワ、かるいカマ、レコード、カレー、キノコカレーなど
モイ	ようもう、つりざお、作物全般、てきとうなものなど
ルウ	花全般、ようもう、作物全般、バター、ミルク、カレー、シチューなど
ルミナ	ようもう、花全般、発掘品全般、ミルク、カンショ、スイートポテトなど
ロック	かいば、発掘品全般、キノコカレー、きのこグラタンなど
ロマナ	発掘品全般、花全般、ミルク、オレンジ、メロン、フレッシュサラダなど

はみだしおたより

うれしいことにガムで当たりが出た。（神奈川県・ヘロリ〜ン）

●コンビニで買ったクジつきお菓子って、当たっても交換に行きづらいのはなぜ？

ツルタンを活用して品種改良を始めよう！

2年目以降の夕方にタカクラの家を訪ねると、イベントが発生してツルタンに会うことができる。このツルタンと毎日欠かさず会話をしていれば、数日後にはツルタンを使って品種改良ができるようになるぞ。作物のたねや花をかけ合わせて、新しい作物を作ろう！

⬆ツルタンと意気投合しないと、品種改良はできないので注意。

⬅品種改良は失敗することもあるが、めげずに何度も挑戦しよう。

突然変異でできたたねどうしをかけ合わせると⁉

品種改良できた突然変異のたねどうしをさらに品種改良すると、見たこともない珍種のたねができあがることもある。できた珍種のたねは自分で名前をつけられるので、わかりやすい名前をつけよう。珍種の種類は野菜が25種類、果樹が9種類ある。いろいろな配合を試しながら、すべての珍種を発見して作物博士を目指そう。もちろん珍種や突然変異でできた作物の実は、出荷することができるぞ!!

⬅トラディとベリーロをかけ合わせると……。

➡見たこともないたねができあがりました!!

品種改良で作れる突然変異野菜

名前	配合するたね	育成できる季節	実の売り値
グリトマ	トマト+スイカ	パーロットのつき〜アンバーのつき	75G
メトロマ	トマト+メロン	パーロットのつき〜アンバーのつき	70G
ベリトマ	トマト+イチゴ	パーロットのつき〜アンバーのつき	50G
トラディ	トマト+カブ	パーロットのつき〜アンバーのつき	40G
トパタマ	トマト+オジャガ	パーロットのつき〜アンバーのつき	65G
トキャ	トマト+ニンジン	パーロットのつき〜アンバーのつき	55G
ショマト	トマト+カンショ	パーロットのつき〜アンバーのつき	65G
メローリ	スイカ+メロン	パーロットのつき〜ペッパーのつき	100G
ベリーリ	スイカ+イチゴ	パーロットのつき〜ペッパーのつき	75G
ラウリィ	スイカ+カブ	パーロットのつき〜ペッパーのつき	70G
パシュリ	スイカ+オジャガ	パーロットのつき〜ペッパーのつき	95G
キャウリ	スイカ+ニンジン	パーロットのつき〜ペッパーのつき	80G
カシュリ	スイカ+カンショ	パーロットのつき〜ペッパーのつき	95G
ベリーロ	メロン+イチゴ	アンバーのつき〜パーロットのつき	75G
ディロン	メロン+カブ	ペッパーのつき〜アンバーのつき	65G
パタメロ	メロン+オジャガ	ペッパーのつき〜アンバーのつき	90G
キャメロ	メロン+ニンジン	ペッパーのつき〜アンバーのつき	80G
ショロー	メロン+カンショ	ペッパーのつき〜アンバーのつき	90G
ディーベ	イチゴ+カブ	アンバーのつき〜パーロットのつき	40G
パベリタ	イチゴ+オジャガ	アンバーのつき〜パーロットのつき	65G
キャベリ	イチゴ+ニンジン	アンバーのつき〜パーロットのつき	50G
ベリカン	イチゴ+カンショ	アンバーのつき〜パーロットのつき	65G
ラディタ	カブ+オジャガ	インディゴのつき〜ペッパーのつき	60G
キャディ	カブ+ニンジン	インディゴのつき〜ペッパーのつき	50G
カンディ	カブ+カンショ	インディゴのつき〜ペッパーのつき	60G
タターロ	オジャガ+ニンジン	インディゴのつき〜ペッパーのつき	70G
パショタ	オジャガ+カンショ	インディゴのつき〜ペッパーのつき	85G
カンロ	ニンジン+カンショ	ペッパーのつき〜アンバーのつき	70G

品種改良で作れる突然変異果樹

名前	配合するたね	育成できる季節	実の売り値
ラムンゲ	モモ+オレンジ	アンバーのつき	540G
ジュラム	モモ+ブドウ	ペッパーのつき	470G
マゲラム	モモ+バナナ	インディゴのつき	610G
パウラム	モモ+リンゴ	アンバーのつき	455G
オラージ	オレンジ+ブドウ	ペッパーのつき	420G
マゲンゲ	オレンジ+バナナ	インディゴのつき	540G
オラパゥ	オレンジ+リンゴ	パーロットのつき	420G
ゲージュ	ブドウ+バナナ	ペッパーのつき	560G
パゥジュ	ブドウ+リンゴ	ペッパーのつき	420G
アバーゲ	バナナ+リンゴ	アンバーのつき	540G

知っ得情報！その2 たねのランクを上げるには？

作物はランクによって売り値が変動する。ランクは栽培時に肥料を与えることでアップするけど、品種改良をするときに特定の花をかけ合わせてもランクを上げられるのだ。ただし、果樹のたねは花とかけ合わせることができない。果樹のたねのランクをあげるときは、Sランクの作物とかけ合わせればオーケーだ。

⬆品種改良時にアップシードをかけ合わせれば、作物のランクがアップするぞ!!

品種改良に役立つ植物

名前	入手できる季節	効果
アップシード	インディゴのつき	配合したたねのランクをSにする
ハッピーランプ	ペッパーのつき	配合したたねを全季節で育成可能にする
ツチシラズ	アンバーのつき	配合したたねを全土質で育成可能にする

アップシード以外にも効果がある花を発見!!

上の表のとおり、アップシード以外にも品種改良で効果が出る花があるので活用しまくろう。

⬅花を配合して思いどおりの作物を作っちゃおう。

作物の種類が増えれば料理のバリエーションも倍増!

品種改良で作物の種類を増やしたら料理に挑戦しよう。バリエーションが増えて楽しいぞ。

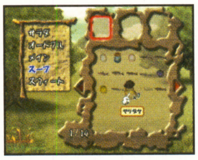

←ヒマな時間を利用して料理しよう。

スウィート

料理名	必要な材料例
やきいも	カンショ
スイートポテト	カンショ・バター・タマゴ
やさいケーキ	トマトなどの果菜・ミルク・タマゴ
パウンドケーキ	バター・ミルク・タマゴ
ストベリケーキ	イチゴ・ミルク・タマゴ
ディーベケーキ	ディーベ・ミルク・タマゴ
キャロケーキ	ニンジン・ミルク・タマゴ
ラムラタルト	モモ・バター・タマゴ
やさいジュース	トマトなどの果菜(2種類)
うまいジュース	トマトなどの果菜(2種類)・オレンジなどの果物
こいいジュース	イチゴ、モモ、バナナ(どれか2種類)・スターミルク
かじつジュース	オレンジなどの果物(2種類)・ミルク
オラージしぼり	オラージ
フルーツポンチ	オレンジなどの果物(3種類)
ミルクアイス	ブラウンミルク・スターミルク
カシュリアイス	カシュリ・ブラウンミルク・スターミルク
バィラムジャム	バゥラム
マゲンゲジャム	マゲンゲ

サラダ

料理名	必要な材料例
メローンサラダ	メロン・果物や果菜(2種類)
パタメロサラダ	パタメロ・果物や果菜(2種類)
たまごサラダ	タマゴ・果物や果菜(2種類)
トマメロサラダ	トマト・メロン
トマキャサラダ	トマト・サラダ
ディーベサラダ	ディーベ・果物や果菜(2種類)
フルーツサラダ	果物や果菜(3種類)
あかいサラダ	赤い色の果菜(3種類)
あさづけ	カブ
マリネ	魚・カブかトマト・カオリハーブ
ピクルス	キャウリ

オードブル

料理名	必要な材料例
おさしみ	魚
おさしみ'S	魚(ふたつ)
やさいあんかけ	オジャガ・カブ・ニンジン
ストベリパイ	イチゴ・バター・タマゴ
ジュドパイ	ブドウ・バター・タマゴ
メローンパイ	メロン・バター・タマゴ

スープ

料理名	必要な材料例
シチュー	オジャガ・ニンジン・ミルク
だいちのスープ	オジャガ・ニンジン
トマトマスープ	トマト・ニンジン
ほっこりスープ	オジャガ・山菜・キノコ
カンショスープ	カンショ
さかなシチュー	魚・カブなどの根菜(2種類)
めちゃうまじる	魚・カブなどの根菜・タターロ

メイン

料理名	必要な材料例
カレー	オジャガ・ニンジン・ルウのスパイス
キノコカレー	キノコ・オジャガ・ルウのスパイス
ムニエルセット	魚・バター
オムライス	タマゴ・バター
グラタン	チーズ・バター・ミルク
きのこグラタン	キノコ・チーズ・バター

知っ得情報! その3 調理方法を簡単に増やせる!

料理の経験を重ねると、スープやサラダ以外にも調理方法が追加。カブだけで作れるあさづけを大量生産すれば、簡単に経験値を稼げるぞ。

←魚だけで作れるおさしみも手軽で効率がいい。

見逃せない重要イベントをピックアップ!!

2章と3章で発生する重要イベントを紹介。どちらの章でも発生するイベントが多いので、もう3章に進んでいる人も安心してね。

←2章からは住人も増えて、町並も変化している。

目覚まし時計を入手!

2章から登場するグラートの友好度を高めて、早朝にグラートの家に行けばめざましどけいをもらうことができる。

←好きな時間に起床できる便利なアイテムだ。

ミニゲームがふたつ追加!

早朝にガリの家の前でガリに話しかけると、ニーナのお墓を磨くミニゲームができる。成功しても報酬はないが、ガリの友好度を上げることができるぞ。また、みてみテイではロックと牛乳早飲み競争ができる。ロックに勝てば、レアなアイテムをゲットできるぞ。

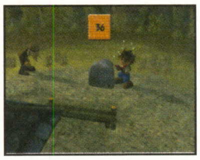

←ボタン連打しすぎに注意しよう!!

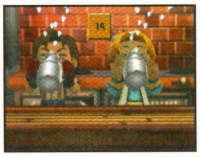

←こちらはとにかくボタン連打で。

発掘現場で新たな発掘品をザクザク掘り出そう

2年目以降になると発掘現場が広くなる。もちろん、発掘できるアイテムの種類も増えるぞ。発掘品はプレゼントやバァンに売ることができるので、ヒマな時間を見つけて発掘しよう。絵の描かれた石の板だけは売ることができないが、集めると何かいいことがあるかも!?

←アイテムをどんどん掘り出そう。

発掘品リスト

名前	売り値
シルバーコイン	40G
どこかのホネ	40G
うまがたドグウ	70G
コンペイせき	50G
絵の描かれた石の板	——

知っ得情報! その4 果樹のたねで生活が潤う!!

最後に簡単なお金の稼ぎかたを伝授。果樹から収穫できる果物は、そのままバァンに売るよりも、シードメーカーでたねにしてから売ったほうが稼げるぞ。たとえば、バナナの実は35Gだが、バナナのたねは750Gで売れちゃうのだ!!

↑果樹は収穫数が多いので、アッと言う間に稼げるぞ!!

はみだしおたより

最近1ヵ月経つのが遅く感じてきました。(静岡県・ユウカ)
●編集部にいると1ヵ月が1週間くらいに感じます。うらやましいなぁ。

RPG	8月29日発売	ナムコ	GBAケーブル対応	使用ブロック数・3
冒険	価格6800円	プレイ人数・1～4	モデムアダプタ対応	本体同梱版・28000円
			通信ケーブル対応	CERO全年齢対象

TALES OF SYMPHONIA™
テイルズ オブ シンフォニア

ゲーム中盤のお得情報を掲載！

今回はテセアラに到着後から救いの塔へ行くまでにプレイ可能なサブイベントやお得情報などを公開するぞ。まだ体験していないイベントをチェックして、プレイしてみてくれ!!

テセアラを冒険しよう！

テセアラでレアバード入手後は移動可能範囲がグッと広がる。右のマップを参考に冒険しよう。また、テセアラベースとシルヴァラントベース上空で互いの行き来が可能になる。シルヴァラント側にもレアバードのみで探索できる場所があるので要チェックだ。

⬆右のマップで宝箱の位置も示しておく。EXジェムレベル4は絶対に入手しよう。

①メルトキオ ②サイバック ③ミズホ ④オゼット ⑤アルテスタの家
⑥フラノール ⑦アルタミラ ⑧ヘイムダール ⑨フウジ山岳 ⑩テセアラベース
⑪トイズバレー鉱山 ⑫氷の神殿 ⑬雷の神殿 ⑭地の神殿 ⑮闇の神殿 ⑯ユミルの森
⑰ラーセオン渓谷 ⑱ガオラキアの森 ⑲導き温泉 ⑳南島の修道院 ㉑異界の扉
㉒飛竜の巣 ●導きの小屋 Ⓐコレット好感度スキット Ⓑジーニアス好感度スキット
Ⓒリフィル好感度スキット Ⓓクラトス好感度スキット Ⓔしいな好感度スキット
Ⓕゼロス好感度スキット Ⓖプレセア好感度スキット Ⓗリーガル好感度スキット
ⓐEXジェムLV4 ⓑレアベリット ⓒエルブンブーツ ⓓルーンマント
ⓔディネイトボトル ⓕスーパーベリット ●導きの道標

装備について考えよう

各キャラクターの装備をただ単純に攻撃力や防御力を見て決定してないかな？ 装備にはパラメータ－アップのほか属性防御などの効果があることを忘れないようにね。パーティーの中に特定のボス戦のときだけいち早くやられてしまうキャラクターがいる場合、敵の属性攻撃が弱点となる装備をしている可能性があるぞ。ステータス画面で、各キャラクターの属性効果を確認してみるといいだろう。

最適に注意

⬆最適を選ぶと防御力でしか装備を決定しないので注意。

➡ステータス画面でCスティックを下に倒せば確認できるぞ。

メンバー編成について

このゲームではパーティーの中から4人を選んで戦闘していくわけだけど、直接攻撃が強いキャラクターばかり使っていないかな？ 魔法を使うジーニアスやリフィルはゲーム後半ほど強さを発揮するぞ。作戦で離れて術を使うを選択し、スピードスペルなどのEXスキルで呪文詠唱時間を短縮。さらに術・技画面で余計な呪文を使わないように設定すると、かなりの強さを発揮できるので使ってみよう。

シルヴァラントレアバード入手後に行ける場所

①ねこにんの里
②リンカの木
Ⓐジーニアス好感度スキット
Ⓑしいな好感度スキット
Ⓒゼロス好感度スキット
Ⓓプレセア好感度スキット
Ⓔリーガル好感度スキット
●導きの道標
ⓐオールディバイド
ⓑトリート
ⓒレッドセージ

ⓒ藤島康介 ⓒ2003 NAMCO LTD.

はみだしおたより
はぁーはっはっは！ はみだしマン再びとうじょう。くらえひっさつはみだしビーム。（大阪府・はみだしマン） ●うわーっ、は、は、はみだしマンがまた来たー!! 逃げろー!!

複合ユニゾンアタック公開！

複合ユニゾンのいくつかの組み合わせを下の表で掲載しておくので、ユニゾンの際は確実に発動させるようにしよう。また、技発動はコンボのシメの必殺技をキャンセルして出すといいぞ。

⬅確実に発動できるようにする。

組み合わせはいろいろあるぞ

これらの複合ユニゾンの組み合わせは上位の技どうしでも発動することがある。たとえば前号で紹介した、虎牙破斬とピコハンの組み合わせで発動するピコ破斬は、虎牙連斬か虎牙裂斬とピコピコハンマーの組み合わせ、猛虎豪破斬とピコレインの組み合わせでも発動する。同様に衝破十文字は、瞬迅剣と瞬迅剣のほか、風迅剣と風迅剣、空破衝と空破衝でも発動する。幻魔空牙衝（幽玄符＆瞬迅剣）や斬魔空牙衝（散力符＆瞬迅剣）も同様に、上位どうしの技で発動するぞ。

複合ユニゾン例

組み合わせ	合体	ダメージ
蛇拘符 + 瞬迅剣 蛇拘翔符 + 風迅剣 蛇拘凄符 + 空破衝	蛇影剣	750
裂旋斧 + ライトニング 双旋連斧 + サンダーブレード 空旋連転斧 + インディグネイション	雷旋豪転斧	840
虎牙破斬 / 虎牙連斬 / 虎牙裂斬 + 雷神剣 魔神双破斬 + 風雷神剣	雷神双破斬	800
ピコレイン + 秋沙雨 / 綜雨衝 / 裂旋斧	スターダストレイン	1000
牙旋豪斧 + 双旋連斧 / 紅蓮剣 / 空旋連転斧	アークウィンド	840
レイ + タイダルウェイブ / サイクロン / インディグネイション / グランドダッシャー	プリズミックスターズ	1200
崩襲撃 + ピコハン 崩昇襲撃 / 岩砕襲撃 + ピコピコハンマー 崩昇襲撃 / 岩砕襲撃 + ピコレイン	ピコピコ崩襲撃	600
フォトン + ブランディス / レンジウィングル / ソルフェージュ	フォトンブラスト	790
フォトン + 雷神剣 / 風雷神剣	雷光剣	800

ワンダーシェフ出現場所

シルヴァラントで遭遇するワンダーシェフの出現場所を公開。これ以外にも、サブイベントやゲームが進むことで出現するワンダーシェフも何人かいるんだけど、とりあえずは今回紹介するワンダーシェフの料理を全部修得しているか確認しよう。

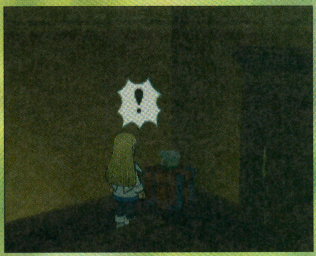

⬆オブジェが何なのかわかりづらいものもあるので表で再確認してみよう。

ワンダーシェフ出現場所

レシピ	場所	オブジェ
ラーメン	ミズホの里の棟梁の家	おかもち
ナポリタン	アルタミラホテル4階	でかかぼちゃ
フルーツポンチ	メルトキオのゼロスの家2F廊下	プレゼント
ポワレ	オゼットの宿屋	コンゴウインコ
フルーツケーキ	エグザイアのねこにんがいる家	エアバードの模型
チャーハン	サイバックの図書館	本棚+本
カレーライス	レアバード入手後アルテスタの家でダバサに話しかける	—
ハンバーグ	メルトキオの武器屋	まねき猫
クリームシチュー	ヘイムダールの村長の家	画板
茶碗蒸し	フラノールの教会	木魚
グラタン	オゼット襲撃後のプレセアの家	木彫り熊
ペスカトーレ	ラーセオン渓谷頂上の小屋	亀

ねこにん探検隊について

各町に存在するねこにん探検隊は、それぞれチェックする地域が違う。右に取り漏らしチェックに対応した地域を示す表を掲載するので活用するといいぞ！

⬅依頼したら10分後ぐらいに戻ってみよう。探索が完了しているはず。

取り漏らしチェック対応地域一覧

トリエット探検隊	聖堂、村への道、シルヴァラントベース前半、旧トリエット跡
トリエット探検隊（Disc2以降）	聖堂、村への道、シルヴァラントベース、旧トリエット跡、イセリア牧場
イズールド探検隊	オサ山道
イズールド探検隊（Disc2以降）	絶海牧場
パルマコスタ探検隊	パルマコスタ牧場、ソダ間欠泉
アスカード探検隊	アスカード牧場、バラクラフ王廟
アスカード探検隊（Disc2以降）	アスカード牧場、バラクラフ王廟、ソダ間欠泉、パルマコスタ牧場
ルイン探検隊	マナの守護塔
ハイマ探検隊	なし
メルトキオ探検隊	フウジ山岳、メルトキオ下水道、地の神殿、闇の神殿
サイバック探検隊	なし
ミズホ探検隊	ガオラキアの森
アルタミラ	トイズバレー鉱山、救いの塔、？
フラノール	氷の神殿、雷の神殿、テセアラベース
ヘイムダール	ラーセオン渓谷、ユミルの森、？
ねこにんの里	？
エグザイア	なし

お金の稼ぎかた

地の神殿のドラゴンは倒すと10000ガルドも手に入る。倒したら洞窟に入って戻ればまた出現するのでこれをくり返そう。また、パーティーにリフィルを加えレイを連発させると効率よく倒せる。

ドラゴンを倒しまくれ！

⬅体が大きいので攻撃範囲の広い魔法が有効だ。

はみだしおたより
コノホントッテモオモシロイネ！（東京都・カタナ）
●ダロ？

はみだしおたより

ドクターペッパーを初めて飲みました。薬の味がした……!?（秋田県・エアライ丼）

●まあもともと薬屋が作った飲み物って話だからね。

サブイベントをプレイしよう！

サブイベントは、それぞれの場所で発生条件を満たすことで始まる。これは、ストーリーが楽しめるほか、アイテムや称号入手、好感度の上下（それぞれ3段階）などの効果があるぞ。

⬅いろいろなイベントがあるぞ。

サブイベント発生不可時期

サブイベントには、条件を満たしても発生しない時期があるのだ。コレットが天使化して心を失ってから取り戻すまで、コレットがオゼットで誘拐されてから戻ってくるまで、リフィルが失踪してから異界の門を通ってシルヴァラントに到着するまでなどがそれに当たるぞ。

ルイン復興

場所 ルイン

条件 ピエトロに再建資金を渡す

ルインはデザイアンの手によって破壊されてしまうけど、これを元に戻した上にさらに発展させることができる。異界の扉を潜ってシルヴァラントに戻ってきてからルインに行くと、ピエトロが村にやってきている。彼に話しかけると、村を復興させるための再建資金を要求され、お金を一定額払うと村が段階ごとに復興、発展していくのだ。各段階と再建資金については右のリストを参考にしてもらいたい。再建は1段階ごとにしか進まず、いきなり大金を寄付しても1段階しか復興せず余分に寄付した分は無駄となる。また、リストで示してあるのは合計金額で、3から4段階目にアップするには差し引きの12000ガルド以上寄付すればいい。

武器を買おう

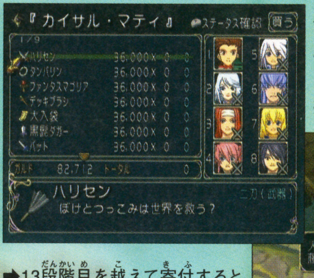

⬅12段階目に到達すると、武器屋の商品が変更され店で購入できるもので最強クラスのものが売り出される。絶対買おう。

➡13段階目を越えて寄付すると条件しだいでキャラクターの銅像が立つ。条件については謎だけど、好感度が関係している？

ルイン復興段階リスト

段階	復興内容	合計寄付金
1段階	襲撃直後	—
2段階	移住者がひとり増える（ピエトロ）	5000
3段階	移住者が3人になる	17000
4段階	復興第1段階	38500
5段階	移住者が4人になる	53500
6段階	人が6人集まる	73500
7段階	復興準備開始（異界の扉まではここまで）	98500
8段階	復興第2段階	133500
9段階	復興第3段階	173500
10段階	復興第4段階	218500
11段階	襲撃まえ＆完成	268500
12段階	発展中（武器屋の商品変更）	343500
13段階	発展終了デフォルト	443500
おまけ	しいなの銅像	448500
	ロイドの銅像	453500
	リフィルの銅像	458500

人物名鑑

場所 アスカードの家、ダイクの家

条件 アスカード牧場クリアー後

アスカードのハーレイに話しかけると、人物名鑑とペリットというアイテムを入手することができる。これをダイクに見せると名鑑が作れるようになるのだ。名鑑作成には各種ペリットが必要。これをダイクに渡すことで人物名鑑ができていくぞ。完成してからハーレイに人物名鑑を見せると、ジーニアスの称号"人物博士"が入手できるのだ。ペリット収集は、下の表を参考に行うといいぞ。

⬆アスカードの生贄騒動で出会ったハーレイ。アスカード牧場クリアー後に話しかけると人物名鑑がもらえるが、作れるようになるのはダイクの家に行けるようになる異界の扉通過後だ。

おすすめペリット収集用モンスター

	レシピ	モンスター名	備考
ペリット	メルトキオ下水道	ジェリーフィッシュ	ペリットは落とす＆盗める。ファインペリットを落とすこともある
ファインペリット	地の神殿	ジャイアントスネイル	落とす確率15パーセント、盗める確率20パーセント
スーパーペリット	ガオラキアの森	グール	落とす確率20パーセント、盗める確率10パーセント

トップブリーダー

場所 世界各地

条件 パーティーのトップがコレット（声と心がある状態）

パーティーのトップ、つまりフィールドでの操作キャラクターをコレットにして世界各地に点在する犬に話しかけるとそれぞれに名前をつけていく。すべての犬に名前をつけると、コレットの称号、トップブリーダーが入手できるぞ。犬のいる場所は右のリストを参考にしよう。名前がふたつ掲載してある場所は、犬が2匹いる、ということなので注意！

コレットで犬に話しかけよう

⬆野良犬に対して勝手に名前をつけていくコレット。これってブリーダーか？

犬配置場所一覧

ソダ間欠泉（ボブ）
アルタミラ（ルル、ケン）
アスカード（ハル、マル）
パルマコスタ（ペケ、ペコ）
救いの小屋イセリア付近（ネコ）
ソダ島遊覧船乗り場（レイ）
救いの小屋ハコネシア付近（ガメ）
救いの小屋アスカード付近（モン）
エグザイア（パトラッシー、コーヤ）
ヘイムダール（チラ、クッキー）
ハイマ（チロロ、ろっくん）
フラノール（プッチー、ケイ）
ミズホの里（トラ）
イセリア（サル）
イズールド（ゴン）
メルトキオ（ロン、プリン）
オゼット（ホー、ハツ）
サイバック（チュン、ハク）
ルイン（ラッキー）
トリエット（カメウチ）

くろのあ

場所 アルタミラ
条件 マナリーフ入手後ジョルジュから資料室の鍵をもらったあと

条件を満たしてアルタミラの社長室に入ると、このサブイベントが始まる。これは、プレセアがイベントで必要とされるぬいぐるみの代役を引き受けるというもので、イベント終了後、プレセアの称号"夢見る黒き旅人"が入手できる。この称号を装備するとプレセアの衣装が変化する。ちなみにこの称号を装備した状態でプレセアをパーティートップにして歩いているとスキットが発生するぞ。

プレセアがくろのあに変身!?

⬆これが発生するスキット。プレセア大好きっこなら必見のスキットなのだ!

謎の覆面美青年剣士

場所 メルトキオ
条件 教皇追放後クルシスの輝石入手後

左で紹介したプレセアのサブイベントのゼロス版といった感じのものを紹介するぞ。条件を満たしてメルトキオのゼロスの家付近を歩いていると、ゼロスの取り巻き連中が出現してイベントが始まる。終了すると、ゼロスの称号"謎の美剣士"が入手でき、これを装備するとゼロスの服装が変化するのだ。プレセアと同様、この称号を装備させてパーティートップで歩かせているとスキットが発生する。

これはちょっと……

⬆これが謎の美剣士を装備したゼロスだ。身を隠すための変装だがかえって目立つ。

エクスフィアは生きている

場所 アルテスタの家、トイズバレー鉱山
条件 アリシアイベント終了後

アリシアのエクスフィアを破壊したあとに発生するサブイベント。アルテスタの家にある机にはエクスフィアが置いてある。これを調べるとイベント開始。自動的にトイズバレー鉱山へ移動し、鉱山の中の抑制鉱石があった場所付近の滝の前までくるとさらに会話があり、プレセアの好感度が3段階アップして終了となる。エクスフィアを憎むプレセアの考えが変わるファン必見のイベントだぞ。

鉱山の奥へ行くと……

⬆トイズバレー鉱山のこの橋までくると、非常に美しいイベントが始まるのだ。

リフィルの母

場所 エグザイア
条件 Disc2以降

テセアラの空中に浮いているハーフエルフの都市、エグザイアにはレアバードで行ける。ここに住む老ハーフエルフに話しかけると、リフィルの母に関する情報が聞ける。そのあと都市の入り口付近に立っているおばあさんの近くを通ると呼び止められる。このあと、目の前の家に入るとリフィルの母と会うことができ、そのあと老ハーフエルフと話すと母の日記というアイテムがもらえるぞ。

これがリフィルの母親!?

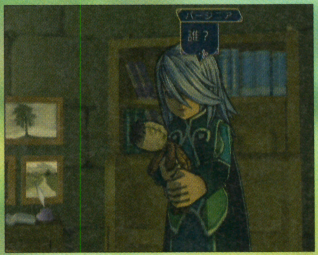

⬆この人物はいったい!? そして、手に持っている人形はなんなのだろうか……？

ジーニアスとミトスの冒険

場所 アルテスタの家、フウジ山岳
条件 サイバックでコレットの病気の手がかり入手後

アルテスタの家にいるミトスに話しかけるとイベント開始。様子を見ていると"好きにさせよう"、"こっそり追いかけるか"という選択を迫られることになる。前者を選んだ場合、リフィルの好感度が1段階アップしてイベント終了。後者を選んだ場合は、フウジ山岳に行ったのち称号"トモダチ"を入手、さらにジーニアスの好感度が3段階アップするのだ。

⬆この選択でこのイベントの効果が決まる。追いかけたほうが得なのだ。

オヤジ好きの女

場所 ソダ島遊覧船乗り場
条件 アリシアイベントクリアー後、救いの塔へ行くまえ

ソダ島遊覧船乗り場の受付の人に話しかけるとこのイベントが始まる。最初の選択肢で"助ける"を選ぶとリーガルの好感度が3段階上昇、"放っておく"を選ぶと1段階下降でイベントが終了する。そのあとの選択は"リーガル"、"大会社の社長"、"とうふ"、"テセアラ"、"600億ガルド"、"アリシア"と選んでいけば好感度が計7段階アップするぞ。

⬆この質問だけで2段階アップ。最後の質問にプレセアと答えると3段階ダウン。

みんなのオゼット姉さん

場所 メルトキオ、サイバック
条件 飛竜の巣からコレット救出後

プレセアの好感度がアップするサブイベントを紹介。すべての選択でプレセアの好感度が2段階ずつアップするぞ。メルトキオの音楽家の家でジャネットに話しかけるとイベント開始。そのあとの選択肢で"どうかしたのか？"、サイバックの王立研究院前でホレスと会話後の選択肢で"このままでいいのか？"、再びジャネットと会話しその後の選択肢で"プレセア…"を選択。ジャネットの演奏イベントのあと、家の前でイベント終了となり、好感度がさらに2段階アップ。計8段階アップとなるのだ。ぜひやってみよう。

王女誘拐

場所 メルトキオ、そのほか
条件 マナリーフ入手後

パーティーにゼロスがいるときにのみ発生するサブイベントを紹介するぞ。まずはメルトキオのゼロスの屋敷にいる執事に話しかける。つぎにテセアラ城に入り、グランテセアラブリッジへ行く。そのあとゼロスの屋敷からガオラキアの森の深部へ行くと教皇の傭兵と戦闘になり、勝利するとゼロスの称号"プリンセスガード"が入手できるのだ。このイベントでゼロスの好感度が3段階アップするぞ。なおイベント中、ゼロスがいなくなってしまうとその時点で終了となってしまうので注意が必要。

はみだしおたより
へぇ～へぇ～へぇ～へぇ～へぇ～へぇ～へぇ～へぇ～へぇ～へぇ～へぇ～……84へぇ～。粗品をさしあげます。(新潟県・つのつき)
●水ピン図書カードなら間に合ってるよ。

ニンテンドー ゲームキューブ

RPG / 和風・冒険 / 9月25日発売 / 価格4980円 / ハドソン / プレイ人数・1 / GBAケーブル対応 / モデムアダプタ対応 / 通信ケーブル対応 / 使用ブロック数・2 / CERO全年齢対象

これを読めばジパング行脚もバッチリ！

今回は6本目の暗黒ランを斬って鋼鉄城を入手するまで（火多～浪華）の攻略法を掲載していくぞ！

↑鋼鉄城はすべての国へ瞬時に行ける。

基本的なボス戦の戦いかた

攻撃

ボス戦での攻撃の要は極楽太郎である。しかし、彼は攻撃力は高いものの素速さが低くて攻撃が当たりにくい。そこでつねに風蛇や泥虫を使って攻撃が当たるようにしよう。また、敵を動けなくして攻撃するのも有効だ。まず、絹に花咲を使わせてカブキの術成功率をアップさせる。つぎに、カブキが凍竜や月寝で敵を動けなくする。月寝は卍丸も使えるが、カブキのほうが知力が高いのでカブキに持たせよう。そして、敵が動けないあいだに卍丸の静乱斬、極楽太郎の突撃などでダメージを与えるのだ。これをくり返せば敵からダメージを受けずに集中攻撃できるぞ。もちろん、花咲や凍竜、月寝の効果が切れたら再度術をかけ直すこと。

泥虫が超重要

←泥虫で敵の素速さを下げないと攻撃が当たらない。

凍らせてボコボコに

←技値に余裕があるときは凍竜、ないときは月寝で。

防御

防御は、石蛇などで防御力をアップさせることも重要だが、それより卍丸の赤影、絹の式神、三角、鳥寄せで仲間を呼び出し、かわりに敵の攻撃を食らってもらうようにしよう。これならどんなに強力な攻撃を受けても平気だぞ。また、直接攻撃が強い敵に対しては城壁が有効だ。これは完全に通常攻撃を無効化してくれる。さらに、カブキに城壁をかけて、攻撃をカブキにのみ集中させる奥義、悪態を使えば術以外のダメージを受けずに済む。カブキがいない場合、城壁をかけたキャラクターが"かばう"を使うのも有効。この場合、極楽太郎が使うのがもっとも有効だろう。ボス戦に挑むまえには技値回復アイテムの養老丸を買い込んでおくことも忘れずに！

赤影などで弾除け

←赤影は攻防一体の強力な術。つねに使っていこう。

城壁＋悪態を使う

←通常攻撃がメインのボスに対してはまさに無敵。

巻物を集めよう

ジパング各地にある天狗の庵や洞窟では、天狗から巻物がもらえる。火多から浪華までの巻物入手場所を下の一覧に示しておいたので地図を見ながら探索してみよう。また、表中の区切りは、暗黒ランを斬るごとに入手できるものを分けている。ちなみに、技減らしの巻物は全部で8つ。初期技消費7の息吹に対して7つ使えばゼロにでき、いっさい技を消費せずに使えるようにもできて便利。オススメ。

地図で確認しよう

↑地図の白旗が巻物入手場所を示す。まれに天狗の庵じゃない場所にあることも。

浪華までの巻物入手場所一覧

若草	牛首村の北	金剛	近江の西京洞
雷光	牛首村の南	息吹	舞鶴村の北東
羽衣	馬瀬村の南東	月光	綾部村の南
鬼火	傘岩仙人洞の西	千湯	越中の南
風花	福島村の川を北へ	宿木	鳥取村の北東
陽炎	火多の南西	式神	百虎洞出口北西
宝香	伊賀村地下	乱牛	朱雀洞から西へ
月寝	志摩村の南西	軍炎	死野原洞窟出口側
天人	イヒカの村	水泡	馬鹿野城の南
引波	串本村の北	昭和	羽須美村の北
泥虫	白浜村の南西	神風	羽須美村の南
冬枯	高野山の北東	技減らし	津和野町の北西の岩のあいだ
雷電	京の東	退魔	荒神谷古墳
野分	伊吹峠から火多へ	虎王	左火女山
残火	信楽村のイベント	技減らし	犬神寺の北西
清水	押水村の南	技減らし	京の大草洞入り口から丹波へ抜けた先の西
技減らし	輪島村の東	三角	出雲大社の北西
火天	越前中央から東	仏滅	丹波の南
逃水	弥陀ヶ原洞窟出口から北西	花咲	鹿の子村の北西
花道	地獄谷村の西	紫電	佐々山峠の東
日立	越後の南の洞窟	星寝	速鳥で海を北西へ
迅雷	越後の北西	技減らし	六甲峠から丹波へ抜けた先
赤影	越後の北		
技減らし	越後の北東		

©1992,2003 HUDSON SOFT ©1992,2003 RED

はみだしおたより
Nobody beats me in tennis.（テニスでは誰にも負けたくない）。（愛知県・サスケ）
●う、うん（←苦手科目・英語）。

聖剣を集めながら火多から浪華までを大冒険!!

今回は聖剣入手ごとに分けて、攻略の要点を紹介していく。簡単な攻略チャートも掲載するので参考にしてくれ！

一　法水院紅丸で高山村の暗黒ランを斬れ！

ここでは死神兄弟と対決することになるが、さほど強くもないので問題なく勝てるだろう。弁天塔へ行くまでの道のりが多少複雑で、まずヘビ仙人洞で恋の耳かきを入手。そのあと秋葉山の滝を通り、秋葉山洞窟出口から出て亀岩仙人洞へと進み、福島村へ進む。そこから川を下れば弁天塔に着くぞ。

攻略チャート

両面窟	ツノ王を倒す
縄文洞	ツメ王を倒す
ヘビ仙人洞	恋の耳かきを入手
亀岩仙人洞	ヘタな絵を入手
弁天塔	キバ王を倒す
弁天塔	浄土の琵琶を入手
鬼骨城	死神将軍を倒して聖剣入手

美素団子を地蔵に供える

福島村方面へ進むには、秋葉山の滝にある地蔵に美素団子を供えればいい。すると、滝が止まって秋葉山洞窟の入り口が出現する。ちなみに、美素団子は犬山町で売っているぞ。

←この地蔵に美素団子を供えよう。

ヘタな絵が舟になる

亀岩仙人からもらえるヘタな絵を、福島村の地蔵の前で使うと川に舟が出現するのだ。

←この地蔵にヘタな絵を供えると、絵の中の船が出てきて川を移動できるようになる。まずは北上して巻物を取ってこよう。

浄土の琵琶を入手しよう

ヘビ仙人洞に入り、いったん出てから再び入れば、洞窟の奥にある恋の耳かきが取れるのだ。

←ここには仙人がいて、一度入ってから再び入ると、仙人が前に出てきて奥にある恋の耳かきが入った宝箱が取れるようになる。

二　妙院カラスで伊勢神宮の暗黒ランを斬れ！

天の岩舟は石舞台の上で天章の笛を使えば呼び出せる。また、イヒカの村へは嘆きの谷から行ける。そこで四水の鏡を入手してイヒカの巨人のカギとなる銅鐸を集めよう。

攻略チャート

伊賀村	石川のカギを入手
志摩村	天章の笛を入手
根来の古墳	花吹雪奥善を倒す
伊賀村	嘆きの指輪入手
イヒカの村	四水の鏡を入手
串本村	壱の銅鐸を入手
熊野村	神タタの舟を入手
白浜村	弐の銅鐸を入手
清姫村	参の銅鐸を入手
和歌山町	山門のカギを入手
高野山	四の銅鐸
根来の古墳	イヒカの巨人を入手
密林城	菊五郎を倒して聖剣入手

灯篭を押して地下へ

伊賀村にある灯篭を押すと、村中央の壺が動いて地下の隠し通路に入れるようになるぞ。

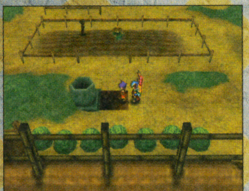

←地下の道を北へ進めば石川のカギを持っている忍者のいる部屋、南に進めば強力な装備が売っている武器屋があるのだ。

天の岩舟で移動

志摩村の南の家の扉は、石川のカギで開けられる。そこから進んだところに天章の笛があるぞ。

←この家に入って橋を南へ進んだところにある綱のひとつを引っ張れば天章の笛が入手できる。これを石舞台の上で使おう。

四水の鏡で銅鐸入手

四水の鏡を異形の像の前で使うと、銅鐸がある場所への道が開ける。これを使って4つの銅鐸を集めよう。壱の銅鐸を取ったら熊野村で神タタの舟を入手し、残りの3つを入手するのだ。そして、4つ集めたら根来の古墳に供え、イヒカの巨人を入手しよう。ちなみに、四水の鏡は戦闘中使うと敵の攻撃を反射させることができるぞ。

←ここに嘆きの指輪をはめればイヒカの村への道が開ける。

➡上下逆で右の入り口が開くぞ。

天外魔境II お得情報　黄金虫の卵は、京／居住区に住む老人が10000両で買い取ってくれるが、これを持ってある程度歩くと孵化して買い取ってもらえなくなる。そこで黄金虫の卵を入手したら、すぐに引波、天人、羽衣を使って京／居住区へ移動しよう。

はみだしおたより
かかってこい。（愛知県・匿名希望）
●旅費と日当とシーチキンを出してくれるなら考えてもいいよ。

三 船海宮義経で福井村の暗黒ランを斬れ！

京、近江、越前、越中、越後と広範囲で移動することになるが、ひとつひとつの国でやることは少ない。ただ、越前ではワダツミ五人衆が現れて巨大な岩で道を塞ぐなどの妨害もあり、一筋縄では進めないようになっている。これは人魚村の牢の中にいる極楽太郎を助ければ、彼が5つの岩すべてを一気に破壊してくれる。それ以降ははまぐり姫のいる幻夢城を目指すことになるぞ。

攻略チャート

京／御所区	入山許可証を入手
白山	大タタの舟を入手
人魚村	輪島村で人魚を助け極楽太郎を仲間にする
三条村	電二郎に反魂丹を飲ませる
新潟村	たらい舟を入手
相川村	鉱山の人と話す
富山城	殿様を救出
ドンデン山	照妙の金を入手
三条村	電二磁石を入手
幻夢城	はまぐり姫を倒して聖剣入手

人魚を助ける

逢瀬洞、千年洞を抜ければ人魚村に行ける。ここで王女と話すと娘を助けてくれと頼まれるので輪島村の見世物小屋にいる娘を助けよう。

←見世物小屋のこの男に話しかければ人魚の姫を助けられる。このあと、押水村の宿屋に泊まれば鱗光の衣がもらえる。

宇奈月洞の見えない床

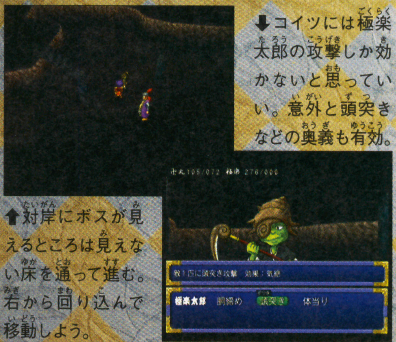

↓コイツには極楽太郎の攻撃しか効かないと思っていい。意外と頭突きなどの奥義も有効。

↑対岸にボスが見えるところは見えない床を通って進む。右から回り込んで移動しよう。

反魂丹の作りかた

反魂丹の原料は、越前の金谷洞に闇牡丹の花、越後の三条の長屋の裏に越の金梅の花、越前の地獄谷村の天狗の庵の隣りに血車草の花、越中の人魚の村に人魚百合の花、越前の中央部よりちょっと東に雪割桜の花がある。これらを三条の薬屋に渡して、雪割桜の花、血車草の花、闇牡丹の花を調合すれば反魂丹Aが完成し電二郎を助けられるのだ。

薬屋で調合しよう

←ここにくるまでにあらかじめ入手しておけば楽だ。

四 大零院女彦を入手しよう

ここでは絹を仲間にすることが最重要となる。3本目の暗黒ランを斬ると近江の国の琵琶湖の血が消え西部へ行けるようになる。そこから大江山洞窟を通って大江山へ行けば絹に会うことができるぞ。後半のポイントは砂塵城へ入ること。これには四神のカギ入手後、4つの洞窟で骨壷を入手し、これらを豊岡村の祭壇で使えばクモ馬車が出現し、砂塵城へ行けるようになるのだ。

攻略チャート

大江山	絹と話す
比叡山	純潔の鎖を入手
大江山	絹を仲間する
天の橋立	因幡へワープ
輪笠村	四神のカギを入手
豊岡村	青竜洞、百虎洞、朱雀洞、玄武洞でそれぞれ骨壷を入手後、それを墓石に備えてクモ馬車を入手
砂塵城	マダム・バーバラを倒して聖剣入手

↑影が出たら、攻撃重視の場合は黒羽斬り、守り重視の場合は卍丸に対してかばうを使う。

名無しの十八番を倒せ！

前半戦は力王で極楽太郎の攻撃力を上げつつ攻撃する。四神の鏡を使うのも有効だ。やっかいなのは、コイツが体力が減ったときに使ってくる守りを捨てた攻撃。これを食らってしまうと一撃でやられてしまうことも多い。これを食らわないためには赤影で影を出して攻撃をそらそう。

クモ馬車を入手しよう

四神のカギで入る4つの洞窟の壁には、扉を開けるためスイッチがある。ひとつの仕掛けにスイッチがふたつついている場所もあることに注意。

←よく見ると、ひとつの仕掛けにスイッチがふたつついている。両方とも作動させてから進まなければならないぞ。

砂塵城での戦い

砂塵城のボスは、マダム・バーバラとデューク・ペペ。ふたりを同時に相手にしなければならないが、マダムのほうだけ攻撃して倒せばいい。

←やはり泥虫です速さを落とさないことには極楽太郎の攻撃が当たらない。ほかのふたりは補助行動に徹しよう。

天外魔境II お得情報 因幡の輪笠村で4000両で売っている七福の玉は、ランダムで7つの効果のどれかが発揮される。その7つの効果とは、仲間全員の体力と技完全回復を初め回復形が計5つあるほか、使った戦闘時の入手徳が2倍、入手金が4倍がある。ボス戦時に入手徳が2倍の効果が出るまで使えば徳大量入手が可能だぞ。

はみだしおたより　キューブのとってが取れました。どうしましょう？（広島県・匿名希望）●そうだなあ……。とりあえず取っ手を頭の上に乗せて踊り明かすっていうのはどうかな？

五 いろは宮静入手後出雲大社で2本の暗黒ランを斬れ！

馬鹿野城で戦うマントー、スーパーマントーは、まともに戦っても勝てないので1ターン目で突破しよう。また、溶岩を渡ることができる土偶ロボは乗ったまま洞窟の中に入れるので、これを使って縁切洞などを通って国を移動することがポイントとなる。ちなみに、玉造村の物見の塔の宝箱は梅こけしで開けることができるぞ。

攻略チャート

馬鹿野城	マントーを倒す
松江村	足下人形店へ行く
縁切洞	シロの首輪を入手
犬神寺	土偶ロボを入手
津和野城	殿様と話す
暗黒城	地獄釜の肉助を倒し聖剣入手
火彦山	国引きの弓綱を入手
左火女山	国引きの長綱を入手
松江村	シロの墓にシロの首輪を供え送霊の鈴を入手
黄泉平	送霊の鈴を使って対岸へ移動
出雲大社	ゴズノ王、メズノ王を倒す

暗黒城への道のり

暗黒城へは黄昏洞を通っていかなければならないが複数入り口がある。もっとも南西の入り口から入り洞窟内の看板を目印に西へ進んでいこう。

←コレが目印の看板。ここにくれば暗黒城へ通じる出口も近い。ここの階段を上って西へと進んでいくように。

出雲大社を目指せ！

↓シロの墓前にシロの首輪を供えると、送霊の鈴入手。それをここで使えば舟がやってくる。

↑出雲大社を引っ張るためにふたつの綱を取る。ヒントは荒神谷古墳に書いてあるぞ。

ゴズノ王・メズノ王を倒せ！

出雲大社の最上部に出現するボスがコイツらだ。攻撃の要はカブキ。術があるうちは凍竜で凍らせて例の攻撃、術がなくなったら秘剣不知火を使って軍炎で攻撃しよう。また、絹の術、虎王も有効。この術は後半まったく役に立たなくなるのでここで術がなくなったキャラクターに対して使っておこう。

←術がなくなったカブキを道具や血桜で回復させて戦うのも重要。

六 鳥居堂三郎で住吉大社の暗黒ランを斬れ！

しつこく現れるデューク・ペペは、基本的に通常攻撃しかしてこないので城壁＋悪態で楽勝。また、浪華の神戸に行く際は、鹿の子村の宿屋にいるホテイ丸を連れて行くことを忘れずに。ちなみに、浪華に出現するは敵が強いので多少レベル上げしよう。

攻略チャート

鹿の子村	デューク・ペペを倒したあと、ホテイ丸を連れていく
神戸村	南蛮船で淡路島へ行く
淡路島	速鳥の図面を入手
堺村	速鳥を入手
三郎の胸塚	波の精霊機を入手
三郎の手塚	潮の精霊機を入手
魔海城	ガーニンを倒して聖剣入手
鋼鉄城	デューク・ペペと話す
姫路町	風の精霊機を入手
鋼鉄城	デューク・ペペを倒し、電子の手旗と鋼鉄城を入手

三郎の腹塚での戦い

3体同時出現するボスを倒さなければならないが、攻撃力をアップさせる闇の暗殺者から倒すようにしよう。あとは、最初のボス戦攻略で紹介した、花咲をカブキにかけて月寝または凍竜で動きを封じる戦法を使っていけばいいだろう。もちろん赤影、三角などでの防御行動も忘れずに！

←いちばん左が闇の暗殺者。コイツから倒せばわりと楽。

3つのパーツを入手しよう

速鳥は、三郎の胸塚にある波の精霊機で水上、三郎の手塚にある潮の精霊機で渦巻きから海中へ、姫路城でもらえる風の精霊機で空を飛べる。

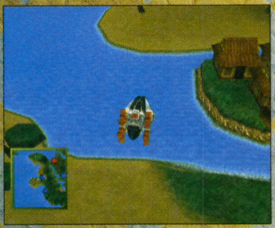

←波打ち際で波の精霊機を使えば海上を移動できるので、手塚へ行って潮の精霊機入手。そのあと渦巻きから魔海城へ。

鋼鉄城で移動

デューク・ペペを倒すと鋼鉄城で移動可能になる。近江の国の北西の離れ小島など、鋼鉄城でのみ移動可能な場所もあるので探索してみよう。

←ここが近江の国の離れ小島。取り逃していた天狗の庵の巻物を捜すのにも便利。いちおうすべての国を回ってみよう。

はみだしおたより
手をねんざした。へるぷみ～！（千葉県・私は雲）
●すごく助けてあげたいんだけど、どうせこれが載るころには治ってるんでしょ？

天外魔境II お得情報
赤い宝箱を開けると100匹の鬼と連戦する百鬼夜行が始まる。99匹目まではザコが登場し、最後に百鬼王が登場し、倒すと徳8000、10000両と強力な装備が手に入る。この際七福の玉を使うといい。百鬼夜行の場所と入手装備は、近江の西京洞で月の兜、因幡の玄武洞で夜の沓、石見の黄昏洞で骨の剣である。

プレゼントは006ページ!

ゲームボーイ アドバンス

アクション	9月5日発売	任天堂	バックアップ機能つき	容量128メガ
冒険・ファンタジー	価格4800円	プレイ人数・1	通信ケーブル対応	1カートリッジプレイ対応
			カードeリーダー＋対応	CERO全年齢対象

伝説のスタフィー2

いよいよオーグラが待つ最終ステージを攻略!! 心の準備はできているかな?

最終ステージをクリアーしたあとは、さらに難易度の高い2周目が出現。こちらもバッチリ攻略していくのでお楽しみにね!

ステージ11 オーグラじょう

のりものや強風、強制スクロールなど、これまでに登場した数々の仕掛けが待っている。アクションをしっかり身につけておかないと、オーグラの元へ辿り着くのは難しいぞ。

エリア11-1 きぐるみで敵をビビらせたあとは仕返しをされないように注意!

強制右スクロールを抜けたら、つぎはきぐるみで進むマップ。ここではクラゲのような敵、エレキラゲを脅かして足場にしよう。エレキラゲは元の姿に戻ると追い掛けてくるので、トゲトゲ床に注意しながら急いでさきに進むのだ。

がんばりおよぎでビームを回避だ!

➡水中マップはビーム攻撃の嵐。タイミングを読みつつ、すばやく通り抜けよう。

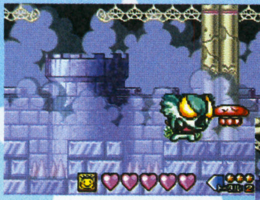

⬅タコみたいなエレキラゲ。きぐるみで脅かすと、動きを止めて足場になるのだ。

➡きぐるみは動きが遅いので、うかうかしているとエレキラゲに追いつかれてしまうぞ。

エリア11-2 オーグラの部下たちが足止めしてくるぞ

オーグラの部下だという赤くて丸い敵は、スタフィーをしつこく追ってくる。コイツにつかまると、スタート地点に戻されてしまうのだ。がんばりおよぎやスピンアタックを駆使しながら、スピード重視で進んでいこう。

コイツに捕まると……

⬅水中では、水流をうまく利用して逃げるのがポイント。

エリア11-3 制限時間内にブロックの仕掛けをクリアーせよ!

○や△のマークがついているトビラを開けるには、近くにあるブロックを同じマークにすればオーケーだ。この仕掛けを解くときは制限時間に注意。トビラと同じマークが止まったときに、タイミングよくブロックにスピンアタックしよう。ちなみに、さきに進むにつれて仕掛けの難易度はアップしていく。時間内にクリアーできないと前回セーブした場所に戻されるので、無理だと思ったらいったん部屋を出るのも手だぞ。

➡炎のような敵は倒せないので、ブロックにスピンアタックするときはこいつの動きに要注意。

⬅ブロックの中で回転しているマークを、トビラと同じマークで止めれば仕掛けが解けるぞ。

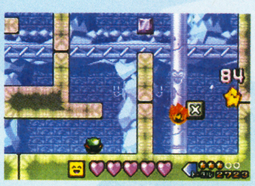

やっかいな敵がいるぞ

⬆広い水中マップでは、がんばりおよぎを活用してタイムロスをなくしていこう。

ミニゲーム プチ攻略

クリアーすればお宝がもらえるフィー!

キョロスケの家で遊べるミニゲームは、ステージが進むにつれて種類が増えていくのだ。いちばん難易度の高い"むずかしい"をクリアーすると、ごほうびとしてグッズがもらえるぞ!

つぎつぎと降ってくる爆弾を撃て! ミニゲーム1 ふれふれボンバー

出現条件：ステージ3をクリアー

入手できるグッズ：おうかん

コツを伝授

⬅爆弾が小さくなるほど、壊すのに時間がかかる。すばやいボタン連打が必要だ。

同じ色のブロックを3つくっつけよう! ミニゲーム2 おいろあわせ

出現条件：ステージ5をクリアー

入手できるグッズ：スクールみずぎ

コツを伝授

⬅残り時間が迫ってきたら、残りのノルマ数が多い色を優先的に消していこう。

はみだしおたより

いま上カルビを食べました。（千葉県・キトサン）

●このまま外でバーベキューをやったけど、肉より野菜のほうが美味しかったよ。とくにカボチャが最高!

©2003 Nintendo/TOSE

エリア11-4 足場のない空中マップが登場！ ムササビじゃんぷで下へ下へ

きぐるみで敵を脅かしながら進んだささきは、トゲトゲの足場と紫色のスカイスイマーが待つ空中マップ。着地できる場所がないので、ムササビじゃんぷでひたすら下へと向かおう。✚ボタンをこまめに操作して進行方向を調整だ。

⬅スカイスイマーは無視してとにかくささきへ……。下手に攻撃すると、コントロールを失って落ちてしまうぞ。

コントロールが命！

石柱の絵のとおりに動こう

➡石柱の上を通るときは、描かれた絵と同じアクションを使わないと通れないのだ。

エリア11-5 巨大なトビラの向こうには強制スクロールが待ってるぞ

ボス戦を間近に控えているだけに、エリア5は難関だらけ。なかでも厳しいのは、後半に用意された強制左スクロールのマップ。かなり起伏が激しいので、つねに画面の左寄りを進んでいこう。近づいてくるタツボーは無視していいぞ。

トゲトゲボールの動きをよく見て

➡トゲトゲボールをかわすときは、スピンアタックで一気に進むのがポイントだぞ。

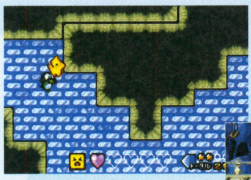

⬅強制スクロールではさきへ進むことを最優先に。進路をふさぐタツボー以外はかまう必要はナシだ。

起伏の激しいマップだぞ

➡高低差があるマップではがんばりおよぎが必須！

エリア11-6 オーグラの多彩な攻撃に耐えて勝利を目指せ！

ついにやってきたオーグラとの対決。パワーアップしたオーグラは、姿を変えるたびに違う攻撃をくり出してスタフィーを苦しめてくる。オーグラにスキができるのは、攻撃を仕掛ける前後だけ。戦いはかなり厳しいぞ！

1回戦のポイント
まずは水中の戦いから

水の竜巻を食らってもダメージを受けることはないが、目を回してしまうので気をつけよう。そのスキに体当たりや炎の玉で攻撃されて、げんきを奪われてしまうぞ。

⬅水の竜巻は動きが遅いので、かわすのはそんなに難しくないぞ。

➡オーグラが炎の玉を吐いたら、がんばりおよぎで距離をとろう。

2回戦のポイント
体当たり攻撃が怖い！

ボールのような姿に変身したオーグラは、体当たりとトゲ爆弾、ツララと3種類の攻撃方法を持っている。体が大きくなったぶん、体当たりが避けにくいので注意。

⬅体当たりしてきたら、だっっしゅでオーグラの反対方向へ逃げろ！

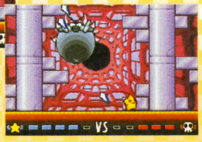

➡ツララ攻撃は、降ってくる位置を見極めればカンタンにかわせるぞ。

3回戦のポイント つぎつぎと違った攻撃を放ってくるぞ

最終形態は巨大な両手を持つ不気味な姿。まずは両手を破壊して、手からくり出すツララと炎を封じよう。ただし、しばらくすると手は復活してしまうぞ。

➡一方の手に絞って集中攻撃だ。

⬅トゲ爆弾は落下位置をよく見て。

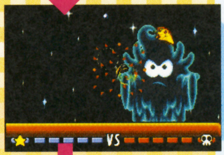

➡両手を破壊すれば攻撃を限定して戦いやすくなる。

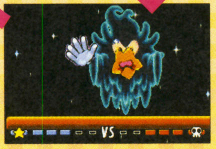

⬅吸い込まれるとげんきが減るぞ。

ビーム攻撃は超強力!!

⬆画面に細い光が走ったら、ビーム攻撃の合図。見た目はスゴいけど、光が走った方向の反対側に逃げれば安全。

ミニゲーム3 チューチューパニック

ネズミたちをゴールまで誘導

出現条件：ステージ7をクリアー

入手できるグッズ：かいけつマント

コツを伝授

⬅いっぺんに何匹も渡らせようとせず、1匹ずつ確実にゴールまで誘導しよう。

ミニゲーム4 おとしちゃダメダメ

チビキョロスケが落ちたらアウト

出現条件：ステージ8をクリアー

入手できるグッズ：パーティーかめん

コツを伝授

⬅地面にいちばん近いチビキョロスケを優先的に。フットワークの軽さが重要だ！

ミニゲーム5 ドキドキつなわたり

スタフィーが決死の綱渡りに挑戦？

出現条件：ステージ10をクリアー

入手できるグッズ：リーゼントツラ

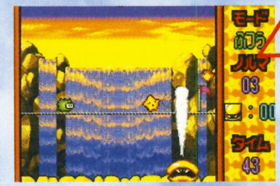

コツを伝授

⬅赤い敵はかなり動きが速いので、スタフィーに近づくまえに速攻で倒そう。

はみだしおたより

⬅いきなりのピンチに、かけつけた助っ人とは……。

僕はほくろ研究家になりたいです。（京都府・ファイなるプーティー）

●ほくろから毛が生えてるのはいいことなの？悪いことなの？

はみだしおたより

毎日アイスを1個以上食べなきゃ気がすまない。（長野県・ニッコリン）

● アイスは賞味期限がないから買い置きできるしね！

ゲームをクリアーすると裏ステージが出現!!

難易度も敵の強さも、1周目よりグンとアップしている裏ステージ。特定の条件を満たすことでエリアの数が増えていくぞ。

新たなマップが!

➡2周目からはステージを自由に選択できるぞ。

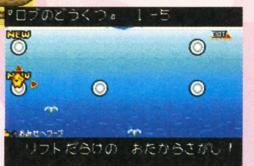

エリアが追加されていくぞ

➡冒険を進めるにつれてエリアも増えていく。

2周目以降に追加される 新規エリア出現条件

裏ステージ1	エリア1-5	1周目をクリアー
	エリア1-6	ずかん習得数が182以上になる
	エリア1-7	ききゅう改を取得した時点で出現
	エリア1-8	リューン改を取得した時点で出現
裏ステージ2	エリア2-5	1周目をクリアー
	エリア2-6	ずかん習得数が185以上になる
	エリア2-7	ききゅう改を取得した時点で出現
	エリア2-8	スケボン改を取得した時点で出現
裏ステージ3	エリア3-6	1周目をクリアー
	エリア3-7	ずかん習得数が188以上になる
	エリア3-8	きぐるみヤンキーを取得した時点で出現
	エリア3-9	スケボン改を取得した時点で出現
裏ステージ4	エリア4-6	1周目をクリアー
	エリア4-7	ずかん習得数が191以上になる
	エリア4-8	ききゅう改を取得した時点で出現
	エリア4-9	きぐるみヤンキーを取得した時点で出現
裏ステージ5	エリア5-6	1周目をクリアー
	エリア5-7	ずかん習得数が194以上になる
	エリア5-8	リューン改を取得した時点で出現
	エリア5-9	きぐるみヤンキーを取得した時点で出現
裏ステージ6	エリア6-6	1周目をクリアー
	エリア6-7	ずかん習得数が197以上になる
	エリア6-8	スケボン改を取得した時点で出現
	エリア6-9	リューン改を取得した時点で出現
裏ステージ7	エリア7-6	1周目をクリアー
	エリア7-7	ずかん習得数が200以上になる
	エリア7-8	スケボン改を取得した時点で出現
	エリア7-9	ききゅう改を取得した時点で出現
裏ステージ8	エリア8-7	1周目をクリアー
	エリア8-8	ずかん習得数が203以上になる
	エリア8-9	リューン改を取得した時点で出現
	エリア8-10	きぐるみヤンキーを取得した時点で出現
裏ステージ9	エリア9-7	1周目をクリアー
	エリア9-8	ずかん習得数が206以上になる
	エリア9-9	リューン改を取得した時点で出現
	エリア9-10	ききゅう改を取得した時点で出現
裏ステージ10	エリア10-7	1周目をクリアー
	エリア10-8	ずかん習得数が209以上になる
	エリア10-9	スケボン改を取得した時点で出現
	エリア10-10	きぐるみヤンキーを取得した時点で出現
裏ステージ11	エリア11-7	1周目をクリアー
	エリア11-8	ずかん習得数が212以上になる
	エリア11-9	リューン改を取得した時点で出現
	エリア11-10	きぐるみヤンキーを取得した時点で出現

新規エリア攻略 裏ステージ1 ロブのどうくつ

エリア1-5 じゃんぷ&アタックで足場に飛び移れ

足場に飛び移るときは、まっ黒なワサワサとトゲに注意。水面からのスピンアタックで避けるのがポイントだぞ。

➡ワサワサが遠ざかったら、だぶるじゃんぷでつぎの足場へ。

エリア1-6 こんなところにマーメイドが！

ゴール目前のマップには、意外な場所にマーメイドがいる。トビラから出たら、すぐにガケの下へ降りてみよう。

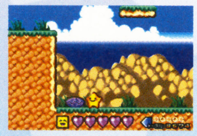

➡気づきにくい場所にマーメイドが。ここでげんきを回復だ。

エリア1-7 ツノックルたちにかまわずさきへさきへ

左右の壁から飛び出す、ミサイルみたいなツノックル。驚いてききゅうを止めてしまうと、そこでアウトだぞ。

➡Bボタンでジェットを全開にして、ツノックルを振り切ろう!

エリア1-8 ホーミング攻撃で邪魔な敵を蹴散らせ

パワーアップしたリューンは、Bボタンでため打ち攻撃ができる。遠くの敵も、このホーミング弾で倒せるのだ。

➡ため打ち攻撃を連発していれば、オガクレだってへっちゃらだ。

新規エリア攻略 裏ステージ2 はじまりの海

エリア2-5 急がばまわれでトゲトゲを回避

トゲトゲが隠れたブロックは、歩いて渡ること。だっっしゅすると、ブロックが壊れてトゲに当たっちゃうぞ。

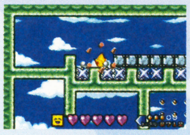

➡トゲを踏みたくないなら、歩くかじゃんぷで進むのがいい。

エリア2-6 進路を阻むメラメラを倒せ

水流だらけのマップでは、あちこちからメラメラが寄ってくる。げんきを奪われるまえに急いで倒してしまおう。

➡メラメラたちが集まってきたら、スピンアタックで一掃だ。

エリア2-7 右寄りを進みつつスピンアタックだ

水流とブロックが行く手を阻む強制右スクロール。こまめなスピンアタックで敵や障害をクリアーしていこう。

➡画面の右寄りにいれば、余裕をもってブロックを壊せるぞ。

エリア2-8 ガンマーの体当たりに注意して進もう

スケボン改に乗って進むときは、突然姿を現すガンマーに注意。避けるコツは、あえてじゃんぷしないことだ。

➡避けようとしてヘタにじゃんぷすると、逆に当たってしまうことも。

新規エリア攻略 裏ステージ3 カメカメだいち

エリア3-6 吹き荒れる強風をうまく利用しよう

強風のメリットは、狭いすき間もしゃがんでいるだけで通れること。すき間を抜けたら、じゃんぷでつぎの足場へ。

➡だっっしゅするより安全だぞ。

エリア3-7 左右から強風が吹くキツいマップ

風の向きが変わるだけでなく、消える足場まで登場。ムササビじゃんぷを使って、着地のタイミングを調整しよう。

➡足場が現れるまで少し待機。

エリア3-8 トゲセンボンが丸まったら攻撃

水中に出現するトゲセンボンは、トゲに守られているあいだは無敵状態。体を丸めたときが攻撃のチャンスだぞ。

丸くなったらアタック!

➡トゲを引っこめたら、すかさずスピンアタックで倒すのだ。

エリア3-9 離れた足場とコメルトがやっかい

スケボン改でジャンプしたらAボタンを離し、すぐまたAボタンを押しっぱなしにしよう。滞空時間が長くなるぞ。

避けるより無視!

➡ガンマーと同じく、コメルトをかわすときもじゃんぷは禁物。

新規エリア攻略 裏ステージ4 ツルツル氷ざん

エリア4-6 しゃがみすべりはもう完璧かな？

しゃがみすべりのコツは、すき間を抜ける直前に✚ボタンのナナメ下を押すこと。Bボタンは押しっぱなしで。

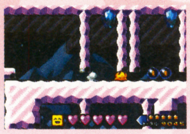

➡1度だっしゅをしたら、その勢いで一気にさきまで進もう。

エリア4-7 3つのアクションをタイミングよくキメろ

だぶるじゃんぷからりゅうせいアタック、ムササビじゃんぷの連続技が重要。これができないと話にならないぞ！

➡りゅうせいアタックでツララの足場へ。す速い操作が決め手。

エリア4-8 足場から足場へテンポよく進め

ツララの足場を飛び移ってさきへ。足場から落ちる途中につぎの足場目がけてじゃんぷ、なんて難所もあるぞ！

⬇壁に激突しないように注意！

⬆だぶるじゃんぷでつぎの足場へ。

エリア4-9 ビビらせるタイミングがシビアだぞ！

低い場所にいるジェルバリーは、じゃんぷしながら脅かさないと足場にできない。慣れるまでは難しいかも？

じゃんぷ中に脅かせ！

⬅じゃんぷしながらAボタンをくり返してビビらせるのだ。

新規エリア攻略 裏ステージ5 タイボクのもり

エリア5-6 さきを急ぐよりもげんきを優先しよう

トゲトゲの棒と、体当たりしてくるモンジャックにげんきを奪われる。多少無理してもしんじゅをゲットしよう。

大きいしんじゅゲット！

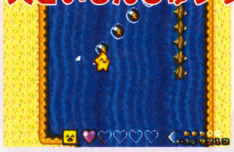

⬅げんきが減ったら大きいしんじゅで回復しよう。

エリア5-7 敵を倒してスペースを確保

通り道をふさぐように、ウロウロしているドクロット。コイツは早めに倒しておこう。無視して進もうとすると、だっっしゅしているあいだにダメージを受けるぞ。

⬅ドクロットは、2回攻撃しないと倒せないのだ。

➡助走するスペースを確保しておけば、このとおり。

エリア5-8 勢い余って落ちないようにね

トビラの手前にいるマーメイドには要注意。必ず左側からスピンアタックすること。うっかり右側からアタックすると、ガケの下にまっさかさまだ。

⬅この位置でスピンアタックをするのは危険だぞ。

➡上か左側からアタックすればオーケーだ。

エリア5-9 ひたすら連打で足場をゲット！

きぐるみヤンキーでジアップを脅かすコツは、ステージ4に登場したジェルバリーと同じ。じゃんぷ中にBボタンを連打して、足場に変えよう。

落下しながらボタン連打

⬆Bボタン連打で滞空時間を稼ぐのがポイント。ギリギリで足場を作れるぞ。

新規エリア攻略 裏ステージ6 まっくらどうくつ

エリア6-6 明るいうちに地形を把握しよう

ホタルビにスピンアタックしたら、ブロックを壊しながら地形をチェック。明るいうちにルートを確保するのだ。

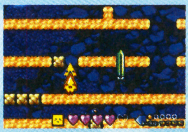

➡まずはブロックを壊して、通り道を作っておくことが先決。

エリア6-7 ウツボーンを利用して上に進もう！

壁の穴からウツボーンが出てきたら、タイミングよくりゅうせいアタック。1度失敗しても諦めず、何度も挑戦だ。

➡タイミングを間違えると、かなり下まで戻されてしまうぞ。

エリア6-8 エサをバラまいて敵をおびき寄せろ

水中にはどう猛なピラニャンがウヨウヨ。ニクのなる木を揺らして、肉でピラビャンたちの目をくらまそう。

➡危険な水中に潜るまえに、まずエサをまいとかなきゃね。

エリア6-9 体勢を整えつつ慎重にジャンプ

ボールのような敵と、跳ねるボールを足場に上へ。何度か小さくじゃんぷして、体勢を整えてから進むのがコツ。

➡ボールの上側にぶつからないと、落ちてしまうので気をつけよう。

新規エリア攻略 裏ステージ7 ヤッホーこうざん

エリア7-6 ブロックをむやみに壊すのは考えもの

強風が吹くマップでは、できるだけブロックを壊さないように。転落の危険を防ぐ、壁になってくれるのだ。

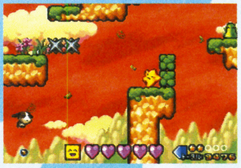

⬅ブロックを残しておけば、狭い足場にいても安全なのだ。

エリア7-7 敵にかまうより岩運びに専念だ

岩を運んで、水の底にある大岩にぶつけるとトビラが出現。まわりにいる敵を倒すのは、余裕があるときだけに。

⬅こんな難所もあるから気を抜けない。ゆっくり慎重にね！

エリア7-8 せま〜い足場と強風のダブル攻撃

左右交互に強風が吹く危険地帯。風の向きをよく見て、さきに進むチャンスを逃さないように。ためらいは禁物だ。

➡通り抜けたらすぐじゃんぷ。

エリア7-9 着地する場所を確認しながら進め

消える雲と、じゃんぷすると上昇する雲を乗りついでいく。つぎにどの雲に飛び移るかを確認しながら進もう。

⬅リドックスは倒す必要ナシ。

はみだしおたより

どうして雑誌なのに占いがついてないんですか？（愛知県・匿名希望）

●11ページと108ページを見てみ。

はみだしおたより

Mr.マリックの超魔術のやりかたを教えてください。（広島県・POY）

●マリックの名前の由来なら教えられるよ。マジックとトリックを合わせてマリックらしいよ！

新規エリア攻略 裏ステージ8 テンカイ

エリア8-7 トビラを開くカギはスカルドン！ 誘導したあとはトビラへだっっしゅ!!

魚のガイコツ、スカルドンを×印のブロックに落とすとトビラが開く仕掛け。スカルドンにスピンアタックしたら、急いでトビラへ向かおう。一定時間が経つとスカルドンが復活して、トビラが閉まってしまうぞ。

➡トゲだらけの玉に注意しながら、スカルドンを誘導しよう。

⬅×印のブロックの上で、スカルドンにスピンアタックだ。

エリア8-8 ムササビじゃんぷをバリバリ使え

跳ねるボールだらけのマップでは、ムササビじゃんぷをいかに使いこなせるかがカギ。ボールからボールに飛び移るときはAボタンを押しっぱなしで。

コントロールが重要だぞ

⬅着地する位置をしっかり見極めよう。

エリア8-9 トゲトゲの壁が行く手をさえぎる

リューン改を邪魔するトゲトゲのブロック。ため打ち攻撃を駆使しながら、通行可能なルートをチェックしよう。

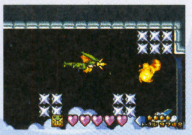

➡敵はため打ち攻撃で対処できる。重要なのはルートの確認だ。

エリア8-10 音の変化を頼りに安全地帯へゴー

イマダーメが目を開くタイミングは、音の変化でわかる。身を隠す場所が遠くにあるなら、無理をしないように。

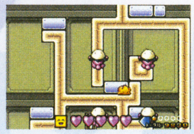

➡狭い場所ばかりでひと苦労。しゃがまないと入れないよ。

新規エリア攻略 裏ステージ9 レッシーこ

エリア9-7 ブヨヨンの抱きつきに気をつけて進もう

ブヨヨンに抱きつかれると、敵からいいように攻撃されてしまうぞ。ブヨヨンの近くを通るときはとにかく慎重に。

⬅敵をほおっておくとすぐピンチに！

エリア9-8 しんじゅをゲットしてこまめに回復を

ギンジを利用して進むマップは、敵だらけでげんきが減りやすい。しんじゅを見つけたら迷わずゲットしよう。

➡ピンチになったら、大きなしんじゅをゲットして回復しよう。

エリア9-9 矢印に従って進めばオーケー

ギンジがいっぱいいて迷うけど、しんじゅに注目すれば大丈夫。矢印が指しているギンジが正しいルートだぞ。

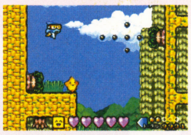

➡矢印の形に配置された、小さなしんじゅが道しるべになる。

エリア9-10 ききゅう改からおまるボートへ…… ボートの旅はかなりの難易度だぞ!!

ききゅう改ではエンジンをフル活用。ポトリもツノックルも、エンジンを使えばかわせるぞ。続いてはおまるボート。だぶるじゃんぷとりゅうせいアタックで、ボートから敵へ飛び移るのは至難のワザ。焦ってはダメだぞ！

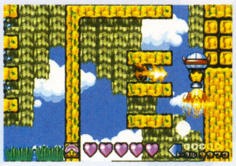

⬅左のルートはツノックルだらけ。右側を進んでいこう。

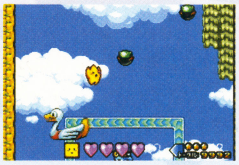

⬅かなり高度なテクニックが必要となる。がんばろう！

新規エリア攻略 裏ステージ10 げきりゅうのたき

エリア10-7 ヒュルヒュルを残らず倒そう

スピンアタックでブロックを壊しながら、滝から滝へとじゃんぷ。ただでさえたいへんなのに、ヒュルヒュルがつぎからつぎへと出てくるのがやっかい。まずはヒュルヒュルたちを倒して、安全を確保してから滝を昇っていこう。

➡ブロックを壊して隣りの滝へ……。ためらわず一気に進もう。

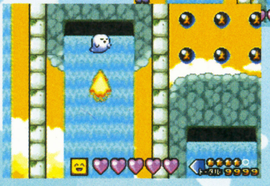

⬅ヒュルヒュルが近づいてきたら、片っぱしから倒すのだ。

エリア10-8 水の足場の中にはロックンが！ アクションを使い分けることが重要だぞ

大きさの違う水の足場を、スピンアタックとだぶるじゃんぷ、りゅうせいアタックの3つを使って進む難度の高いマップ。ロックンがジャマだけど、無理に倒そうとすると足場から落ちる危険も……。余裕があれば倒そう。

⬅ロックンを倒すことより、つぎの足場に移ることを優先して。

⬅水面近くにいるロックンは、倒したほうが進みやすくなる。

エリア10-9 ゴール直前では厳しい攻撃が……

スケポン改のマップでは、トビラの手前に大きなしんじゅが。入手したいところだけど、そのまま落ちてしまう可能性大。グッとガマンしてトビラを目指そう。つぎに待っているのは、トゲトゲの玉とドカズンだらけの難関。ここを抜けられれば、宝箱はもう目前だぞ！

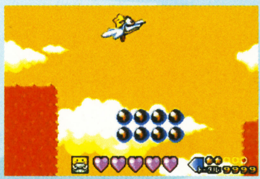

⬅8つのしんじゅの誘惑に耐えられるかな？

多少のケガは覚悟で

⬆トゲの玉に当たっても、しんじゅを確実にゲットすれば大丈夫だぞ。

エリア10-10 がんばりおよぎを使わないのがミソ

跳ねる足場とすいりゅうボールの仕掛けを突破したあとは、激しい水流がうずまくマップ。水流がない場所では、がんばりおよぎを使わずに進もう。あせると水流に巻きこまれてしまうぞ。

跳ねるボールでは

⬅Aボタンを押しながら方向を調整だ。

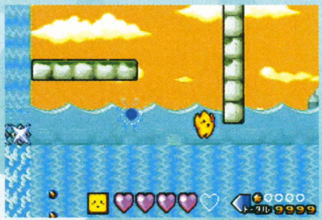

⬆がんばりおよぎを使うと、真下の水流に押し流されてしまうので気をつけよう！

新規エリア攻略 裏ステージ11 オーグラじょう

エリア11-7 どこもかしこもビームだらけ！

城に到着したスタフィーを襲う、激しいビームの嵐。すべてかわしきるのは難しいので、ダメージを受けたら無敵状態のうちに突っ走るのも手だぞ。

➡ビームが出るタイミングを覚えても、完璧に避けるのはまずムリ。

エリア11-8 石柱の絵のとおりに動けば楽勝だぞ

スタフィーの絵が描かれた石柱は、絵と同じ動きをしないと足止めされる。アクションを間違っても、ダメージは受けないので心配はいらないぞ。

➡近寄ってくるタツボーにさえ注意していれば、問題なく進めるはず。

エリア11-9 トビラの記号どおりにブロックをチェンジ

回転するブロックの記号を、トビラの記号に応じて止めよう。ブロック近くのスプリンガーはなるべく倒すのだ。

あわてちゃダメだよ

⬅制限時間があるけど、意識しすぎはミスの元だぞ。

エリア11-10 気を抜けない難所ばかり！

最終エリアの最難関は、バリックを足場に進むきぐるみヤンキーのマップ。脅かす位置はもちろん、じゃんぷするタイミングも計算しないとダメだぞ。

⬅タイミングをあやまると、足元のバリックが復活して即アウト。

➡宝箱までの険しい道のり。少しでも位置がズレると谷底行きに……。

はみだしおたより

『ファミ通キューブ＋アドバンス』の臭いが好きと姉が言っていた。（大阪府・ゲーム命!!）

●へぇ～じゃ水ピンの臭いが好きなんだね～（ウソ）。

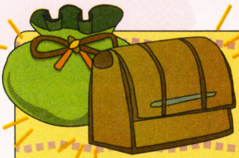

ステージ11&裏ステージに眠るお宝を一挙紹介!!
各エリアでゲットできるお宝リスト

裏ステージにはお宝だけでなく、グッズとがくふが隠されているのだ。がくふに書かれているのはゲーム中に流れる曲。キョロスケの家で"海のねいろ"を選べば、がくふの曲を聴くことができちゃうぞ。プレイの合間に聴いてホッとひと息入れるのにいいかもしれないね。

おうかんをゲットするのはたいへん!!

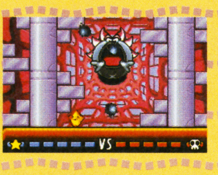

➡裏ステージ11でおうかんを入手するためには、残りのたからものを全部集めておく必要があるぞ。

	エリア	グッズ	がくふ	たからもの
ステージ11	11-1	テンカイギター	—	—
	11-2	ウクレレ	—	—
	11-3	サンダル	—	—
	11-4	ビキニ	—	—
	11-5	レースのドレス	—	—
裏ステージ1	1-1	—	オープニングデモ	—
	1-2	—	海のねいろ	—
	1-3	—	ファイルセレクト	—
	1-4	—	ロブ	—
	1-5	—	—	しか
	1-6	—	—	かなぼう
	1-7	—	—	うめ
	1-8	—	—	メス
裏ステージ2	2-1	—	はじまりの海	—
	2-2	—	カメカメだいち	—
	2-3	—	ツルツル氷ざん	—
	2-4	—	タイボクのもり	—
	2-5	—	—	すいか
	2-6	—	—	カ
	2-7	—	—	かどまつ
	2-8	—	—	つくし
裏ステージ3	3-1	—	まっくらどうくつ	—
	3-2	—	ヤッホーこうざん	—
	3-3	—	テンカイ	—
	3-4	—	レッシーこ	—
	3-5	—	げきりゅうのたき	—
	3-6	—	—	しんぶんし
	3-7	—	—	しきぼう
	3-8	—	—	うんこ
	3-9	—	—	コーヒー
裏ステージ4	4-1	—	オーグラじょう	—
	4-2	—	オーグラへのみち	—
	4-3	—	キョロスケのいえ	—
	4-4	—	イベントクリア	—
	4-5	きしのかぶと	—	—
	4-6	—	—	ひとだま
	4-7	—	—	まんじゅう
	4-8	—	—	うに
	4-9	—	—	にんにく
裏ステージ5	5-1	—	ボスはちかいぞ	—
	5-2	—	ボスとたいけつだ	—
	5-3	—	バトル・ボス	—
	5-4	—	オーグラをたおせ	—
	5-5	きしのヨロイ	—	—
	5-6	—	—	くま
	5-7	—	—	まんとひひ
	5-8	—	—	ひらめ
	5-9	—	—	めだまやき

	エリア	グッズ	がくふ	たからもの
裏ステージ6	6-1	—	ミニゲーム	—
	6-2	—	ゲームオーバー1	—
	6-3	—	ゲームオーバー2	—
	6-4	—	ポーズ	—
	6-5	レスラーのふく	—	—
	6-6	—	—	きりぎりす
	6-7	—	—	すべりだい
	6-8	—	—	いか
	6-9	—	—	かもめ
裏ステージ7	7-1	—	ゆうしゃロブ	—
	7-2	—	きねんしゃしん	—
	7-3	—	ききゅう	—
	7-4	—	ヤンキーきぐるみ	—
	7-5	おめん	—	—
	7-6	—	—	めんたいこ
	7-7	—	—	こんぶ
	7-8	—	—	ぶた
	7-9	—	—	たてがみ
裏ステージ8	8-1	—	リューン	—
	8-2	—	スケボン	—
	8-3	—	コアラきぐるみ	—
	8-4	—	エンディング1	—
	8-5	—	エンディング2	—
	8-6	くさりかたびら	—	—
	8-7	—	—	みじんこ
	8-8	—	—	こうやどうふ
	8-9	—	—	ふく
	8-10	—	—	くさ
裏ステージ9	9-1	—	エンディング3	—
	9-2	—	エンディング4	—
	9-3	—	ステージセレクト	—
	9-4	—	ずかん	—
	9-5	—	おたからだ！	—
	9-6	ターバン	—	—
	9-7	—	—	ささ
	9-8	—	—	さつまいも
	9-9	—	—	もも
	9-10	—	—	もち
裏ステージ10	10-1	—	たからもの	—
	10-2	—	ミニゲームしゅう	—
	10-3	—	スタッフロール1	—
	10-4	—	ラブリーのおみせ	—
	10-5	—	スタフィーダンス	—
	10-6	しない	—	—
	10-7	—	—	ちくわ
	10-8	—	—	わゴム
	10-9	—	—	むかで
	10-10	—	—	でんち
裏ステージ11	11-1	—	かいわがめん1	—
	11-2	—	かいわがめん2	—
	11-3	—	かいわがめん3	—
	11-4	—	かいわがめん4	—
	11-5	—	ステージクリア	—
	11-6	—	—	おうかん
	11-7	—	—	チョーク
	11-8	—	—	くりもなか
	11-9	—	—	かかし
	11-10	—	—	しお

ラブリーさんのお店で買える グッズ&しゃしん コンプリート

グッズとしゃしんを2回買い占めると、下に掲載した商品が入荷されるぞ。しんじゅを集めてコンプリートを目指そう！

●グッズリスト

お店の段階	グッズ	値段
第3段階	ミイラふく	122
	ももひき	5
	かせいじんぼうし	150
	かせいじんのふく	150
	はくい	185
	きんにくマシーン	202
	はげヅラ	234
	モヒカンヅラ	240
第4段階	うんちぼうし	333
	チュンぼうし	444
	ダンボール	1
	もじゃもじゃ	555
	はなメガネ	666
	かんぺきメイク	777
	ぼーそーふく	888
	しょうぶパンツ	9999

●しゃしんリスト

お店の段階	しゃしん	値段
第3段階	ミツカサゴ	140
	ウォーツアルト	150
	チュータ	165
	オオタルイカたち	172
	ガイドンナ	177
	カンニンオヤコ	185
	ナマズオヤコ	185
	コルンドル	200
	コドルン	200
	タイブロンド	210
	ホルーン	220
	テンカイヘイシ	231
第4段階	マユドラゴ	230
	ヤリイカーズ	245
	テンカイコドモ	255
	ジュエリー	268
	レッシー	1
	フナゾウ	270
	ジョージロー	300
	ラブラブリン	333
	フカフカ	340
	オギョンたち	360
	ゲキョじい	375
	ヤコウカガミ	385
	チョロスケたち	400

アクション・RPG	8月29日発売	スクウェア・エニックス	バックアップ機能つき	容量・128メガ
冒険・ファンタジー	価格5800円	プレイ人数・1～2	通信ケーブル対応	本体同梱版・18300円
			GBAケーブル対応	—

新約 聖剣伝説

しんやく せいけんでんせつ

ゲーム中盤を攻略！

シャドウナイトとの対決から海底火山で聖剣を入手するところまでの攻略を掲載する。クエスト情報も見逃すな！

⬆聖剣は海底火山に眠っているが、入手してもさらなる秘密が隠されているのだ。

聖剣入手を目指して突き進め！

シャドウナイトを倒したら、今度の目的は聖剣入手となるのだ！

シャドウナイト戦～イシュの町

グランス城でシャドウナイトを倒すとイシュの町へ自動的に移動することになる。そこから南へ進むと大砲屋があるので、ロリマーへ飛ばしてもらおう。

VS シャドウナイト

⬅柱に挟んで攻撃するとハメられることもある。

イシュの町から南へ

⬆まわりのみんなと話してから町を出よう。南へ進んでいくと大砲屋がある。

大砲屋からロリマーへ

⬅これが大砲屋。ロリマー城をクリアすればほかの大砲屋も使用可能に。

ロリマー城の呪いを解け！

ロリマーへ来たら北西方向へ進んでいけばロリマー城へたどり着ける。城に入るとロリマー城のカギが入手できるので、それを使って城の裏からカーラ山脈へ行こう。途中にある氷の柱は攻撃すれば破壊でき、中に宝が隠されているものもあるぞ。

氷を破壊して進む

⬅邪魔な氷は手早く攻撃してさっさと破壊してしまおう。

VS マリリス

死角から攻撃

⬆武器の場合、下から弓などで攻撃。魔法は火が有効。

浮遊岩を抜けて地下大河へ

大砲屋から浮遊岩へ飛んで地下大河を目指そう。地下大河では、滝の流れている側に岩が崩れる場所があるので、その前を通過して水を抜けば通路が確保できるぞ。

滝の側の穴から水を流す

⬅水が流れ出して池が涸れ、通過できるようになる。

VS クラーケン

武器の場合、出現時に弓で攻撃するのがベスト。魔法の場合は火の精霊がよく効くぞ。どちらで攻撃する場合も、相手の攻撃を食らわないようにちょっと離れた位置から攻撃すること。

出現時を狙え！

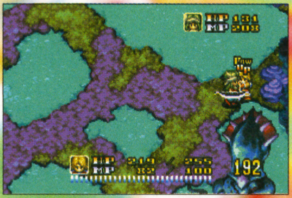

⬅ボスの出現位置を見て、的確に攻撃を仕掛けよう。

海底火山で聖剣入手!?

途中で出現する岩は壊して通過しなければならない。遠距離攻撃可能な武器で破壊するといいだろう。途中に若干光っている破壊可能な岩があるので壊して進もう。

壊せる壁を見逃すな

⬅ボス部屋前から見える宝箱はここから進んで取る。

VS イフリート

見た目どおり水の精霊に弱い。出現時は獣のような形態だが、玉状になって移動する。移動時も攻撃は有効なので遠距離まで届く攻撃で、あとを追うように攻撃していけばいい。

⬅獣形態になる場所は決まっている。

⬆熟練度が高い場合、水の魔法も有効だが、武器のほうが手っ取り早い。

はみだしおたより
『テイルズ オブ』シリーズ何度やっても泣けます（いま泣いてます）。（東京都・テイルズLOVE）
●あー、このまえ水ピンもプレイしながら泣いてたよ。

©2003 SQUARE ENIX CO.,LTD.All Rights Reserved. Deeveloped by BROWNIE BROWN

クエストクリアー法公開！

ここでは、いくつかのクエストのプレイ方法とクリアー法を伝授するぞ！

名探偵登場

開始場所 ウェンデル大聖堂
入手アイテム 200ルク+チビッコハンマー

デビアスを倒したあとプレイ可能になるクエストだ。ウェンデル大聖堂前に行くと、おばあさんがスリに会う現場に出くわす。このスリを町の北（夜）、道具屋、町の北（朝）で捕まえよう。

3ヵ所で捕まえる

←捕まえたら大聖堂のおばあさんと話す。

チビッコハンマーで小さくなれる

←200ルクと小さくなれるチビッコハンマーがもらえるのだ。

教会の役目

開始場所 ウェンデル大聖堂
入手アイテム アナグマ金貨

話しかけるとぱっくんチョコを寄付してくれと言ってくる人がいる。この人に10回寄付するごとにアナグマ金貨がもらえるぞ。

←この人にぱっくんチョコを寄付しよう。5枚まで入手可能なのだ。

漆黒の罪

開始場所 メノス武器屋1階
入手アイテム アナグマ金貨

メノス宿屋1階にいるトーマから漆黒の仮面を受け取り、それを禁断の廃坑入り口から左の画面にいるアナグマに返しに行こう。

←漆黒の仮面を返したあと、トーマに話しかければアナグマ金貨入手。

女神の祝福

開始場所 下表参照
入手アイテム なし

シャドウナイトを倒したあと、特定のコインを10枚以上、各精霊の数を4匹以上入手して、右の表で示したそれぞれの場所に行こう。すると、精霊が出現するのだ。出現する曜日も決まっていることに注意しよう。

精霊名	コイン	場所	曜日
ウィスプ	光	滝の小屋	マナ（夜）
シェイド	闇	ウェンデル大聖堂	マナ（昼）
ルナ	月	ウェンデル宿	ルナ
サラマンダー	火	ピンケットの館・セーブ部屋	サラマンダー
ウンディーネ	水	ぱっくんの巣・セーブポイント	ウンディーネ
ドリアード	木	湖のテント	ドリアード
ジン	風	スタート地点	ジン
ノーム	土	ガイアの顔	ノーム

お父さんはどこに

開始場所 トップル村武器屋
入手アイテム アナグマ金貨

トップル村の武器屋にいるライチからイモリの黒焼きをもらおう。そのあと各町で黒焼きの話を聞いていき、ロリマー城にいるライチの父に黒焼きを渡そう。すると黒焼きのシッポがもらえる。これをライチへ渡しに行こう。

↑各町でしっかり黒焼きが好きな男の話を聞いていかないと駄目だぞ。

祈り

開始場所 ウェンデル大聖堂
入手アイテム 8匹目の精霊

各精霊を7匹集めてから教会の役割を10回以上こなして精霊ごとに特定の曜日（上の表で示した曜日と同様）の夜に大聖堂へ行くと、10パーセントの確率で8匹目の精霊が入手できるのだ。

隕石マニア

開始場所 メノス武器屋
入手アイテム 各種

メノスの道具屋にジャコビニ隕石、ハレー隕石、アンク隕石、ヴィネック隕石を持っていくとそれに対応した素材と交換してくれる。たとえばハレー隕石なら飛竜の皮、化石と交換可能だ。

ニキータの店でレアアイテム入手

ニキータの店で規定の回数買い物をすると、商品にほりだしものが加わる。武器や防具の素材や強力なアイテムが購入可能になるのだ。

←何回も買い物しよう。規定の回数とは、200回以上なことは間違いない。

ランク2称号

ランク2の称号の取得条件を紹介する。ランク1の称号を得ると、そこから獲得したレベルによって、ふたつの中からどちらかひとつの称号が得られる仕組みなのだ。

ランク1称号名	分岐	ランク2称号名	レベル振り分け	追加効果
ファイター（戦士5）	a	ナイト	戦士10、賢者5	剣攻撃+10、ヒールライト+10
	b	グラディエーター/グラディアトリックス	戦士10、ランダム5	剣攻撃+15
グラップラー（モンク5）	a	モンク	モンク10、賢者5	拳攻撃+10、ヒールライト+10
	b	バシュカー	モンク10、ランダム5	拳攻撃+15
シーフ（シーフ5）	a	レンジャー	シーフ10、賢者5	物理命中+10、弓攻撃+5、クリティカル+10
	b	ニンジャ	シーフ10、ランダム5	物理命中+5、物理回避+10、クリティカル+10
マジシャン（魔法使い5）	a	ソーサラー/ソーサレス	魔法使い10、賢者5	火水風土魔法攻撃+10、光魔法攻撃+5
	b	デルファー	魔法使い10、ランダム5	火水風土魔法攻撃+10、闇魔法攻撃+5
クレリック（賢者5）	a	プリースト/プリーステス	賢者10、魔法使い5	月火水木風土魔法防御+5、ヒールライト+20
	b	エンチャンター/エンチャントレス	賢者10、ランダム5	月火水木風土魔法防御+10、ヒールライト+10

はみだしおたより

編集部の人の給料はいくらですか？（静岡県・ハイドラ）●涙なしには語れません。としか言いようがありません。ってまえにも書いたっけ？

ゲームキューブやアドバンス、ゲームボーイの新作ソフトを大公開!!

新作!スクープ 71連発!!

秋といえば味覚の秋。美味しい物を食べてご機嫌のお母さんに、ゲームソフトをおねだりすれば買ってくれること間違いなし(!?)。でも、そのまえにこのコーナーで新作ゲームをチェックするのを忘れずに!

続報! ニンテンドー ゲームキューブ

アクション・テーブルゲーム	11月28日発売予定	任天堂	GBAケーブル対応	使用ブロック数・5
パーティーゲーム	価格5800円	プレイ人数・1～4	モデムアダプタ対応	CERO全年齢対象
			ブロードバンドアダプタ対応	

マリオパーティ5 MARIO PARTY

すべてがパワーアップした『マリオパーティ』最新作!

←わかりやすいルールで誰でもすぐに遊べる!

ボードマップのフル3D化、新たなゲームシステムなど、あるゆる面でパワーアップした『マリオパーティ5』。今回はその魅惑の新要素をあますところなく紹介するぞ。

奥行きのある3Dマップでキミのキャラクターが大活躍!

今作では奥行きのあるフル3Dボードマップを採用。さらに、おなじみのあのキャラがプレイヤーとして追加されたぞ。

➡多人数プレイでしか得られないおもしろさ。3D世界の中で思いっきり遊ぼう。

⬅おなじみのキャラクターたちが集い、戦う、"げきとう!アイスホッケー"。

選べる7人のプレイヤーキャラ。そして……

新たに3人のキャラが登場!

©2003 Nintendo ©2003 HUDSON SOFT

『マリオパーティ5』ならではの充実のゲームモード

『マリオパーティ5』では、みんなで遊べるパーティモードはもちろんのこと、ひとりでもじっくり楽しめるストーリーモードなど、充実のゲームモードが用意されているぞ。

←ストーリーモードの敵役は、本作初登場のミニクッパたち。

↑←ゲームモードが盛りだくさん。どれから遊んでいいのか困ってしまうほどのおもしろさ！

パーティモード

最大4人で遊ぶことのできるモード。ふたりずつチームを組みタッグマッチ形式でのプレイも可能だ。

ストーリーモード

ひとりプレイ専用のストーリーモードでは、ミニクッパたちを全員倒すのがクリアー条件となるぞ。

ミニゲームモード

パーティモードやストーリーモードで発見したミニゲームをプレイできるモード。いろいろなルールで遊べるぞ。

すごいおまけモード

スターを集める"カードパーティ"や"ねっけつ！ ビーチバレー"など、本編顔負けのおまけゲームが楽しめる。

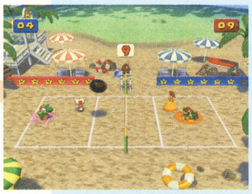

スーパーデュエルモード

ミニゲームで貯めたポイントを使ってマシンをパワーアップさせ、レースで優勝を競い合うモード。対戦も可能だ。

オール新作のミニゲームを75種類も収録！

簡単ルールで、それでいて奥の深いミニゲームの数々は、まさに『マリオパーティ』シリーズの顔。今作では完全新作のミニゲームをなんと75種類も収録！またシリーズで好評を博したデュエルミニゲームも堂々復活だ。ここでは代表的なミニゲームをちょっとだけ紹介するぞ。

4人用ミニゲーム

↑鉢にミラクルパワーをおくってひまわりを咲かせるミニゲーム。

2VS2ミニゲーム

←ふたりずつのチームに分かれて、スイッチを叩きまくれ！

1VS3ミニゲーム

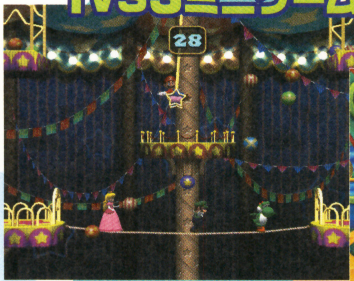

↑1対3で遊べるドキドキの綱渡り。落下したら即ゲームオーバーだぞ。

デュエルミニゲーム

↓1対1の手に汗握るガチンコバトル。ひょっとして体重を競い合っているのかな？

ドンキーミニゲーム

↑迫りくるクモの妨害を突破して、なるべくたくさんのバナナを手に入れるのだ。

もっと遊べるミニゲーム

バリエーション豊富なミニゲームには、さまざまな遊びかたができるモードが用意されているらしい。次号では攻略小冊子を予定しているので詳細をお伝えできるかも!?

↑見事トーナメントを勝ち進み、上位入賞すればあっと驚く特典が!?

はみだしおたより

ありえなーい。ありえなーい。ニャニャニャニャーい。（岩手県・ビックバン）

●リメンバーない。苫小牧。トゥモローネバーダイ。

その他	11月21日発売予定	ポケモン	GBAケーブル対応	使用ブロック数・22
対戦バトル	価格5800円	プレイ人数・1～4	モデムアダプタ対応	メモリーカード59同梱
			ブロードバンドアダプタ対応	CERO全年齢対象

ポケモンコロシアム Pokémon Colosseum

新作『ポケモン』の詳細がつぎつぎと明らかに!!

発売まで残り1ヵ月となり、期待が高まる『ポケモンコロシアム』。今回も新情報てんこ盛りでお送りするほか、ソフトの予約特典にも要注目だ!

オーレ地方をかけめぐれ!

オーレ地方ではマップ上から目的地を選んで移動する。移動中は野生のポケモンが登場しないので、ダークポケモンをスナッチして集めることになるのだ。

また一定条件をクリアーするとシナリオモードでスナッチしたポケモンを『ルビー・サファイア』や『ファイヤーレッド・リーフグリーン』と交換できることが発覚!

⬆移動するときは、マップを呼び出して目的地を選択するだけでオーケーだ。

⬇ホウエン地方には生息しないポケモンを『ルビー・サファイア』でも使えちゃうぞ!

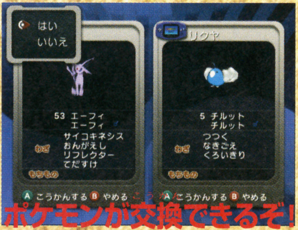

ポケモンが交換できるぞ!

"町はずれのスタンド"

⬅機関車型のスタンドが旅立ちの場所。まずは情報を集めよう。

"フェナスシティ"

⬅フェナスシティーは水が溢れる美しい町。ポケモンセンターもあるぞ。

ダークポケモンのココロをリライブして真の仲間にしよう!

謎の組織が操るダークポケモンをスナッチしても、いきなり自分の仲間にはなるわけではない。ココロを閉ざしたままでは言うことを聞かないことがあるので、リライブして少しずつココロを開かせていくのだ。そして十分にココロが開いたら"聖なる森のほこら"へ移動。不思議な力で正常なポケモンに戻り、晴れて真の仲間になってくれるぞ。

ハイパー状態にするとバトルは大混乱!!

⬅まずはダークポケモンをスナッチ。

⬅興奮してハイパー状態になるとたいへん!

⮕はじめのうちは使える技が少ないぞ。

⮕指示を聞かずに勝手な行動をとるのだ。

呼びかけでリライブ

⬆ハイパー状態から正気に戻すには"呼びかけ"。リライブも進むぞ。

コロンマッサージでリライブ

⬆ポケモンが好きな香りを使ったマッサージも、リライブ効果がある。

聖なる森のほこらでリライブ完了!!

⬆ココロの状態のゲージが真っ白になったら、"聖なる森のほこら"へ連れていこう。

⬇ほこらの不思議な力でリライブ完了! 正常なポケモンに戻って真の仲間になるぞ。

はみだしおたより

弟と妹をよろしくお願いいたしません。（埼玉県・じゃがいもの姉）

●いやぁ～いいお姉ちゃんだにゃ～……ってお願いしないのかよ! しかも弟と妹合わせてじゃがいも?

ⓒ2003 Pokémon ⓒ1995-2003 Nintendo / Creatures Inc. / GAME FREAK inc. Developed by Genius Sonority Inc
Pokémon・ポケモン・ポケモンコロシアムは任天堂・クリーチャーズ・ゲームフリークの登録商標です。

対戦モードではさまざまなルール設定が可能だ!

『ポケットモンスター ルビー・サファイア』で大事に育てたポケモンのバトルも楽しめる対戦モード。このモードでは、プレイヤーが対戦ルールを細かく設定できるぞ。お互いが公平な条件で戦えるように、よく相談して決めよう。

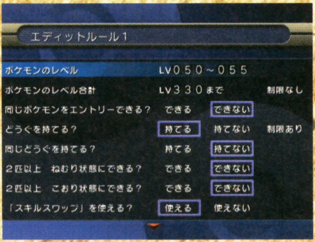

⬆ルールを変えれば戦術も変わる。さまざまなルールで戦いかたを研究しよう。

シナリオモードの主人公も参戦

対戦モードでは『ルビー・サファイア』の主人公のほかに、『ポケモンコロシアム』のシナリオモードの主人公も参戦するぞ。ホウエン地方のポケモンと、オーレ地方のポケモンが入り乱れて、壮絶なバトルがくり広げられるのだ！

⬅それぞれの主人公がタッグを組んだダブルバトルも。

しっかりルールを決めたら思う存分バトルを楽しもう

2対2のダブルバトルで大乱闘!!

⬆サマヨールの"シャドーパンチ"はハズレなしで確実にヒット。

⬆HPの吸収もできる、ユレイドルの"ギガドレイン"が発動！

⬆アーマルドの"きりさく"が急所に命中すれば大ダメージ確実だ。

⬆ケッキングは"ドわすれ"を使ってステータスをアップ。

みんなが楽しめるルールをしっかりと設定したら、いよいよバトルスタート！ レアなポケモン同士の戦いから、より高度な戦術が求められるダブルバトルまで、自慢のバトルテクニックを駆使して心ゆくまで対戦を楽しもう！

対戦モードならではのドリームバトル! ラティオス&ラティアス

➡ラティオスの強力な"ラスターパージ"が炸裂！

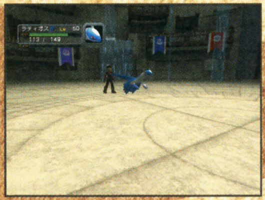

⬅むげんポケモンどうしの珍しい組み合わせは、対戦モードならでは。

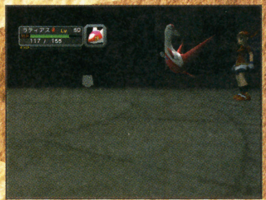

➡強力なポケモンのバトルでは、戦術のうまさが求められるのだ。

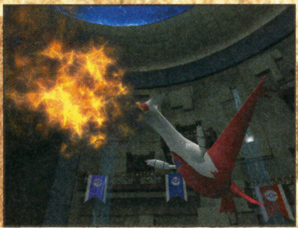

⬅ラティアスは"りゅうのいぶき"で反撃だ！

ソフトを予約して拡張ディスクをゲット!

右のリストのお店で『ポケモンコロシアム』を予約すると、特典として拡張ディスクをもらえる！ たくさんバトルしたあとに拡張ディスクを起動すると、ボーナス要素がゲットできるようになるぞ。また、シナリオモードを進めることで、さらなる衝撃事実が待っているらしい。予約受付期間は11月3日まで。予約を済ませていない人は急いで申し込むべし！

拡張ディスクを使うと…

①ポイントマックス

技の使用回数を限界値まで上げることができる、超レアな道具をゲット！

②"でんきだま"をもったピカチュウ

通常では入手しづらい貴重な道具をもったピカチュウをゲット！

③マスターボール

野生のポケモンの捕獲率100パーセントという超高性能ボールをゲット！

11月3日までに下記いずれかの方法で予約!

◆下の表の店頭で予約

右のポスターがあるお店で申し込もう

イトーヨーカドー	セブンイレブン
ジャスコ	トイザラス
ダイエー	ハローマック
ツタヤ	ポケモンセンター

※一部店舗では取扱いがない場合があるので、必ず事前に確認してください。

◆インターネットで予約

ポケモンセンターオンラインにアクセス
http://www.pokemoncenter-online.com/

◆ケータイサイトで予約

携帯サイトのポケモン広場にアクセス
http://pmh.pokemon.co.jp

このポスターが目印っ!

はみだしおたより

女がゲームすんの？ といわれたので、殴り倒しました。（兵庫県・いちこかれー）

●気持ちはわかるけど……グーはいかんよ、グーは。

はみだしおたより

理由はどうあれ1回休み。(滋賀県・きまぐれ)

●え、本誌の制作が真っ最中だけど休んでいいんすか!? わ〜い。

第1報! ニンテンドー ゲームキューブ

アクション	12月12日発売予定	任天堂	GBAケーブル対応	使用ブロック数・3
音楽	価格6800円	プレイ人数・1〜4	モデムアダプタ対応	タルコンガ同梱
			ブロードバンドアダプタ対応	CERO全年齢対象

DONKEY KONGA ドンキーコンガ™

任天堂と『太鼓の達人』のナムコが共同開発したリズムアクションゲーム! 楽しさ保証つきですッ!!

おなじみドンキーゴングが"リズムアクション"で登場!!

『ドンキーコンガ』は、音楽に合わせながらタル型コントローラ"タルコンガ"を叩いて音楽を奏でるリズムアクションゲームだ。タルを叩くだけでなく手拍子にも反応するから、これまでにない音ゲーが楽しめるぞ!! 収録曲はポップスからクラシックまで多種多彩。ミニゲームも満載で満足度も十分だ!!

ウホッウホホー?(このタルは何?)

⬅タルコンガを手にしたドンキー。それは楽器だよ!

➡画面に流れる音符に合わせてタルコンガを叩こう。音符には叩きかたが指定されているので、画面をよく見ながらプレイすべし。

同梱されるタルコンガ™ ドコドコパンパン!

タルコンガには手拍子センサーが搭載されている。画面に手拍子マークが出てきたらタルコンガの上で手を叩こう。家族や友だちに手拍子役をしてもらえば、ひとつのタルコンガでふたりプレイも可能。

音符の種類で叩きかたを変えよう!

- 左たたき面
- 右たたき面
- 左右両面
- 手びょうし

役割分担で協力プレイ!!

⬆タルコンガは別売りでも発売(価格3000円)。コントローラでも代用できるが、タルコンガがあれば楽しさ倍増!!

いろんなモードで盛り上がろう!

ひとりプレイはもちろん最大4人まで同時プレイが可能(通常のコントローラも使用できる)。さらに、ミニゲームも収録されているので飽きることはないぞ!!

➡ミニゲームのひとつ。タルコンガを左右交互に叩いて、どれだけ上に登れるか挑戦だ!!

どんどん登って!

収録曲は32曲!!

本作で楽しめる曲は、ほとんどが家庭用ゲーム機に初登場の曲ばかり。また、『ポケモン』や『スーパーマリオ』など、本作ならではの曲も数多く収録されているぞ。

曲名	曲名	曲名	曲名
♡桃色片想い♡	またあえる日まで	ドンキーコンガ(テーマ曲)	森のくまさん
COLORS	風のららら	スーパーマリオのテーマ	ハンガリー舞曲
明日があるさ	カービィ!	モンキーラップ	トルコ行進曲
Flyhigh	ハム太郎とっとこうた	マシュ・ケ・ナダ	オクラホマミキサー
DESIRE-情熱-	アドバンス・アドベンチャー	マンボNo.5	明日への扉
恋のダンスサイト	THE GALAXY EXPRESS 999	ラ・バンバ	ひょっこりひょうたん島
ミニモニ。ジャンケンぴょん!	愛のうた	大きな古時計	We are the ONE ~僕らはひとつ~
SHAKE	伝説のスタフィー	クラリネットをこわしちゃった	Love Somebody

©2003 Nintendo ©2003 NAMCO manufactured by U's BMB Entratainment Corp.(P)2003 U's BMB Entertainment Corp./Nintendo

続報! ニンテンドーゲームキューブ

アクション	12月18日発売予定	セガ	GBAケーブル対応	使用ブロック数・未定
SF	価格6980円	プレイ人数・1〜2	モデムアダプタ対応	
			ブロードバンドアダプタ対応	CERO対象年齢・未定

ソニックヒーローズ™

発売日が決定し、ますます期待が高まる『ソニックヒーローズ』の最新情報を目に焼きつけろ!!

チームアクションを駆使して多彩なステージを駆け抜けろ!!

ソニックと仲間たちが、3人ひと組のチームを組んで大活躍するアクションゲーム。フォーメーションを変化させることで、さまざまなアクションを行うことができるのだ。今回は初公開の画面写真とともに、ステージ1と2の内容を紹介するぞ!!

ステージ1 シーサイドヒル

エメラルドに輝く海の上に建設された、巨大なループコースを疾走するステージ。大砲やボブスレーなど、豊富な仕掛けを利用しながら進んでいこう。ソニックたちの長く険しい冒険が、いま幕を開けるのだ!!

待ち受ける変形ループコース!!

←複雑に絡み合ったループコースを、全速力で走るチームソニック。

大砲！ボブスレー！仕掛け満載!!

←エッグマンのロボットと戦闘。背後には謎の大砲が？

←海岸線を走るボブスレー。コーナーリングが重要だ。

ステージ2 オーシャンパレス

海上に浮かぶ古代遺跡を探索するステージ。巨大な亀の背中を飛び移り、迫り来る石像の攻撃をかわしながら遺跡の最深部を目指せ!! すべての謎が明らかになったとき、ソニックたちを待ち受ける運命とは……？

←フライ・フォーメーションを使って、亀の背中に着陸!!

遺跡を背負った巨大亀!!

海上遺跡の謎を解き明かせ!!

←転がってくる石像に潰されないように逃げ切れ!!

←遺跡の最深部に到達。ステージクリアーは目前だぞ。

エッグホーク出現!!

ステージ1のラストには、エッグマンが操る巨大メカ、エッグホークが待ちかまえているぞ。3人で力を合わせて弱点を攻撃し、悪の野望を阻止するのだ。

コイツは手強そう!!

←巨大メカに乗ってエッグマン登場。

←後退しながら、激しい攻撃を仕掛けてくるぞ。

エッグマンを狙え!!

↑パワー・フォーメーションで、コックピットのエッグマンを攻撃。

はみだしおたより
瓜ふたつ。（三重県・ぴくにん）●なんで瓜なんだろうね。スイカふたつとかでもいいじゃない。

© SONICTEAM/SEGA,2003

はみだしおたより
布団が吹っ飛んだ。（宮城県・水ピン大好きクラブの一員）●それで、猫は寝転んじゃったのかぁ。

いよいよ発売！ ニンテンドー ゲームキューブ

アクション	10月9日発売予定	セガ	GBAケーブル対応	使用ブロック数・2
冒険	価格6980円	プレイ人数・1〜4	モデムアダプタ対応	
			ブロードバンドアダプタ対応	CERO全年齢対象

ジャイアントエッグ ビリー・ハッチャーの大冒険™

タマゴを使ったアクションが世界を救う!!

大きなタマゴを投げたり、転がしたりして敵を倒していくアクションゲーム。ニワトリスーツを着た主人公、ビリーとなって、モーニングランドの平和を取り戻すのだ!! 4人同時対戦が楽しめるモードもあるぞ。

➡さまざまなステージが、キミの挑戦を待ち受けているのだ。

⬆多彩なタマゴアクションで、行く手を阻む敵を蹴散らしていこう!!

仲間たちと協力!!

⬅タマゴを孵すとエッグアニマルが登場。不思議な力でビリーをサポートしてくれる。

巨大ボス登場!!

➡ステージのラストには巨大なボスが出現。ド迫力の攻撃を仕掛けて来るぞ。

ジョイキャリーでミニゲームをプレイ

タマゴの中には、ゲームボーイアドバンスにダウンロードして遊べるゲームが入っていることもある。

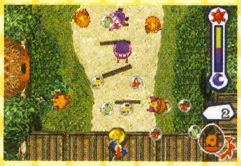

⬅ゲームボーイアドバンスで持ち歩け!!

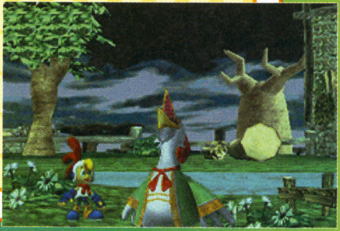

➡豊富なミニゲームをプレイすることが可能。

続報！ ニンテンドー ゲームキューブ

アクション	11月27日発売予定	ナムコ	GBAケーブル対応	使用ブロック数・2
レース	価格6800円	プレイ人数・1〜2	モデムアダプタ対応	SPEED FORCE対応
			ブロードバンドアダプタ対応	CERO対象年齢・12歳以上

R:RACING EVOLUTION

アール・レーシングエヴォリューション

レースゲームが究極の進化を遂げる!!

『リッジレーサー』と『MotoGP』の遺伝子を受け継ぎ、リアリティーと爽快感を追求したレースゲーム。実在する世界の名車が、リアルな挙動で熱いレースをくり広げるぞ。主人公の速水レナとなって、世界各国のレースを転戦しながら一流レーサーを目指す、"レーシングライフ"モードを始め、さまざまなレースを楽しめるモードが用意されているのだ。

リアルな挙動!!

⬆ステアリングの感度やブレーキバランスを、走行しながらセッティングすることができる。

豊富に用意された美麗なコース!!

⬆➡超美麗グラフィックで再現されたコース。サーキットやラリーコースなど、バリエーションも豊富だぞ。

多彩なモードを遊び尽くせ!!

イベントオムニバス

⬆クルマをチューンアップして、レースイベントにチャレンジ。

⬇最速ラップのゴーストを目標にしながらタイムを縮めよう。

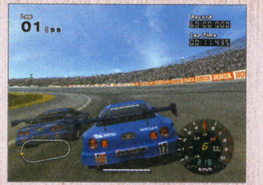

タイムアタック

2Pバトル

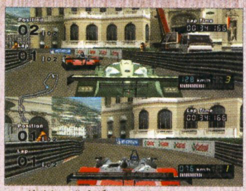

⬆画面を上下に2分割して、同時対戦。熱く燃え上がるのだ!!

©SONICTEAM/SEGA,2003 ©2003 NAMCO LTD.,ALL RIGHTS RESERVED All trademarks and copyrights associated with the manufacturers,cars,models,trade names,brands and visual images depicted in this game are the property of their respective owners.All rights reserved.

続報! ニンテンドー ゲームキューブ

アクション	12月11日発売予定	バンダイ	GBAケーブル対応	使用ブロック数・未定
アニメ	6800円	プレイ人数・1〜2	モデムアダプタ対応	
			ブロードバンドアダプタ対応	CERO全年齢対象

ONE PIECE グランドバトル! 3 GRAND BATTLE! 3

戦いを勝ち抜き、海賊王にオレはなる!!

人気アニメ『ONE PIECE』に登場するキャラクターたちが大暴れするアクションゲーム。キャラとフィールドが3Dになって、より過激な闘いがくり広げられるようになったぞ。アイテムや必殺技を駆使して、熱きバトルを勝ち抜こう!!

⬅原作に登場したステージを舞台に、大迫力バトル!!

➡360度、自由に動き回りながら闘えるのだ。

新たなプレイヤーキャラが明らかに!!

⬅"スナスナの実"の能力者。体を砂に変化させられる。

⬅"モクモクの実"の能力者。煙で敵を攻撃できる。

アイテムを有効に使え!!

ハチの巣

⬅蜂に刺されたくなかったら、ダッシュで逃げろ!!

毒キノコ

➡ばらまかれる胞子に触れると、毒に侵されてしまう。

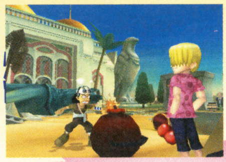

⬅爆風に巻き込まれたら大ダメージを受けること確実。

取り扱い注意!!

第1報! ニンテンドー ゲームキューブ

アクション	12月発売予定	トミー	GBAケーブル対応	使用ブロック数・未定
アニメ・格闘	価格未定	プレイ人数・1〜4	モデムアダプタ対応	
			ブロードバンドアダプタ対応	CERO対象年齢・未定

NARUTO -ナルト- 激闘忍者大戦! 2

史上空前の忍者大戦が始まる!!

人気アニメ『NARUTO-ナルト-』のキャラクターが活躍する格闘アクションの続編。今作は、4人同時対戦が可能になっているぞ。忍のエネルギーであるチャクラを溜めて、必殺技を叩き込むのだ!!

おなじみのキャラが勢揃い!!

4人同時対戦で熱く闘え!!

⬅4人全員が敵、2対2のチーム戦など、さまざまなパターンで闘えるぞ。

⬆4人の忍術が交錯し、激しい闘いがくり広げられる。キミは生き残ることができるか!?

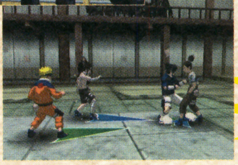

➡足下に表示されている矢印の方向を変え、誰を攻撃するか決定しよう。

奥義を炸裂させろ!!

新キャラ続々参戦で闘いはヒートアップ!!

前作には登場しなかったキャラクターが多数登場!! 原作ファンも満足のボリュームだ。

はみだしおたより

かに道楽の目が取れました!!(兵庫県・ぞ〜ん)

●見えなくなる目薬(ドラえもんのひみつ道具)並に使い道がないけどね。

ⓒ 尾田栄一郎/集英社・フジテレビ・東映アニメーション ⓒBANDAI 2003 ⓒ岸本斉史 スコット/集英社・テレビ東京・ぴえろ ⓒ2003 TOMY

はみだしおたより むかし、むかし、あるところがあったとさ。終わり。（鹿児島県・東圭太）●めでたし、めでたし。

続報! ニンテンドー ゲームキューブ

アクション	11月27日発売予定	カプコン	GBAケーブル対応 / モデムアダプタ対応 / ブロードバンドアダプタ対応 / 使用ブロック数・未定
おもちゃ	価格6800円	プレイ人数・1～4	CERO対象年齢・未定

手のひらサイズの生命体ガチャボーグに指令を出し、悪の軍団と戦うアクションゲーム。登場するガチャボーグは200体以上。キミはすべてのガチャボーグを集めることができるかな？

⬅デスフォースの軍勢を率いる正体不明の少女。

⬅これは戦闘画面。ガチャボーグを操作して敵を倒せ。

ガチャボーグの隠された能力

ガチャボーグたちはバーストゲージがMAXになると、バーストと呼ばれる隠された力を使えるようになるのだ。

⬇3体のガチャボーグが合体して巨大なガチャボーグに！

⬆ガチャボーグによっては合体を行えるものもあるぞ。

第1報! ニンテンドー ゲームキューブ

アドベンチャー	12月6日発売予定	ユークス	GBAケーブル対応 / モデムアダプタ対応 / ブロードバンドアダプタ対応 / 使用ブロック数・未定
映画	価格5800円	プレイ人数・1	――

ファインディング ニモ

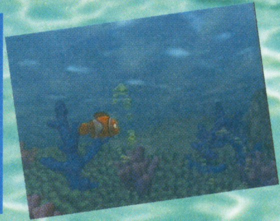

12月6日から日本全国で公開される、ディズニー映画のアクションゲーム。主人公の魚"ニモ"を操作して、海の中を冒険しよう。操作がすごく簡単なので、誰でも楽しめるぞ。

さまざまなステージをクリアーしていこう

⬅アイテムを取ったり、リングをくぐったりと、ステージによって目的が違うぞ。

➡横スクロールだけじゃく、手前や奥に向かって進むステージもあるのだ。

⬆巨大なサメに追いかけられるニモ。果たして逃げきれるか!?

続報! ニンテンドー ゲームキューブ

RPG	12月5日発売予定	ナムコ	GBAケーブル対応 / モデムアダプタ対応 / ブロードバンドアダプタ対応 / 使用ブロック数・8
冒険・ファンタジー	価格6800円	プレイ人数・1	CERO全年齢対象

BATEN KAITOS バテン・カイトス 終わらない翼と失われた海

5つの浮遊大陸を冒険する本格的RPG。このゲームにはマグナスと呼ばれるカードが登場する。マグナスにはいろいろなものを封じ込めることができ、ゲーム中では武器や防具、アイテムなどはすべてマグナスの状態にして運ぶことになるぞ。また、戦闘中もマグナスを使用して戦うことになるのだ。マグナスは、なんと1000種類以上もあるぞ！

⬆攻撃や防御、魔法などもすべてマグナスを使用することになるぞ！

➡主人公が仇として追っている敵のエイメ。

⬅個性豊かなキャラたちがたくさん登場するぞ。

続報! ニンテンドー ゲームキューブ

アクション	12月発売予定	エレクトロニック・アーツ	GBAケーブル対応 / モデムアダプタ対応 / ブロードバンドアダプタ対応 / 使用ブロック数・未定
映画	価格4800円	プレイ人数・1～4	CERO対象年齢・未定

007 エブリシング オア ナッシング EVERYTHING OR NOTHING

人気スパイ映画『007』の主人公、ジェームズ・ボンドを操作するアクションゲーム。さまざまな武器を駆使してミッションをクリアーしていこう。

⬆バイクに乗って敵を倒すミッションもある。

⬆どうやらパーティーに潜入するミッションのようだぞ。タキシードに身を包むボンドがめちゃくちゃカッコイイ！

➡ヘリコプターに乗ることだってできちゃうのだ！

⬅ド派手な戦闘シーンは、まるで映画を見ているようだね。

©CAPCOM CO.,LTD.2003 ALL RIGHTS RESERVED ©Disney/Pixar Finding Nemo. ℗Disney/Pixar. Licensed by THQ Inc. THQ and its logo are trademarks and/or registered trademarks of THQ Inc. All rights reserved. Developed by Traveller's Tales. Traveller's Tales and its logo are trademarks of Traveller's Tales. All other trademarks, logos and copyrights are property of their respective owners. Published and distributed in Japan by YUKE'S Co., Ltd. FINDING NEMO IS A WALT DISNEY PICTURES PRESENTATION OF A PIXAR ANIMATION STUDIOS FILM ©2003 NAMCO LTD.,ALL RIGHTS RESERVED.© 2003 Electronic Arts Inc. All Rights Reserved. JAMES BOND, 007, James Bond Gun and Iris Logos and all other James Bond related trademarks TM Danjaq, LLC. James Bond, 007, James Bond Gun and Iris Logos and all other James Bond related properties © 1962-2003 Danjaq, LLC, and United Artists Corporation. EVERYTHING OR NOTHING is a trademark of Danjaq LLC and United Artists Corporation.

第1報!
ニンテンドー ゲームキューブ

RPG	2004年発売予定	カプコン
SF	価格未定	プレイ人数・1

GBAケーブル対応 / モデムアダプタ対応 / ブロードバンドアダプタ対応 / 使用ブロック数・未定 / CERO対象年齢・未定

ロックマンX コマンドミッション

↑クエストをクリアーすることで、仲間を増やすことができるのだ。

←パーティーバトルは戦況によって行動順序が変化!!

『ロックマンX』が、装いも新たにRPGとなって登場!! 反乱を起こしたリベリオン軍の野望を打ち砕くのだ。エックスやゼロはもちろん、新キャラもぞくぞく登場するぞ!

続報!
ニンテンドー ゲームキューブ

アクション・RPG	11月28日発売予定	ナツメ
ロボット	価格6800円	プレイ人数・1~2

GBAケーブル対応 / モデムアダプタ対応 / ブロードバンドアダプタ対応 / 使用ブロック数・3 / CERO対象年齢・未定

メダロット BRAVE

メダロット ブレイブ

←戦闘は息も切らせぬ怒涛のアクションの連続!!

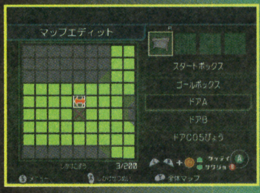

←仕掛けを配置してオリジナルマップを作れ。

『メダロット』シリーズ最新作はアクションRPG!! トルトルランドと呼ばれる施設を舞台に、メダロットどうしを戦わせるのだ!! 自分の作ったマップでロボトルが楽しめるモードもあるぞ。

続報!
ニンテンドー ゲームキューブ

シミュレーション・カードゲーム	11月27日発売予定	セガ
SF	価格6980円	プレイ人数・1~4

GBAケーブル対応 / モデムアダプタ対応 / ブロードバンドアダプタ対応 / 使用ブロック数・32 / キーボードコントローラ対応 / CERO全年齢対象

PHANTASY STAR ONLINE episode III C.A.R.D. Revolution

ファンタシースターオンライン カード レボリューション

カードを収集しながらデッキを組んで戦うカードバトルゲーム。もちろんこれまでのシリーズ同様、通信プレイでチャットをしながら冒険するという多人数協力プレイも可能だ。ほかのパーティーの戦闘を観戦できるので、戦いかたを学ぶことだってできるぞ!!

←もちろん自分の戦闘を誰かに見られることも。

←オークションでは、レアカードを落札できるぞ。

続報!
ニンテンドー ゲームキューブ

アクション	12月11日発売予定	セガ
モンスター	価格6980円	プレイ人数・1~4

GBAケーブル対応 / モデムアダプタ対応 / ブロードバンドアダプタ対応 / 使用ブロック数・未定 / CERO全年齢対象

カイジュウの島 ~アメージングアイランド~

オリジナルのカイジュウを作成し、さまざまなミニゲームをクリアーしながら、魔王に支配されたカイジュウ島を救おう。カイジュウは"カイジュウエディタ"で簡単に作れるぞ!!

↑ボタン連打でスピードアップ! 死にものぐるいで突っ走れ!!

←タイミングよく攻撃して石柱をドンドン壊そう!!

続報!
ニンテンドー ゲームキューブ

アクション	11月13日発売予定	エレクトロニック・アーツ
映画・スポーツ	価格5800円	プレイ人数・1

GBAケーブル対応 / モデムアダプタ対応 / ブロードバンドアダプタ対応 / 使用ブロック数・未定 / CERO対象年齢・未定

ハリー・ポッター クィディッチ ワールドカップ

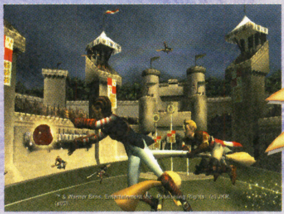

←サッカーやバスケのように球をゴールに入れよう。

大ヒット映画『ハリー・ポッター』の世界で有名なスポーツ、"クィディッチ"を題材にしたアクションゲーム。リアルなグラフィックで迫力満点のクィディッチを堪能しようッ!!

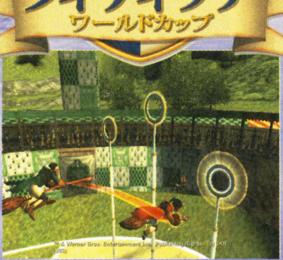

↑スニッチという球を捕まえれば、高得点を獲得することができるぞ!!

続報!
ニンテンドー ゲームキューブ

アクション	12月11日発売予定	エレクトロニック・アーツ
映画	価格5800円	プレイ人数・1

GBAケーブル対応 / モデムアダプタ対応 / ブロードバンドアダプタ対応 / 使用ブロック数・未定 / CERO全年齢対象

ハリー・ポッターと賢者の石

他機種版で発売されていた本作が、パワーアップして登場!! プレイヤーはハリーとなって、学校の課題をこなしたり、敵を倒しながら冒険を進めるのだ。

←グラフィックや演出がとってもリアルになったぞ。

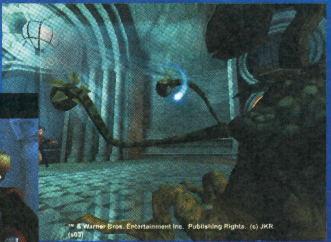

↑映画のシナリオにそって物語が進行する。原作ファンも必見だ!!

はみだしおたより
本田やよいさんは美人です!（山形県・ミュウ）
●『ドクターマリオ』で対戦すると、「いや~ん」とか「だめぇ~」とか言うから、もうドキドキですよ。

©CAPCOM CO.,LTD.ALL RIGHTS RESERVED. ©1997/2003 Natsume CO.,Ltd. ©1997/2003 Imagineer CO.,Ltd. キャラクターデザイン:ほるまりん Original Game ©SEGA ©SONICTEAM/SEGA,2000,2003 ©SEGA,2003 ©2003 Electronic Arts Inc. All Rights Reserved. ©HARRY POTTER, characters, names and related indicia are trademarks of and ©Waner Bros. Harry Potter Publishing Rights ©JKR. WBIE LOGO, WB SHIELD:©&©Warner Bros(so3) ©2003 Electronic Arts Inc. All Rights Reserved. ©HARRY POTTER, characters, names and related indicia are trademarks of and ©Waner Bros. Harry Potter Publishing Rights ©JKR. WBIE LOGO, WB SHIELD:©&©Warner Bros(so3)

続報! ニンテンドー ゲームキューブ

アクション	12月4日発売予定	カプコン	GBAケーブル対応	使用ブロック数・3
コミカル	価格6800円	プレイ人数・1	モデムアダプタ対応	
			ブロードバンドアダプタ対応	CERO全年齢対象

Disney's ミッキー&ミニー トリック&チェイス

ドラム缶やコンテナ、テーブルに隠れたり、かわすなどのトリックを駆使して、謎の生命体ルルーにさらわれたミニーを見つけ出そう! トリックポイントを集めて、スペシャルトリックを決めれば、ミッキーたちがドハデなアクションを披露してくれるぞ!

➡トリックできそうだ。トリックモードで確認しよう。

⬅トリックポイントを集めればスペシャルトリックが決まる。

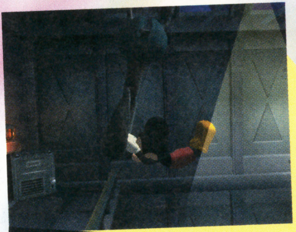

⬅スペシャルトリック発動。つぎつぎとクレーンに飛び移る。

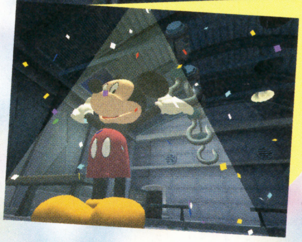

⬅着地成功! スペシャルトリックの派手な演出は必見。

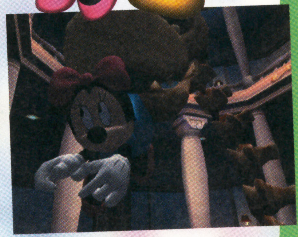

続報! ニンテンドー ゲームキューブ

アクション	11月14日発売予定	ユークス	GBAケーブル対応	
プロレス	価格6800円	プレイ人数・1～4	モデムアダプタ対応	
			ブロードバンドアダプタ対応	
			使用ブロック数・未定	
			プレミアムBOX 11月7日発売予定 価格8800円	

レッスルマニア ナインティーン WRESTLEMANIA XIX

ゴールドバーグ、カート・アングル、ミステリオなど、WWEのスーパースターが実名で登場。 プロレスゲーム初心者でも簡単に必殺技をくり出すことができるぞ。

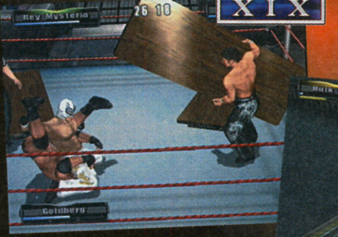

⬆WWEならではの試合形式でプレイ可能なエキシビジョンモード。

⬅与えられたミッションをクリアーするモードも!

続報! ニンテンドー ゲームキューブ

カードゲーム	12月18日発売予定	タカラ	GBAケーブル対応	
キャラクター	価格6800円	プレイ人数・1～2	モデムアダプタ対応	
			ブロードバンドアダプタ対応	
			使用ブロック数・未定	
			—	

デュエル・マスターズ DUEL MASTERS

➡強力なクリーチャー、デスプレード・ビートル。

伍大翔となってデッキを強化しながら、強敵デュエリストたちと戦っていくカードゲーム。ゲームに登場するデュエルドームでは、遊びかたが学べたり、デュエルの練習が行えるぞ。

⬆フリーデュエルで、デッキの特性やテクニックをマスターしよう。

続報! ニンテンドー ゲームキューブ

アクション	12月18日発売予定	ハドソン	GBAケーブル対応	使用ブロック数・4
コミカル	価格6800円	プレイ人数・1～4	モデムアダプタ対応	
			ブロードバンドアダプタ対応	CERO全年齢対象

ドリームミックスTV ワールドファイターズ WORLD FIGHTERS

➡ライバルのライフを削れ! 4人同時対戦がアツいぞ。

⬆相手をガンガン攻撃してキャラ魂を奪い、視聴率を上げるのだ。

コナミ、タカラ、ハドソンの人気キャラが大集結のアクションゲーム。みんなで遊べる"キャラ魂サバイバル"はもちろん、ひとりでもじっくり楽しめる"ワールドファイターズ"が用意されているぞ。

続報! ニンテンドー ゲームキューブ

アクション	12月4日発売予定	ハドソン	GBAケーブル対応	使用ブロック数・3
コミカル	価格3000円	プレイ人数・1	モデムアダプタ対応	
			ブロードバンドアダプタ対応	CERO全年齢対象

ハドソンセレクションVol.3 PC原人 PITHECANTHROPUS COMPUTERURUS

➡原始肉を食べると原人くんがパワーアップ!

悪の大王キングタマゴドンⅢ世にさらわれた、恐竜王国の王女プリンセス・ドラゴンを救い出すのが目的。原人くんの唯一の攻撃、頭突きを駆使してステージクリアーを目指すのだ。

⬅最強の石頭を使った頭突きで敵を倒していこう。

はみだしおたより
YMOって知ってます? 僕は大好きです。(岩手県・君に胸キュン。)
●焼いたらまあまあ美味しかったの略でしょ? ていうのは冗談で、『東風』と『中国女』って曲がオススメです。

©2003 Disney Deveroped by CAPCOM CO.,LTD. ©2003 World Wrestling Entertainment, Inc. All Rights Reserved.Game and Softwar©2003 THQ/JAKKS Pacific, LLC. Used under exclusive license by THQ/JAKKS Pacific, LLC. JAKKS Pacific and the JAKKS Pacific logo are trademarks of JAKKS Pacific, Inc. Developed by Yuke's Co. Ltd. Yuke's Co. Ltd. and its logo are trademarks and/or registered trademarks of Yuke's Co., Ltd. THQ and the THQ logo are trademarks and/or registered trademarks of THQ Inc. All Rights Reserved. All other trademarks, logos and copyrights are property of their respective owners. ©TM and ©2003, Wizards of the Coast/Shogakukan/Mitsui-Kids 創作・著作物©TAKARA CO.,LTD. 2003 ©2003 HADSON SOFT ©TAKARA CO.,LTD.2003 ©1985 1998 KONAMI ©1985 KONAMI ©1985 1991 KONAMI ©1985 1987 KONAMI ©1986 2001 KONAMI&Konami Computer Entertainment Tokyo ©1987 2001 Konami Computer Entertainment Japan ©2003 Konami Computer Entertainment Studios ©1992 2003 RED ©EIGHTING 2002 ©青木たかお・BB3プロジェクト・テレビ東京 ©1989,2003 HUDSON SOFT ©1989,2003 RED

第1報!
ニンテンドー ゲームキューブ

シューティング・アクション	11月21日発売予定	エレクトロニック・アーツ	GBAケーブル対応
SF	価格6800円	プレイ人数・1〜2	モデムアダプタ対応
			ブロードバンドアダプタ対応
			使用ブロック数・5
			CERO全年齢対象

STAR WARS ROGUE SQUADRON III
スター・ウォーズ ローグ スコードロンIII

←映画の名場面も忠実に再現されているぞ!

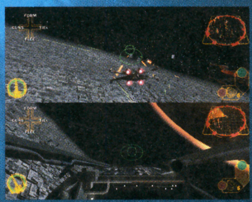
←ふたり同時プレイも可能。友だちと盛り上がれ!

人気映画を題材にしたシューティング&アクション。主人公ルークとなり、ローグ中隊を率いて帝国と戦うのだ。戦闘機だけでなく、人物やクリーチャーを操作して数々のミッションを遂行しよう!

続報!
ニンテンドー ゲームキューブ

アクション・シューティング	12月4日発売予定	エレクトロニック・アーツ	GBAケーブル対応
戦争	価格6800円	プレイ人数・1〜4	モデムアダプタ対応
			ブロードバンドアダプタ対応
			使用ブロック数・未定
			CERO対象年齢・未定

MEDAL OF HONOR RISING SUN
メダル オブ オナー ライジング サン

アメリカ軍の兵士となって太平洋戦争を戦う、という史実に基づいた設定のアクションゲーム。シナリオモードでのふたり協力プレイや、4人対戦プレイも可能。

←第二次世界大戦当時の戦場を衝撃的に映像化!

←登場人物たちもみんなリアルで大迫力なのだ!

続報!
ニンテンドー ゲームキューブ

シミュレーション	12月11日発売予定	セガ	GBAケーブル対応
競馬	価格6980円	プレイ人数・1	モデムアダプタ対応
			ブロードバンドアダプタ対応
			使用ブロック数・未定
			CERO全年齢対象

ダビつく3
ダービー馬をつくろう!

サラブレッド牧場のオーナーとなって競走馬を生産し、日本ダービーでの優勝、そしてすべてのG1レースの制覇を目指すシミュレーションだ。

↑配合を考えて強い馬を作り出し、レースで賞金を稼いでいく。

←大迫力のレースシーン。自分の馬を応援しよう!

続報!
ニンテンドー ゲームキューブ

アクション・アドベンチャー	2004年1月8日発売予定	エレクトロニック・アーツ	GBAケーブル対応
ファンタジー・映画	価格6800円	プレイ人数・1〜2	モデムアダプタ対応
			ブロードバンドアダプタ対応
			使用ブロック数・未定
			CERO対象年齢・未定

ロード・オブ・ザ・リング 王の帰還

←投石機やロープなど、画面上にあるものを使うことも可能。

↑キャラ固有のコンボや強化可能な武器の追加など、前作から大幅にパワーアップ。

映画『ロード・オブ・ザ・リング』の最終章『王の帰還』が、映画の公開に合わせてアクションゲーム化されるぞ! 6人のキャラクターごとに物語が変わるのでボリューム満点!

いよいよ発売!
ニンテンドー ゲームキューブ

アクション	10月3日発売	タイトー	GBAケーブル対応
コミカル	価格5800円	プレイ人数・1〜2	モデムアダプタ対応
			ブロードバンドアダプタ対応
			使用ブロック数・56
			CERO全年齢対象

NHK天才ビットくん グラモンバトル

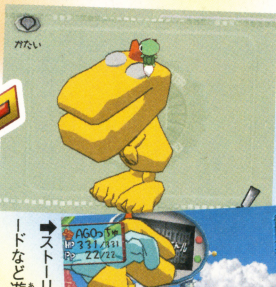

←まずは自由に絵を描いてグラモンを作ろう!

→ストーリーモード、対戦モードなど遊びかたも豊富!

NHK教育テレビ『天才ビットくん』のグラモンバトルコーナーがゲームになったぞ。自分が描いた絵がグラモン(モンスター)になり、そのグラモンを使って戦うのだ!

いよいよ発売!
ニンテンドー ゲームキューブ

シューティング	10月24日発売	キッズステーション	GBAケーブル対応
SF	価格6800円	プレイ人数・1〜2	モデムアダプタ対応
			ブロードバンドアダプタ対応
			使用ブロック数・12
			—

式神の城II

→敵も味方も個性豊か。選んだキャラごとに物語が変わる!

ゲームセンターで人気のシューティングゲームがゲームキューブに登場! ゲームキューブ版にはキャラクターイラストを閲覧できる“イラストギャラリー”が追加されているぞ。

↑敵の弾が雨のように降り注ぐ! こちらも必殺技で応戦しよう!

はみだしおたより
水ピンっておこったらこわい?(大阪府・男S太)
●そりゃもう怖いの怖くないのって。どっちなんだよ。

LucasArts, the LucasArts logo, STAR WARS and related properties are trademarks in the United States and or in other countries of Lucasfilm Ltd. and or its affiliates. ©2003 Lucasfilm Entertainment Company Ltd. or Lucasfilm Ltd. & TM or ® as indicated. All rights reserved. LucasArts and the LucasArts logo are registered trademarks of Lucasfilm Ltd. Original Games ©SEGA ©SEGA / Smilebit, 2003 ©MMIII New Line Productions, Inc. All Rights Reserved. The Lord of the Rings, The Return of the King and the names of the characters, items, events and places therein are trademarks of The Saul Zaentz Company d/b/a/ Tolkien Enterprises under license to New Line Productions, Inc.Game Code and certain audio visual elements ©2003 Electronic Arts Inc. All rights reserved. All other trademarks are the property of their respective owners. Published by TAITO グラモンバトル©TAITO CORP.2003 All rights reserved 協力:NHKエデュケーショナル ©2001,2003 AlfaSystem Co.,Ltd.All rights reserved. Publishued by Kids Station Inc.

はみだしおたより

家、帰りてぇ……。（埼玉県・メサイア）
●家帰って寝たい（ただいま徹夜中）。

続報！ ゲームボーイ アドバンス

アクション・RPG	11月21日発売予定	任天堂	バックアップ機能つき	容量128メガ
冒険	価格4800円	プレイ人数・1	通信ケーブル対応	1カートリッジプレイ対応
			GBAケーブル対応	CERO全年齢対象

マリオ&ルイージRPG™

マリオとルイージの兄弟コンビが大活躍するアクションRPGがアドバンスに登場！ 今回はふたりのアクション技の数々を中心に紹介するぞ。

マリオとルイージが大冒険に出発！

クッパを倒し、のんびりと暮らすマリオたちのもとにキノピオが血相をかえてやってくる。もしかしたらピーチ姫の身に危険が!? ことの真相を確かめるため、ふたりはお城に向かう。

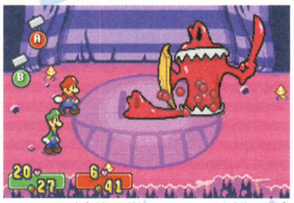

⬆どんな強敵が現れようと、兄弟の絆で結ばれたふたりにはかなわない!?

➡城に行くのを嫌がるルイージをマリオは無理やり連れていく。

マリオ&ルイージ

⬅マリオとルイージが魔女に奪われたピーチ姫の声を取り返すために、大活躍するのだ。

魔女に奪われたのはピーチ姫の声！

お城では重大事件が発生していた。魔女ゲラゲモーナが魔法を使ってピーチ姫の声を奪ったというのだ。こうしてふたりは魔女の住むマメーリア王国へと旅立つことに。

⬇涙を流し何かを必死に訴えるピーチ姫。しかし彼女の悲しみはマリオの耳にも届かない……!?

⬆ある日突然お城に現れた魔女ゲラゲモーナは、ピーチ姫に邪悪な魔法をかけてしまう。それにしてもいったい何の目的で？

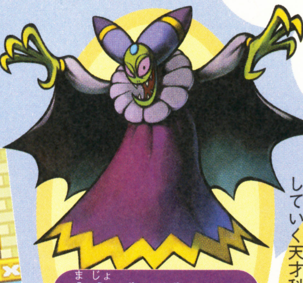

魔女ゲラゲモーナ

⬆黒いマントをひるがえし、ゲヒャヒャと笑う魔女ゲラゲモーナ。絶対に許さない！

ゲラコビッツ

➡ゲラゲモーナの野望を実現していく天才科学者。

ピーチ姫

➡声を奪われたピーチ姫はマリオとルイージにすべてを託す。

クッパがふたりの冒険を強力サポート

マリオたちの天敵クッパが、今回は頼もしい協力者として登場。またマメーリア王国の王子と女王もゲラゲモーナには頭を悩ませているらしいので、きっと力になってくれることだろう。

カメジェット登場！

⬅これがクッパ自慢の飛行艇カメジェットだ。移動に便利？

クッパ

⬆おなじみの強敵なだけに、どんなサポートをしてくれるか楽しみだね。

⬅攻撃方法などをキノピオがレクチャー。クッパもこれに協力!?

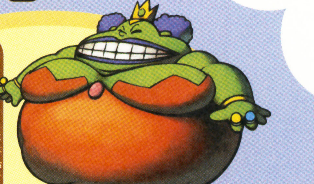

マメラ女王

➡彼女もマメック王子同様ゲラゲモーナに姿を変えられてしまう。

マメック王子

⬅ある任務中にゲラゲモーナに遭遇し、姿を変えられ閉じこめられてしまう。

ⓒ2003 Nintendo.Developed by ALPHADREAM

兄弟パワー炸裂! 痛快アクションの数々

本作の魅力は、いままでの『マリオ』シリーズにはなかったマリオとルイージふたり組ならではのアクション。ふたりの並び順を変えると技が変化したり、タイミングよくボタンを押せば技の効果が上がるアクションコマンドが用意されているなど、敵や場所に応じてさまざまな戦いかたができるのだ。これから紹介するアクションは戦闘の基本となる重要なものなので、しっかり読んでおこう!

←息の合ったコンビネーションこそがふたりの強力な武器なのだ。

スピンジャンプ

ルイージの背後からマリオが勢いよく飛び乗ると、ふたりいっしょに空中移動できるのだ。回転が加わったこのジャンプはガケからガケへの移動に役立つぞ!

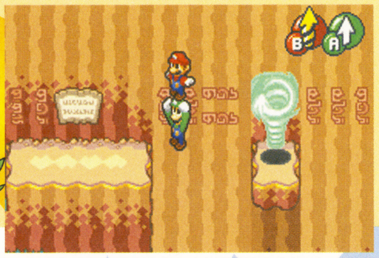

←こんな危険なガケもマリオブラザーズの必殺技、スピンジャンプを使えばラクに移動できるのだ。

ハイジャンプ

→目的地に向かうふたりの前に階段状の小山が。

←ハイジャンプを使えば一気に到達可能!

スピンジャンプとは逆に、マリオの背後からルイージが勢いよく飛び乗ることでふたりいっしょに空中に向かってジャンプできるのだ! 多少の段差があっても余裕で飛び越えることができるぞ。

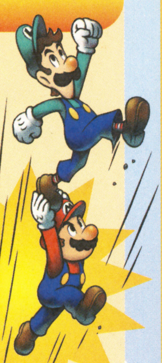

チビマリオ

ルイージがどこからか取り出したハンマーを使って、マリオの頭をガツンと一撃! するとマリオはおチビさんに変化。これでいままで入ることができなかった小さな隙間にも潜入できるのだ! 殴られたほうはかわいそうだけど、ピーチ姫のためならガマンガマン。

❶ハンマーをふりあげて

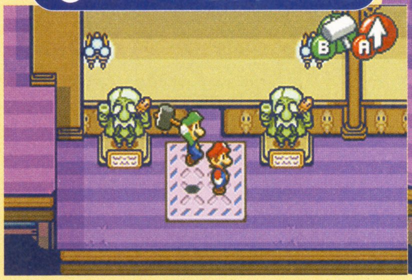

↑ゲラゲモーナの本拠地に到達したふたりは新たなルートを開くため、起死回生のハンマーを使うことに。

❷ポカッと一撃

↓マリオの頭上に勢いよく振り上げられたハンマーがマリオの脳天を直撃! するとマリオはぺしゃんこに……?

❸チビマリオだ!

↑おそるおそるハンマーをどかしてみると、なんとそこにはチビマリオが!

そのほかのアクション

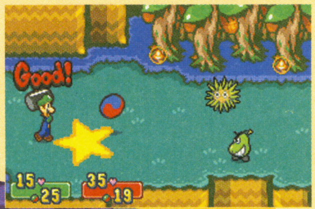

→ここはゴルフの要領で、ナイスショットをきめよう。

兄弟パワーが炸裂する驚きの必殺技はまだまだあるぞ。ボール状になったマリオをルイージがハンマーで打ち、敵にぶつける攻撃。ふたりいっしょに敵にぶつかっていく体当たり攻撃など、これまでの『マリオ』シリーズとは違ったアクションが楽しめちゃうのだ!

←マリオ兄弟の強力な体当たり攻撃に敵もたじたじ?

協力プレイでミニゲームもらくらくクリアー!?

未知なる場所、マメーリア王国での冒険ではミニゲームに挑戦しないとさきに進めない場合もある。ふたりでスクラムを組み、息の合ったアクションを駆使してクリアーしよう。

↑周囲をたくさんの敵に囲まれ、追いつめられたマリオとルイージ。青いボールを使って反撃するのだ!

→縄跳びでふたりの進行を妨害? 縄に当たってしまえば大ダメージは必死。

はみだしおたより
なんてことするんだ。(北海道・マヤ)
●スンマソーン。

イラストワールドによくのる人、すごいなあ。フッ……。（新潟県・ありくりあ）
●よく載る人っていうのは、それだけほかの人よりたくさん送ってるんだよ。もちろん質も大切だけどね。

続報！ ゲームボーイ アドバンス

アクション・アドベンチャー	11月14日発売予定	スクウェア・エニックス	バックアップ機能つき	容量・未定
冒険	価格5800円	プレイ人数・1～4	通信ケーブル対応	1カートリッジプレイ対応
			GBAケーブル対応	CERO対象年齢・未定

スライムが100匹の仲間を助けるためにしっぽ団と戦うのだ！

スライムもりもり DRAGON QUEST ドラゴンクエスト 衝撃のしっぽ団®

今回は必殺技、ストーリー、キャラクターなどさまざまな情報を公開だ！

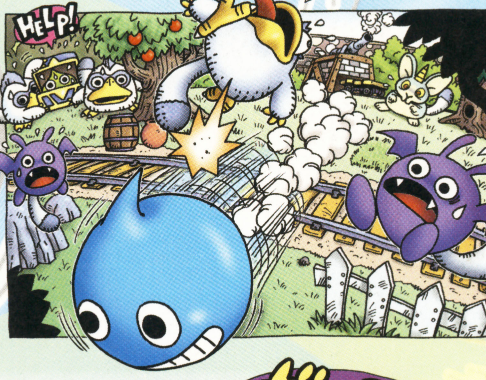

必殺技スラ・ストライクを駆使して大冒険！

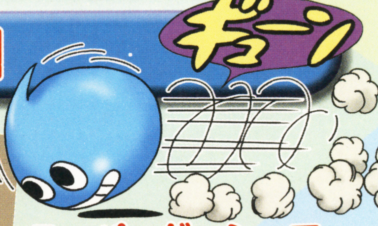

スーパーダッシュでいろんなモノを破壊！

なんとスライムには必殺技があったのだ！ 柔らかい体を伸ばして力を溜め、スーパーダッシュで体当たりし、いろんなものを破壊する。それがスライムの必殺技"スラ・ストライク"なのだ。

⬆壊したい物の前に立ち、スラ・ストライクの準備。

⬇➡体を伸ばして力を溜めて突進するのだ。

敵も倒せる！

⬆モノを壊すだけじゃなく、敵も倒せるのだ。必殺技でしっぽ団をやっつけろ！

倒せばゴールド入手

⬅スラ・ストライクでみごとしっぽ団を倒したぞ！

➡ゴールドが出現。これを集めれば買い物もできる!?

➡スラ・ストライクの強化版、スラ・バズーカが炸裂。すごい威力だ。

⬆体が光るまで力を溜めるとさらに強力な必殺技を出すことも可能。

力を溜めればスラ・バズーカに変化!!

仲間100匹を助けるスライムの勇者!?

マップ上にはスラ箱と呼ばれる箱がある。これには、しっぽ団によってさらわれたスライムが閉じ込められている。その数は100個もあるのだ！

スラ箱からスライムを助け出せ！

これが勇者!?

⬆町からさらわれた100匹のスライムを助けるのだ！

⬅スライムの勇者がみんなを助ける。

⬇スラ箱をスラ・ストライクで破壊し、中のスライムを助ける。助けたスライムは頭に乗せて町まで運ぶのだ。

助けたスライムは頭に乗せて運べ！

なんだか重そうだね

大公開! これがスライムの仲間たちだ!

スライムたちは、スーランの町に住んでいて、しっぽ団が現れるまではそこで平和に暮らしていた。ここでは、100匹のスライムたちの中から、主人公ととくに仲のよいスライムを紹介するぞ。

主人公の妹 スラみ

⬅いつもお兄ちゃんの友だちと遊んでいるおませさん。

臆病者のドラお

⬆ドラゴンの血を引いているというドラゴスライム族なのに少し気が弱くて臆病者。

主人公のアニキ分!? ミイホン

⬆真っ赤なスカーフがトレードマークのホイミスライム。気が強くて熱血漢の男なのだ!

仲間たちから手紙が届く!

助け出した仲間が町へ着くと、スライムにお礼の手紙を書いてくれる。その手紙はいつでも読むことができ、お礼のほかに貴重な情報が書いてあることもあるぞ!

⬅ドラおを助け出した。手紙をくれるって!

助けた仲間から手紙が!

⬆突如手紙が届いた。どうやらさっき助けたドラおからしいぞ!

お礼の手紙が届いたぞ!

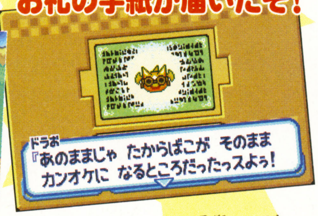

⬆これがドラおからの手紙だ。続きがなんて書いてあるか気になるよね!?

しっぽ団の野望を食い止めろ!

突然現れてスーランの町をメチャクチャにし、スライムたちをさらっていったしっぽ団。どうやらしっぽの数が多いほど偉いらしいぞ。同じももんじゃでも、しっぽがふたつ生えた二本兵がしっぽが1本の一本兵をコキ使う立場のようだけど、そんなに強さは変わらないみたい。

町がメチャクチャに

⬆しっぽ団が突然現れ、スライムたちが住むスーランの町を破壊していったのだ……。

スライムがさらわれる!

⬆二本兵に言わせると、しっぽがふたつあるぶん必殺技の威力は2倍らしいが、じつはそうでもない。

しっぽ団FILE

ももんじゃ(一本兵)

⬅得意ワザは回転しっぽアタックなのだ。

ドラキー

⬆しっぽ団の偵察役。しっぽのせいで飛ぶ速度が落ちたらしい。

ももんじゃ(二本兵)

⬇あんまり働かず、子分をコキ使う。三本兵になるのが夢。

謎の団員たちも続々登場!

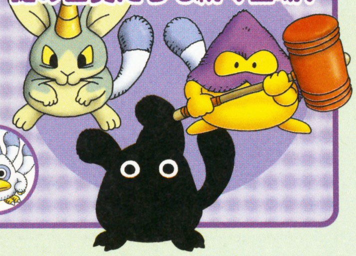

なんと通信ケーブルでの4人対戦が可能!

このゲームでは、通信ケーブルを使用することによって、最大4人までの対戦プレイが可能なのだ! 詳しいゲーム内容はまだわからないけど、不思議なフィールドに集まってさまざまなアイテムを争奪するゲームらしいぞ。どんな対戦になるか、いまから楽しみ!

⬅ミイホンが仕切り役となってゲームが進行していくようだ。

不思議なフィールドで4人対戦!!

⬅スラ・ストライクどうしの激突か!? 4匹での激しいバトルが始まったぞ!

➡スライムよりも大きい骨つき肉を奪った。どんなゲームなんだ!?

© 2003 ARMOR PROJECT / BIRD STUDIO / SQUARE ENIX All Rights Reserved.

はみだしおたより

この本のページ数はふろくによって変わるんですか。(千葉県・読者)
●ページ数は水ピンの気分によって変わります(半分本当)。

第1報!! ゲームボーイアドバンス

RPG	2004年春発売予定	ポケモン	バックアップ機能つき	容量・未定
収集・育成	価格4800円	プレイ人数・1～2	通信ケーブル対応	ワイヤレスアダプター同梱
			GBAケーブル対応	CERO対象年齢・未定

ポケットモンスター 赤 Pokémon ファイアレッド™
ポケットモンスター 緑 Pokémon リーフグリーン™

初代『ポケモン』がリニューアル!!

ポケモンブームの原点『ポケットモンスター赤・緑』が、リニューアルしてゲームボーイアドバンスで復活するぞ！『赤・緑』から『ファイアレッド・リーフグリーン』に名前が変わっただけじゃなく、もちろん新要素もプラス。さらには新周辺機器にも対応と、すべてが見逃せないのだ！

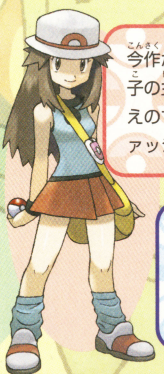

女の子 今作から選択可能になった女の子の主人公キャラクター。見栄えのする白い帽子と爽やかなファッションが印象的だね。

男の子 赤を基調としたお馴染みファッションの男の子。バッグの肩ひも部分に見える青いギアのようなものは、ポケナビなのか？

女の子の主人公も選択できるぞ

今回は『ファイアレッド・リーフグリーン』の新しい要素として"女の子の主人公が選べるようになった！"という情報をゲットしたぞ。オリジナルの『赤・緑』では主人公は男の子しか選ぶことができなかったけど、今作では『ポケモン』が大好きな女の子のプレイヤーもより深く感情移入して遊べるんじゃないかな？男の子も女の子も好きな主人公を選んで、自分だけの冒険を始めよう！

冒険の舞台はカントー地方

『ファイアレッド・リーフグリーン』の舞台となるのは、『赤・緑』と同じくカントー地方。主人公が暮らすマサラタウンから冒険がスタートするぞ。また、最初のパートナーにフシギダネ、ゼニガメ、ヒトカゲの中からどれかを選ぶ、というところも変わらないので、『赤・緑』をやりこんだ人にはお馴染みのストーリーだ。今後の展開にどんな違いが出てくるのか、続報を楽しみに待っていてくれ！

➡カントー地方のマサラタウンが旅立ちの街になるぞ。

⬆こちらは主人公が女の子の場合のゲーム画面。やっぱり白い帽子が一際目立っているのだ。

⬇冒険の最初でパートナーに選べるのは、『赤・緑』と同じ3匹。キミはどのポケモンを選ぶのかな？

ポケモンたちとの出会いがキミを待つ!!

ゲームボーイアドバンスの新周辺機器"ワイヤレスアダプタ"に対応！

『ファイアレッド・リーフグリーン』のソフトには、ゲームボーイアドバンスの新周辺機器"ワイヤレスアダプタ"が同梱されているぞ。"ワイヤレスアダプタ"は無線によるデータ通信が可能で、ケーブルをつながずに離れていても通信対戦ができるというスグレモノなのだ。『ポケモン』の醍醐味である通信対戦がより手軽になるのだから、これはもうバトルしまくるしかない！

これがワイヤレスアダプタだ!!

⬇ワイヤレスアダプタは、基盤が透けて見えるスケルトンデザインなのだ。

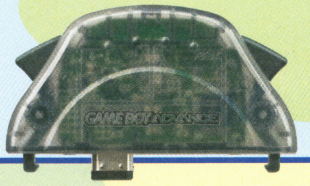

➡本体にはこのように接続。通信ケーブルを引っ張り合うこともなくなるぞ。

無線でデータを送受信

© 2003 Pokémon © 1995-2003 Nintendo/Creatures Inc./GAME FREAK inc. Pokémon・ポケモンは任天堂・クリーチャーズ・ゲームフリークの登録商標です。

続報！ ゲームボーイ アドバンス

アクション	冬発売予定	任天堂	バックアップ機能つき	容量・未定
ゴルフ	価格未定	プレイ人数・1～4	通信ケーブル対応	1カートリッジプレイ対応
			GBAケーブル対応	CERO全年齢対象

マリオゴルフ GBAツアー

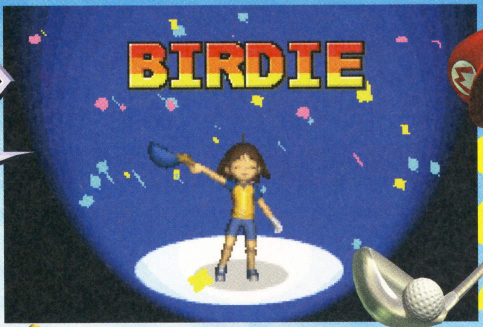

ひとりでジックリと遊べるゴルフゲーム。ゲームキューブ版『マリオゴルフ ファミリーツアー』との連動も楽しいぞ。

『マリオゴルフ』ファン待望の新作がアドバンスに登場！ メインとなるストーリーモードは、プレイするたびにキャラクターが強くなるRPG仕立てだ。ライバルと戦ったり、マリオたちと出会ったりできるぞ。

↑ゴルフプレイだけがすべてじゃない。ストーリーを楽しみながら遊んでみよう。

主人公キャラクターは ニールとエラ

ニール　エラ

プレイヤーは、ニールかエラのどちらかを選んでゲームを開始する。選択しなかったほうのキャラクターは、心強いパートナーとして登場するぞ。

キミならどちらを選ぶ？

2種類のショットでゴルフを楽しめるぞ

ショットの操作は、ミスショットが出にくい"かんたんショット"と、上級者向けの"テクニカルショット"の2種類。す速い操作が得意でも不得意でも、ショットを使い分ければ十分楽しめるようになっているぞ。

かんたんショット

↑Aボタンを2回押すだけでショットができる。飛距離は選手のステータスで決まるぞ。

なれるまではコレ

テクニカルショット

↑ボールにスピンをかけられるショット方法。A、Bふたつのボタンを使用するのだ。

スピンショットでハイスコア!!

対戦プレイは応援とヤジがおもしろい！

ケーブルを使って対戦する場合は、応援やヤジを飛ばすことができるぞ。あらかじめセリフを入力しておけば、試合中にオリジナルのヤジを飛ばせるのだ。

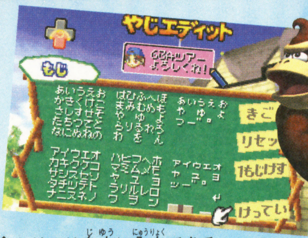

↑セリフは自由に入力できる。応援にする？ それともヤジ!?

↑対戦相手がショットするとき、ヤジを飛ばして妨害を！

ヤジを飛ばすのも作戦のヒトツだ!!

ゲームキューブと連動させて遊ぼう

本作で育てたキャラクターは、ゲームキューブの『マリオゴルフ ファミリーツアー』に登場させられるぞ。自分好みの選手に鍛え上げ、友だちと対戦だっ!!

↑使いやすい選手に育てられるかがポイントだね。

↑ゲームキューブ版でもナイスショットを連発だ！

育てたキャラクターはゲームキューブ版に連れて行けるのだ!!

© 2003 Nintendo/CAMELOT

はみだしおたより
編集部の中で、いちばんゲームが下手なのは誰？ ボクは益田クイズさんだと思う……。（奈良県・はらポン）
●グサッ！ 10万円！ 益田クイズは23ポイントのせいしんてきダメージをうけた……。

はみだしおたより

もうアーケード版『熱血硬派くにおくん』の完全移植を期待して待っているのは無駄なのでしょうか？（神奈川県・石塚コッペェン）

●みすずの「なめてんじゃねぇぞ」とか家で聞きたいよね。

続報! ゲームボーイ アドバンス

アクション・RPG	12月12日発売予定	カプコン	バックアップ機能つき	容量・64メガ
冒険・SF	価格各4800円	プレイ人数・1～2	通信ケーブル対応	1カートリッジプレイ対応
			GBAケーブル対応	CERO対象年齢・未定

新システム ソウルユニゾンの詳細が明らかになった!

今回は新しいソウルユニゾンとその仕組みを公開するぞ。『レッドサン』にはロールとシンクロするロールソウル、『ブルームーン』には新ナビアクアマンとのアクアソウルが存在するのだ。

ユニゾンにはイケニエが必要!

各ナビと共鳴を起こすことでユニゾン可能になるが、ユニゾン状態になるにはソウルに応じたチップを1枚イケニエにしなければならない。イケニエを捧げると、ユニゾンチップが完成しユニゾン状態になるのだ。

←お互いのソウルに共鳴して友情が深まる。

↓イケニエにする、ということはチップを1枚捨てること。ある程度選択の余地はある。

ユニゾンチップ完成!!

↑➡チップが完成し、ユニゾンチップが表示される。

新ナビ大公開!

『エグゼ4』で初登場となる新ナビ4体を公開だ!

ノンキで人畜無害 アクアマン

↑ふだんは陽気だけど、一度泣き出すと頭から電脳水が溢れ出し水害発生。

クールな戦闘のスペシャリスト サーチマン

↓数々の戦乱を戦い抜いてきたネットバトルのエリート軍人なのだ。

陰険で残忍! スパークマン

↓電気で相手をシビれさせて動けなくし、敵を痛めつけるのが好き。

コマに変化する タップマン

➡↓年寄り扱いされるのが大嫌いなコマ型ナビ。

ロックマンが悪のココロに目覚める!?

ロックマンのピンチに出現するというダークチップを使っていくと、ロックマンが闇のココロ"ダークソウル"と共鳴し、悪の力がロックマンを支配してしまう。悪のソウルに打ち勝つには、ソウルユニゾンしかないらしいぞ!?

↓ダークチップはロックマンのピンチになると出現する。威力はとても強力だが……。

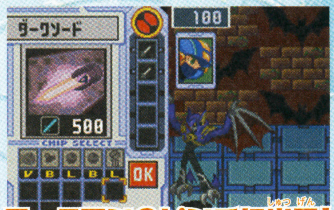

ロックマンのピンチに出現!

↓ロックマンが不安な表情に。そこでヤミのチップ、ダークリカバリーが登場。

➡HPが大幅に回復! これはもう使うしかない!?

ダークリカバリーを使ったら……

ロックマンが暴走!?

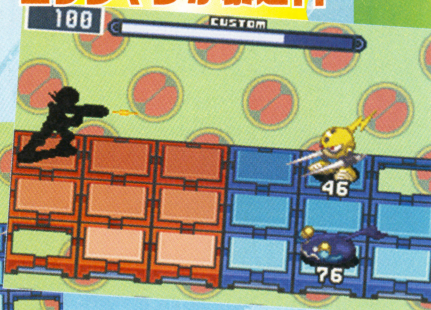

↑ダークリカバリーを使ったら、ロックマンが暴走状態に。これがダークチップの影響なのか!?

© CAPCOM CO.,LTD.2003 ALL RIGHTS RESERVED.

第1報！ ゲームボーイ アドバンス

RPG | 2004年発売予定 | スクウェア・エニックス | バックアップ機能つき | 容量・未定
冒険・ファンタジー | 価格未定 | プレイ人数・1 | 通信ケーブル対応 | 1カートリッジプレイ対応 | GBAケーブル対応 | CERO対象年齢・未定

DISNEY SQUARE ENIX

キングダム ハーツ KINGDOM HEARTS CHAIN OF MEMORIES チェイン オブ メモリーズ

ディズニーとスクウェア・エニックスが贈る夢のRPG!!

かわいいディズニーキャラクターたちと主人公ソラが大冒険をくり広げるRPG、それが『キングダム ハーツ』だ。このアドバンス版は、プレイステーション2で発売された前作とストーリーが繋がっている完全新作の続編。物語は前作のエンディング直後から始まり、記憶のカケラがカードとして散らばる城を探索していくのだ！

さまざまなキャラクターたちがくり広げるイベントシーン

イベントシーンでは、主人公のソラを初め、ドナルド ダックやグーフィーなどの超有名ディズニーキャラクターがドラマチックなストーリーを演じているぞ。また、フェイシャルモーションという技術で滑らかに顔がアニメーションしたりと、演出面でもゲームボーイアドバンスの性能の限界に挑戦しているのだ！

前作のエンディング直後の物語

⬇これがフェイシャルモーションを使って表現された主人公ソラの顔だ。

⬆通常のイベントシーンの雰囲気はこんな感じ。ウィンドウに表示される表情もさまざま。

ドラマチックなストーリーとかわいいキャラクターが魅力！

⬇これが今回のストーリーのカギを握る謎の男。記憶とはなんだ!?

⬆コミカルなディズニーキャラクターが多数登場。ドナルド ダックも大活躍するのだ！

カードがキーアイテム 戦略性がポイントのバトルシーン

このゲームのポイントとなるのはカード。すべてのシステムはカードと関係しており、それはバトルシーンでも重要なものなのだ。同じ種類のカードを集めることで強力な技が発動したりする。これによって仲間を召喚することもできるぞ。また、ボス戦では通常のバトルより的確な戦法を編み出す必要があるのだ。

同じ種類のカードで発動！

⬆イナズマの描かれたカードを3枚溜めて技を発動させた！

ボス戦は戦法が重要！

⬆ボス戦ではよりテクニカルにプレイしなければならない。足場を利用して頭部に近づき、技を仕掛けろ！

⬇グーフィーのカードが3枚揃ったら、ソラを助けにきてくれたぞ！

カードが揃えば仲間を召喚！

➡前作にも登場した『ファイナルファンタジーVII』の主人公クラウドを召喚！ ザコをまとめて倒せ!!

謎の城を冒険！

今回、主人公たちが冒険するのはある謎の城。それは、ある少女が描く見知らぬ城とそっくりなのだ。冒険の舞台は謎で溢れている、といった感じ。

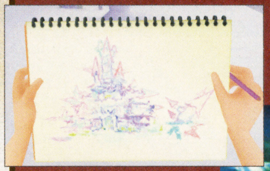

⬅これが少女がスケッチブックに描いた城だ。まさかこれが現実に!?

➡少女が描いた城とそっくりな城にソラたちが入っていくのだった。

アクションも充実!!

⬅ジャンプを駆使していろいろな場所を冒険。

© Disney Enterprises,Inc.
Developed by SQUARE ENIX / Jupiter

はみだしおたより

あなたの口ぐせは何ですか？ ぼくは「ニャン」です。（兵庫県・ニャン）

●いや、9歳の男子が「ニャン」はどうかと思うぞ。「学校行ってくるニャン！」とか「もう寝るニャン！」とか言ってるの？ ……かわいいかも!?

はみだしおたより
毎月かかさず読んでいます!（三重県・読者）
●毎月かかさず作ってます！　あ、あたりまえか……。

続報! ゲームボーイ アドバンス

アクション	12月12日発売予定	任天堂	バックアップ機能つき	容量・64メガ
冒険	価格4800円	プレイ人数・1～2	通信ケーブル対応	1カートリッジプレイ対応
			GBAケーブル対応	CERO全年齢対象

スーパードンキーコング（仮題）

アクションゲームの名作が帰ってきたぞ!!

1994年に登場して以来、圧倒的なグラフィックとスピーディーなアクションで人気を博してきた『スーパードンキーコング』がゲームボーイアドバンスに帰ってくる。充実の新要素もひっさげて、名作はさらにパワーアップしているのだ！

スピーディーなアクションも健在だ!

『スーパードンキーコング』シリーズといえば、目にも止まらぬスピーディーなアクションが醍醐味。今作でも、さまざまなしかけが用意されたステージを、ドンキーたちがところ狭しと暴れまわるぞ。

⬆ドンキーとディディーをうまく切り替えながらクリアーしていこう。

⬆進めそうもない場所でも、アニマルフレンドの助けを借りて突破できるのだ。

力を合わせてつき進め!

もちろん新要素も盛りだくさん!!

本作では『スーパードンキーコング』の魅力を受け継ぎつつ、さまざまな新要素が充実。通常のアドベンチャーモードからミニゲームまで、これまで以上に楽しめるのだ。

キャンディーのダンススタジオ

⬆新しいミニゲームでは、キャンディーコングと華麗なダンスを決めるのだ。

アルバム鑑賞

⬆ステージ内のカメラを集めて美しい写真をゲット！　アルバムを完成させよう。

ファンキーフィッシング

➡前作でも好評だった釣りゲームも収録!

第1報! ゲームボーイ アドバンス

レース	11月28日発売予定	任天堂	バックアップ機能つき	容量・未定
アニメ・近未来	価格4800円	プレイ人数・1～4	通信ケーブル対応	1カートリッジプレイ対応
			GBAケーブル対応	CERO全年齢対象

F-ZERO ファルコン伝説

超高速レースを体感せよ!

人気沸騰中のテレビアニメ『F-ZERO ファルコン伝説』が、ゲームボーイアドバンスソフトになって登場するぞ。アニメのサイドストーリーと、『F-ZERO』シリーズ独特のハイスピードレースが楽しめるとくれば、期待は高まるばかりだ。

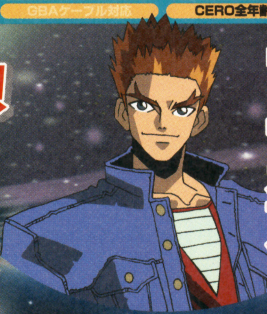

リュウ スザク

因縁の対決! リュウvsゾーダ

ゲームのストーリーは銀河警察に所属する主人公のリュウ・スザクと、彼のライバルである凶悪犯罪者のゾーダによる、150年の時を越えた因縁の対決だ。ふたりの壮絶なレースがサーキットに火花を散らす！

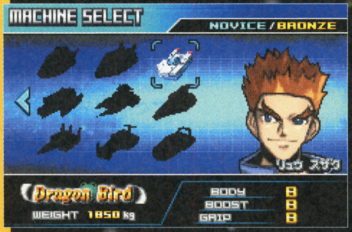

⬆リュウの愛機、ドラゴンバード。高い性能を持ちながらも万能型で扱いやすい。

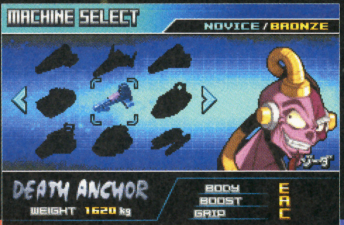

⬇ゾーダが乗り込むデスアンカーは、ミサイルを改造したマシン。ブースト性能は一級品だが、ぶつかり合いには弱いのだ。

⬅レースまえのセッティングも重要だぞ。

⬅ブーストを使って一気に追い詰めろ!

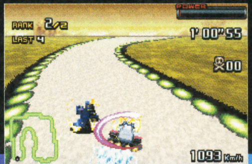

⬅ときにはぶつかり合いも必要。

歴代のキャラクターや新コースも登場!

⬅キャプテン ファルコンもパイロットとして登場するぞ。

⬇新コースの"ミストフロー"では、霧のために前方の視界が悪くなっている。

©1994,2003 Nintendo Game by Rare ©2003 Nintendo © Nintendo/テレビ東京・葦プロ・電通

続報! ゲームボーイ アドバンス

アクション	12月4日発売予定	コナミ	バックアップ機能つき	容量・64メガ
野球・育成	価格4980円	プレイ人数・1～2	通信ケーブル対応	1カートリッジ対応
			GBAケーブル対応	CERO対象年齢・未定

パワプロクンポケット6

『パワポケ』シリーズ最新作が登場!!

野球選手を育成できる『パワポケ』シリーズ最新作。今作のシナリオは未来からやってきた主人公が、潰れかけの工場を野球で救うというもの。練習で自分を鍛えながら、さまざまなイベントをクリアーしていこう。

⬅煙の中から突如現れる謎の人物。彼が未来からやって主人公だ。

➡主人公が救おうとする工場には何か秘密があるのだろうか?

今作は1年でサクセスが終了!?

今作からは週単位ではなく、曜日単位で行動できるようになった。そのため、これまで3年間だった育成期間が1年になったぞ。また、日曜日にしか休養がとれなくなったのだ。

⬇練習は平日でも日曜日でも行うことができるぞ。

⬅日曜日以外は休養がとれなくなったのだ。

もちろん今作も"俺ペナ"はあるぞ

サクセスで育成した選手を、さらにペナントレースで育成できちゃう"俺のペナントレース"。前作よりもイベントが増えているぞ。

⬆ファンにはおなじみの画面。

⬅試合で活躍すればポイントが入手できるが活躍しすぎると……。

第1報! ゲームボーイ アドバンス

シミュレーション・RPG	11月27日発売予定	バンダイ	GBAケーブル対応	使用ブロック数・128メガ
ロボット	価格5800円	プレイ人数・1	モデムアダプタ対応	
			ブロードバンドアダプタ対応	CERO全年齢対象

SDガンダム GGENERATION ADVANCE ジージェネレーション アドバンス

歴代のガンダムが登場するシミュレーションRPG

他機種で人気を博したシミュレーションゲーム、『ジージェネレーション』の最新作が登場。今作では歴代のガンダムたちに加えて、なんとガンダムSEEDも登場するぞ。また、650種類以上ものイベントが用意されているのだ。

⬆最強のニュータイプ、アムロ・レイも登場するぞ。

⬇ユニットを動かしながら敵と戦い、各マップをクリアーしていこう。

⬇戦闘中にはこのようなかっこいいビジュアルも出てくるぞ。

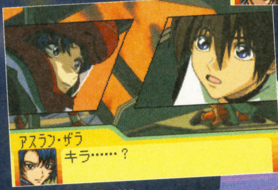

⬆ファンには涙もののイベントが盛りだくさんだ。

編成&開発

ユニットは最大で3機でチームを組むことができる。また、入手した資金でモビルスーツの開発を行うこともできるのだ。

⬅チームを組めば攻撃力がアップ。

➡開発だけでなく強化もできるぞ。

はみだしおたより
カゼなのにこれを書いてます。（宮城県・もやしっこ）
●いま深夜1時です。お腹が痛いのですが、この返事を書いてます……。

© 2003 Konami Computer Entertainment Sutudios. （株）日本プロ野球機構公認 NPB BIS プロ野球公式記録使用
© 創通エージェンシー・サンライズ © 創通エージェンシー・サンライズ・毎日放送 © BANDAI 2003

はみだしおたより

私は弟が自転車に乗れるようになるまでゲームができません！（東京都・ゆな）

●プレッシャーのかかる弟の気持ちも察してあげようよ、な？

続報！ ゲームボーイ アドバンス

アドベンチャー	2004年1月23日発売	カプコン	バックアップ機能つき	容量未定
裁判	価格4800円	プレイ人数・1	通信ケーブル対応	1カートリッジプレイ対応
			GBAケーブル対応	CERO対象年齢・未定

逆転裁判3

千尋の弁護が冴える

⬆今作はやり手弁護士、綾里千尋の法廷バトルからスタートするのだ！

おなじみの面々も…

⬆➡裁判官、アウチ検事など、シリーズおなじみのキャラクターも登場。

弁護士となって、事件の犯人と疑われた依頼人の無罪を勝ち取る、痛快法廷バトルの第3弾！ 今回も新たな画面写真を公開するぞ。今作の冒頭となるストーリーでは、前作、前々作の主人公、成歩堂が21歳のときのエピソードがメインになるのだ。

⬆法廷記録をよーく読んで、証人の証言のムジュンを追求する。追求できなければ依頼人が有罪に！

⬇なんとシリーズの主人公、成歩堂が千尋の依頼人!? 彼の身に何があったのか？

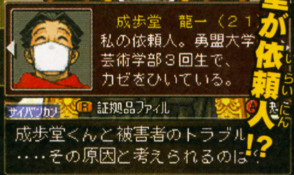

成歩堂が依頼人!?

新キャラクター登場!!

⬅証言台に立つ美少女、美柳ちなみ。じつは成歩堂の恋人！

勝ち取れ無罪！ ファン待望の法廷バトルゲーム 第3弾見参!!

続報！ ゲームボーイ アドバンス

アクション	12月4日発売予定	セガ	バックアップ機能つき	容量128メガ
コミカル	価格4980円	プレイ人数・1～4	通信ケーブル対応	1カートリッジプレイ対応
			GBAケーブル対応	CERO全年齢対象

ソニックバトル™

『ソニック』キャラクターたちが画面狭しと大冒険するシリーズ最新作！ 今作では登場キャラクターそれぞれに、個別のストーリーが用意されているのだ。そこで！ 各キャラクターの必殺技を大公開しちゃうぞ!!

必殺技をカスタムしよう！

キャラクターの攻撃方法にはパワー、ショット、セットの3つがある。そして、さらにそれぞれにグラウンドとエリアルという2種類の攻撃パターンが用意されているぞ。これらの組み合わせかたしだいで、必殺技が変化するのだ！

カスタムで生み出す必殺技を大公開!!

ソニック

ソニックウェーブ

⬆ショットをグラウンドに設定すると使える。高速スピンが生む衝撃派で敵を攻撃！

⬇小さいけれど威力バツグンの大砲。ショットをグラウンドに割り当てよう。

エナジーボール

テイルズ

ナックルズ

ディープインパクト

⬆パワーをグラウンドに設定して生み出す必殺技。爆発を巻き起こす強烈なパンチ。

⬇女のコらしい（?）、贈り物型爆弾。セットをグラウンドにすると発生。

オトメゴコハク

エミー

クリーム

チャオレボリューション

⬆パワーをエアリアルにすると、チャオが回転して竜巻を起こす必殺技が！

© CAPCOM CO.,LTD.2004 ALL RIGHTS RESERVED.　Original Game © SEGA © SONICTEAM/SEGA,2003

続報! ゲームボーイ アドバンス

アクション	12月5日発売予定	ロケットカンパニー
近未来	価格各4800円	プレイ人数・1～2

バックアップ機能つき / 通信ケーブル対応 / GBAケーブル対応 / 容量・未定 / 1カートリッジプレイ対応 / CERO全年齢対象

ガチャステ! ダイナデバイス2 DINO DEVICE フェニックス/ドラゴン

“ガチャガチャ”のワクワク感と、キャラクターのカスタマイズの楽しさで好評だった『ダイナデバイス』の続編。前作にはなかったバトル要素以外にも、ガチャステが18台、デバイスが500種類と大幅にパワーアップしているのだ!

➡バトルはもちろん通信対戦も楽しめるぞ!

第1報! ゲームボーイ アドバンス

シミュレーション	2004年発売予定	アトラス
アニメ	価格未定	プレイ人数・1

バックアップ機能つき / 通信ケーブル対応 / GBAケーブル対応 / 容量・未定 / 1カートリッジプレイ対応 / CERO全年齢対象

真・女神転生 デビルチルドレン メシアライザー

『デビルチルドレン』の新作がまたまた登場だ! 今作はRPGではなく、リアルタイムのバトルが楽しめるシミュレーションゲーム! ターンごとの攻撃ではないぶん、す速い判断が要求されるので、スリル満点だぞ!

⬅ストーリーはアドベンチャー形式。

⬆リアルタイムならではの緊張感がたまらない! グズグズしているヒマはない!

続報! ゲームボーイ アドバンス

アクション	11月13日発売予定	エレクトロニック・アーツ
映画	価格4800円	プレイ人数・1～2

バックアップ機能つき / 通信ケーブル対応 / GBAケーブル対応 / 容量・64メガ / 1カートリッジプレイ対応 / CERO全年齢対象

ハリー・ポッター クィディッチ ワールドカップ

『ハリー・ポッター』でおなじみのスポーツ“クィディッチ”が体験できるぞ! ゲームキューブ版との連動で秘密のスタジアムが登場したり、レアなカードを手に入れたりできるのだ!

⬆魔法のほうきにまたがって羽の生えたボール“スニッチ”を追いかけろ!

⬅一面を氷に覆われたスタジアムかな?

第1報! ゲームボーイ アドバンス

アクション・RPG	2004年発売予定	アトラス
格闘	価格未定	プレイ人数・1

バックアップ機能つき / 通信ケーブル対応 / GBAケーブル対応 / 容量・未定 / 1カートリッジプレイ対応 / CERO対象年齢・未定

ダウンタウン熱血物語ex

“くにおくん”が復活!

ファミコンの名作『ダウンタウン熱血物語』がゲームボーイアドバンスで復活だ! “正義の不良”くにおくんが悪い奴らをやっつける格闘がメインのゲームだけど、笑える要素が満載!

⬅どっちも不良ですが、くにおくんは正義です。

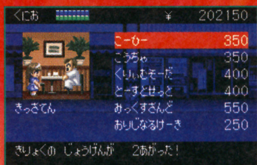

➡アイテムを使って、パワーアップできるぞ!

続報! ゲームボーイ アドバンス

アクション	12月4日発売予定	コナミ
アニメ・ボクシング	価格4980円	プレイ人数・1～2

バックアップ機能つき / 通信ケーブル対応 / GBAケーブル対応 / 容量・128メガ / 1カートリッジプレイ対応 / CERO全年齢対象

あしたのジョー まっ赤に燃え上がれ!

懐かしの名作アニメ『あしたのジョー』がアクションゲームで楽しめるぞ! メインのストーリーモードでは、試合に向けてのトレーニングが体験できる。トレーニングには練習、減量、休養、食事の要素があるのだ。

⬅トレーニングでジョーの強さは決まるぞ。

⬆トレーニングの中でもっともつらいといわれる減量もあるぞ!

続報! ゲームボーイ アドバンス

アクション・RPG	12月11日発売予定	コナミ
アニメ・ホラー	価格4980円	プレイ人数・1

バックアップ機能つき / 通信ケーブル対応 / GBAケーブル対応 / 容量・128メガ / 1カートリッジプレイ対応 / CERO全年齢対象

ゲゲゲの鬼太郎 危機一髪! 妖怪列島

『ゲゲゲの鬼太郎』のアクションRPG。ステージごとに現れる悪い妖怪たちをやっつけよう! ストーリーを進めると鬼太郎誕生の秘密も明かされるぞ!

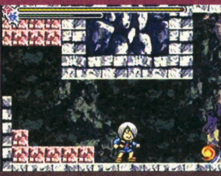

➡おなじみの技“リモコン下駄”。

⬅こなき爺を召喚! 団三郎狸もたじたじ!

はみだしおたより
ぷ。赤いボールペンだぜ……。(福島県・赤っぽい彗星)
●赤いボールペンをバカにするなっ! 赤いボールペンはなぁ! 赤いボールペンはなぁ……ふっ、今日はこれくらいで勘弁してやろう。

©2003 ロケットカンパニー ©ATLUS 2000,2004 © 2003 Electronic Arts Inc. Electronic Arts, EA GAMES and the EA GAMES logo are trademarks or registered trademarks of Electronic Arts Inc. in the U.S. and/or other countries. All rights reserved. All other trademarks are the property of their respective owners. EA GAMES™ is an Electronic Arts™ brand. HARRY POTTER and all related characters and elements are trademarks of and © Warner Bros. Entertainment Inc. Harry Potter Publishing Rights © JKR. WBIE LOGO, WB SHIELD: ™ & ©Warner Bros. Entertainment Inc. (s03) ©2004 ATLUS ©ミリオン ©高森朝雄・ちばてつや/講談社 ©2003 KONAMI & KonamiComputer Entertainment © 水木プロ © 2003 KONAMI & Konami Computer Entertainment Japan

はみだしおたより
名前を売るぜ！（愛知県・匿名希望）
●おいおい！ 名前なんて売っちゃだめだよ！ しかも匿名希望かよ！

第1報！ ゲームボーイ アドバンス

- アドベンチャー / アニメ
- 12月発売予定 / 価格未定
- エム・ティー・オー / プレイ人数・1
- バックアップ機能つき / 通信ケーブル対応 / GBAケーブル対応 / 容量32メガ / 1カートリッジプレイ対応 / CERO全年齢対象

学園戦記ムリョウ

謎めいた世界観とストーリーで人気のアニメ『学園戦記ムリョウ』がアドベンチャーゲームになったぞ。プレイヤーは無量や始をパートナーにして、さまざまな事件を解決するのだ！

⬇原作の主人公の無量。ナゾの多い少年なのだ。

⬆宇宙人や不思議な現象が交錯するストーリーが楽しいぞ。

第1報！ ゲームボーイ アドバンス

- ボードゲーム / アニメ・コミック
- 12月18日発売予定 / 価格4980円
- コナミ / プレイ人数・1〜3
- バックアップ機能つき / 通信ケーブル対応 / GBAケーブル対応 / 容量・128メガ / 1カートリッジプレイ対応 / CERO全年齢対象

マーメイドメロディー ぴちぴちピッチ ぴちぴちパーティー

『ぴちぴちピッチ』の人気キャラクターるちあ、波音、リナの住んでいる街を舞台に、恋に戦いにと走り回るボードゲーム！ 付属のボードを使えば多人数プレイも楽しめちゃうぞ！

⬅イベントシーンでは熱い恋のバトルが？

➡とってもカワイイデザインがうれしいボード画面。

第1報！ ゲームボーイ アドバンス

- アクション / コミカル
- 12月4日発売予定 / 価格4980円
- コナミ / プレイ人数・1〜2
- バックアップ機能つき / 通信ケーブル対応 / GBAケーブル対応 / 容量・64メガ / 1カートリッジプレイ対応 / CERO全年齢対象

クラッシュ・バンディクー アドバンス2 ぐるぐるさいみん大パニック!?

人気アクションゲーム『クラッシュバンディクー』の新作が登場だ！ 今作では通信ケーブルを使ったミニゲームの対戦が用意されているぞ！

➡火山ステージ。ゆかいな仕掛けがたくさん？

⬇ミニゲームの"旗とりゲーム"シンプルだけど楽しいぞ！

第1報！ ゲームボーイ アドバンス

- アクション / 映画
- 12月6日発売予定 / 価格4800円
- ユークス / プレイ人数・1
- バックアップ機能つき / 通信ケーブル対応 / GBAケーブル対応 / 容量・未定 / 1カートリッジプレイ対応 / —

ファインディング ニモ

12月6日公開のディズニーアニメ、『ファインディングニモ』の横スクロールのアクションゲーム。学校へ行ったり友だちを捜したりと、主人公のニモの日常生活が楽しめるよ。

⬆道に迷った友だちを捜して、海を大冒険中のニモ。ふたり目の友だちを見つけたよ！

⬅指示に従ってのコマンドをクリアーしよう。

続報！ ゲームボーイ アドバンス

- アクション / アニメ・冒険
- 12月18日発売予定 / 価格4980円
- セガ / プレイ人数・1
- バックアップ機能つき / 通信ケーブル対応 / GBAケーブル対応 / 容量・64メガ / 1カートリッジプレイ対応 / CERO全年齢対象

ASTRO BOY 鉄腕アトム アトムハートの秘密

アニメ『アストロボーイ鉄腕アトム』のアクションゲーム。ボタンひとつで多彩なアクションがくり出せるので、誰でも簡単に楽しめるぞ。

➡おなじみの手塚キャラクターも登場！

⬅敵の秘密基地でロボットV3と遭遇だ！

続報！ ゲームボーイ アドバンス

- アクション / コミック
- 12月発売予定 / 価格4800円
- バンプレスト / プレイ人数・1〜2
- バックアップ機能つき / 通信ケーブル対応 / GBAケーブル対応 / 容量・64メガ / 1カートリッジプレイ対応 / CERO全年齢対象

金色のガッシュベル!! うなれ！友情の電撃

コミックやアニメで人気の『金色のガッシュベル!!』がアクションゲームになった！ もちろんガッシュと清麿など、おなじみのキャラクターたちが多数登場するぞ！

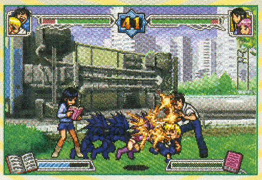
⬅キミは魔本を使いこなせるかな？

➡ガッシュと清麿のナイスコンビが主人公！

©佐藤竜雄・マッドハウス・Team MURYOU ©2003 MTO Inc. © 講談社・ウィーヴ・テレビ愛知／ぴちぴちピッチ製作委員会©2003 KONAMI & Konami Computer Entertainment Japan "Crash Bandicoot Advance 2: Gurugurusaimin Dai Panic!?" interactive game ©2003 Universal Interactive, Inc. Crash Bandicoot and related characters are TM and © of Universal Interactive, Inc. Published and distributed by Konami Corporation. All rights reserved. ©Disney/Pixar Finding Nemo. © Disney/Pixar. Licensed by THQ Inc. THQ and its logo are trademarks and/or registered trademarks of THQ Inc. All rights reserved. Developed by VICARIOUS VISIONS©. VICARIOUS VISIONS and its logo are trademarks of Vicarious Visions, Inc. All other trademarks, logos and copyrights are property of their respective owners. Published and distributed in Japan by YUKEｺS Co., Ltd. FINDING NEMO IS A WALT DISNEY PICTURES PRESENTATION OF A PIXAR ANIMATION STUDIOS FILM ©Hitmaker/SEGA ©Tezuka Productions ©Tezuka Productions・SPEJ © 雷句誠／小学館・フジテレビ・東映アニメーション© BANPRESTO 2003 ＊画面は開発中のものです。

続報! ゲームボーイ アドバンス

パズル / コミカル / 11月21日発売 / 価格4800円 / メトロ・スリーディジャパン / プレイ人数・1～2

バックアップ機能つき / 通信ケーブル対応 / GBAケーブル対応 / 容量・32メガ / 1カートリッジプレイ対応 / CERO対象年齢・未定

パズにん
~うみにんのパズルでにむ~

癒し系キャラ、うみにんが登場するパズルゲーム。うみにんのボディーカラーを変化させて、画面内にある同じ色の宝石を体当たりで壊そう。

⬆上下に跳ねながら動くうみにんを宝石めがけてぶつけよう。

⬅面が進むと中ボスが出現。体当たりで倒せ!!

続報! ゲームボーイ アドバンス

RPG / コミック・アニメ / 12月4日発売予定 / 価格6800円 / タカラ / プレイ人数・1～4

バックアップ機能つき / 通信ケーブル対応 / GBAケーブル対応 / 容量・128メガ / 1カートリッジプレイ対応 / CERO対象年齢・未定

冒険遊記 プラスターワールド EX 伝説のプラストゲート

新作シナリオの『EX』と、前作『伝説のプラストゲート』の完全版が楽しめちゃうRPG。プラスターどうしを戦わせるアクション要素の高いモードもあるぞ!!

⬆3つのゲームが1本に収まったお買い得版。登場するプラスターも増加!!

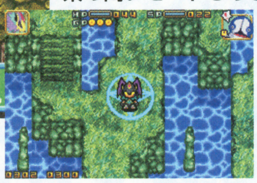

⬅能力の異なるプラスターを使い分けろ!

第1報! ゲームボーイ アドバンス

アクション / 戦争 / 12月18日発売予定 / 価格4800円 / エレクトロニック・アーツ / プレイ人数・1～2

バックアップ機能つき / 通信ケーブル対応 / GBAケーブル対応 / 容量・128メガ / 1カートリッジプレイ対応 / CERO対象年齢・未定

MEDAL OF HONOR メダル オブ オナー アドバンス

⬅アクションステージは、上方視点で進む。

⬅兵器を使った狙撃ステージ。敵を狙い撃ちだ!!

アクションや狙撃、戦略など3種類のゲームが楽しめる。ステージはアフリカ戦線や西部戦線など15ステージ以上。通信ケーブルを使えば、友だちと協力プレイも可能だ!!

続報! ゲームボーイ アドバンス

アクション / 映画 / 今冬発売予定 / 価格4800円 / エレクトロニック・アーツ / プレイ人数・1～2

バックアップ機能つき / 通信ケーブル対応 / GBAケーブル対応 / 容量・64メガ / 1カートリッジプレイ対応 / CERO対象年齢・未定

007 エブリシング オア ナッシング EVERYTHING OR NOTHING

⬅ときには敵の目を欺きながら目的地に侵入しよう。

人気映画『007』を題材にしたアクションゲーム。プレイヤーはエージェントとなって、さまざまなミッションを遂行するのが目的だ!!

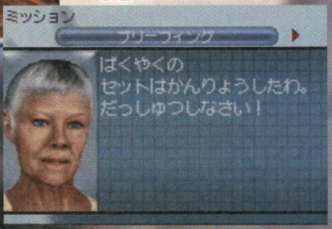

⬆依頼者からの指示を受けて、危険極まりないミッションに立ち向かうのだ。

続報! ゲームボーイ アドバンス

アクション・RPG / 映画 / 2004年1月8日発売予定 / 価格未定 / エレクトロニック・アーツ / プレイ人数・1～2

バックアップ機能つき / 通信ケーブル対応 / GBAケーブル対応 / 容量・128メガ / 1カートリッジプレイ対応 / CERO対象年齢・未定

ロード・オブ・ザ・リング 王の帰還

大人気映画『ロード・オブ・ザ・リング／王の帰還』を題材にしたアクションRPG。映画のシーンをベースにした100以上のクエストが収録されている。使用するキャラクターによって発生するクエストが異なるぞ。

⬅敵を倒してさまざまなクエストをこなそう。

⬅店で装備を整えたり、持ち物を整理しよう。

続報! ゲームボーイ アドバンス

格闘・アクション / キャラクター・映画 / 12月11日発売予定 / 価格4800円 / アタリ / プレイ人数・1～4

バックアップ機能つき / 通信ケーブル対応 / GBAケーブル対応 / 容量・128メガ / 1カートリッジプレイ対応 / CERO対象年齢・未定

ゴジラ怪獣大乱闘アドバンス

⬅新旧入り交じった大乱闘を再現することも可能。

⬆パンチやキックなどの多彩なアクションが簡単操作でくり出せる!

ゴジラやキングギドラなど、おなじみの怪獣がアドバンスで大暴れ! 地球や宇宙など、さまざまなフィールドでド派手なバトルをくり広げよう!!

はみだしおたより

運動会の器械体操の音楽が『ドラクエ』でした（大阪府・マロ）

●正直、微妙なセレクトだなぁ。『ドラクエ』のテーマで扇を作ってもね。

©2002 Metro3D, Inc. All Rights Reserved. Game Software ©2002 Frame Studios Interactive. All Rights Reserved. Metro3D and the Metro3D logo are registered trademarks of Metro3D, Inc.Frame Studios and the Frame Studios logo are trademarks of Frame Studios Interactive.© 2001 NCS/X-Nauts. All rights reserved. Uminin and Uminin logo. ©TAKARA/プラスター製作委員会/テレビ東京・NAS ©TAKARA CO.,LTD 2003 ©Electronic Arts Inc. All Rights Reserved.EVERYTHING OR NOTHING Interactive Game (all source code, all other software components and certain audiovisual components only) ©2003 Electronic Arts Inc. EVERYTHING OR NOTHING Interactive Game (certain audiovisual components) © 2003 Danjaq, LLC, and United Artists Corporation. JAMES BOND, 007, James Bond Gun and Iris Logos and all other James Bond related trademarks TM Danjaq, LLC. James Bond, 007, James Bond Gun and Iris Logos and all other James Bond related properties © 1962-2003 Danjaq, LLC, and United Artists Corporation. EVERYTHING OR NOTHING is a trademark of Danjaq, LLC, and United Artists Corporation. ALL RIGHTS RESERVED. Triumph is a registered trademark of Triumph Designs Ltd. All rights reserved. Licensed from Dr. Ing. h.c. F. Porsche AG under certain Patents. Porsche, the Porsche Crest, and Cayenne are registered trademarks of Dr. Ing. h.c.F. Porsche AG. ASTON MARTIN and the ASTON MARTIN LOGO are trademarks owned and licensed by Aston Martin. © 2003 Aston Martin Lagonda Ltd. All other trademarks are the property of their respective owners. © MMIII New Line Productions, Inc. All Rights Reserved. The Lord of the Rings, The Return of the King and the names of the characters, items, events and places therein are trademarks of The Saul Zaentz Company d/b/a/ Tolkien Enterprises under license to New Line Productions, Inc. Game Code and certain audio visual elements © 2003 Electronic Arts Inc. All rights reserved. ©Godzilla®: Kaiju Dairanto Adobansu ©2002-2003 Atari, Inc. All Rights Reserved. Manufactured and marketed by Atari Japan K.K.Developed by WayForward Technologies. All other trademarks are the property of their respective owners.c1992-2003 Toho Pictures, Inc. ? & ©1954,2003 TOHO CO., LTD

はみだしおたより

いまの好きな人とは、ゲームが共通点になって知り合いました。変ですか？（熊本県・佐君大好き）

●変なものか！　むしろうらやましい!!　だから恋人を作るコツを教えてくれ！　ほら早く!!（切実）

第1報！　ゲームボーイ アドバンス

テーブルゲーム／コミカル｜12月発売予定／価格未定｜エム・ティー・オー／プレイ人数・1〜4

バックアップ機能つき／通信ケーブル対応／GBAケーブル対応／容量・未定／1カートリッジプレイ対応／—

お茶犬の部屋（仮題）

人気キャラクターお茶犬がゲームに登場！　トランプやパズルゲームなど、11種類のゲームを収録。ゲームに勝つとアイテムが入手できて、お茶犬の部屋に飾れるのだ。

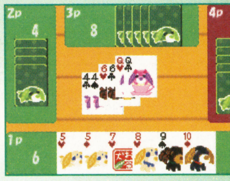

➡トランプの絵柄もお茶犬づくしなのだ。

➡部屋を好きな家具でいっぱいにしよう。

第1報！　ゲームボーイ アドバンス

シミュレーション／育成｜11月14日発売予定／価格4800円｜TDKコア／プレイ人数・1

バックアップ機能つき／通信ケーブル対応／GBAケーブル対応／容量・32メガ／1カートリッジプレイ対応／CERO全年齢対象

こいぬちゃんのはじめてのおさんぽ

かわいい子犬を育てる育成ゲーム。世話をしたりしつけをすると、子犬はどんどん成長していくぞ。エンディングでは、子犬の気持ちがわかるイベントが待っているのだ。

⬆種類と毛の色を選んで育てる子犬を決定。みんなかわいくて迷っちゃう！

⬅育てかたによって、発生イベントは変化。

続報！　ゲームボーイ アドバンス

パーティーゲーム／キャラクター｜11月1日発売予定／価格4800円｜トミー／プレイ人数・1〜4

バックアップ機能つき／通信ケーブル対応／GBAケーブル対応／容量・32メガ／1カートリッジプレイ対応／CERO全年齢対象

サンリオピューロランド オールキャラクターズ

人気のテーマパーク"サンリオピューロランド"がモチーフになっているボードゲーム。全5つのステージには、85種類ものサンリオキャラクターが登場するぞ。キティちゃんやマイメロディ、プリンたちと楽しく遊ぼう!!

➡好きなキャラクターと友だちになろう！

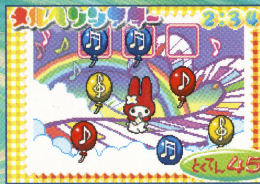

⬅25種類もの楽しいミニゲームが遊べるのだ。

第1報！　ゲームボーイ アドバンス

パズル／パズル｜11月発売予定／価格3480円｜サクセス／プレイ人数・1〜4

バックアップ機能つき／通信ケーブル対応／GBAケーブル対応／容量・32メガ／1カートリッジプレイ対応／—

みんなのソフトシリーズ TETRiS テトリス

ブロックを並べて消していく定番パズルゲーム。初心者でも楽しめるように、2種類の簡単ルールを収録しているぞ。しかも、これ1本で通信対戦が可能なのだ！

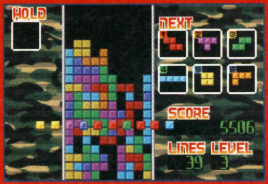

⬅一度に大量のブロックを消すと高得点だ！

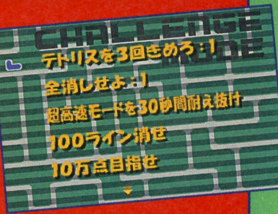

➡一定の条件をクリアーしていくモードもあるぞ。

いよいよ発売！　ゲームボーイ アドバンス

アクション／音楽｜10月9日発売／価格4980円｜コナミ／プレイ人数・1〜3

バックアップ機能つき／通信ケーブル対応／GBAケーブル対応／容量・128メガ／1カートリッジプレイ対応／CERO全年齢対象

マーメイドメロディー ぴちぴちピッチ

人気少女コミック『ぴちぴちピッチ』がリズムアクションゲームになった！　メロディーに合わせてA、Bボタンや✚ボタンを押すと、おなじみのキャラクター、るちあ、はのん、リナたちが華麗に踊りだすぞ!!

⬅グラフィックはつぎつぎと変化！

⬆オリジナル歌詞を入力すると、その歌に合わせてプレイできるのだ。

いよいよ発売！　ゲームボーイ アドバンス

アドベンチャー／コミック・アニメ｜10月16日発売／価格5800円｜J・ウイング／プレイ人数・1

バックアップ機能つき／通信ケーブル対応／GBAケーブル対応／容量・64メガ／1カートリッジプレイ対応／CERO全年齢対象

魔探偵ロキ RAGNAROK 〜幻想のラビリンス〜

大好評コミックが原作のアドベンチャーゲーム。登場人物との会話をヒントに、難事件を解決していこう。人間界に散らばる"邪気"を集め、事件の元凶をつかむのだ！

⬅原作とは異なるオリジナルストーリー。

➡謎を解くために、敵とのバトルに挑戦！

©SEGA TOYS/HORIPRO ©2003 MTO Inc. ©TDKコア 2003 ©'76,'79,'84,'85,'86,'88,'89,'90,'92,'93,'96,'97,'98,'99,'03 SANRIO CO.,LTD. APPROVAL NO.S4100613 Tetris®;©Elorg 1987.Tetris Worlds;© Elorg 2001,2002.Tetris Logo by Roger Dean;© The Tetris Company 1997.All rights reserved.Original Concept & Design by Alexey Pajitnov.Tetris® and Tetris Worlds licensed to The Tetris Company and Sublicensed to THQ Inc.Developed and published in Japan by Success Corporation.The Success logo is a trademark of Success Corporation.Portions of this software are included under license. © 2001,2002 Numerical Design,Ltd.All rights reserved.THQ and the THQ logo are trademarks and/or registerd trademarks of THQ Inc. All rights reserved. All other trademarks,logos and copyrights are property of their respective owners. ©講談社・ウィーヴ・テレビ愛媛/ぴちぴちピッチ製作委員会 ©2003 KONAMI & Konami Computer Entertainment Japan ©J・WING©2003 木下さくら・マックガーデン/魔探偵ロキ RAGNAROK 製作委員会/テレビ東京

いよいよ発売! ゲームボーイ アドバンス

アクション / バラエティー | 10月16日発売 | 価格4800円 | ハドソン | プレイ人数・1〜4

バックアップ機能つき / 通信ケーブル対応 / GBAケーブル対応 / 容量・64メガ / 1カートリッジプレイ対応 / CERO全年齢対象

ボンバーマンジェッターズ ゲームコレクション

アニメ『ボンバーマンジェッターズ』のバラエティーゲーム。おなじみのバトルゲームやピンボールなど、じっくり遊べるゲームが満載。しかも、1カートリッジで4人対戦ができるぞ!

←ステージのタイプは9種類あるぞ。

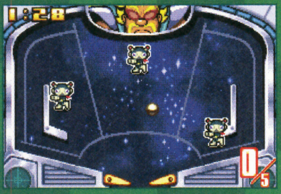

↑ピンボールの台にはシカケがいっぱい。高得点をマークできるかな?

いよいよ発売! ゲームボーイ アドバンス

RPG / 冒険・ファンタジー | 10月24日発売予定 | 価格4800円 | 任天堂 | プレイ人数・1

バックアップ機能つき / 通信ケーブル対応 / GBAケーブル対応 / 容量・128メガ / 1カートリッジプレイ対応 / CERO全年齢対象

ORIENTAL BLUE 青の天外 オリエンタル ブルー

大人気RPG『天外魔境』シリーズの最新作。冒険中に手に入るアイテム"マ石"を使うと、装備品がパワーアップしたり、戦闘中にさまざまな効力を発揮するぞ。

←遊びかたによって、シナリオが変化する。

➡幸せの大地に、マものが出現したぞ!

いよいよ発売! ゲームボーイ アドバンス

RPG / キャラクター・冒険 | 10月24日発売予定 | 価格5800円 | バンプレスト | プレイ人数・1

バックアップ機能つき / 通信ケーブル対応 / GBAケーブル対応 / 容量・64メガ / 1カートリッジプレイ対応 / CERO全年齢対象

レジェンド・オブ・ダイナミック 豪翔伝 崩界の輪舞曲

『キューティーハニー』や『マジンガーZ』など、ダイナミック企画のキャラが活躍するRPG。物語の要所では原作の名場面が登場! キャラクターは戦闘タイプのバトラーと、その手助けをするパートナーにわかれ、組み合わせによって攻撃が変化するぞ。

↑ダイナミック企画の人気キャラクターたちによる夢の共演!

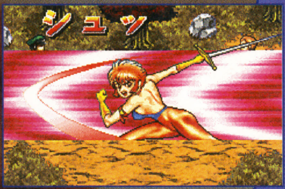

➡必殺技を出すと、迫力のグラフィックが!

いよいよ発売! ゲームボーイ アドバンス

テーブルゲーム / 麻雀 | 10月31日発売予定 | 価格2980円 | エム・ティー・オー | プレイ人数・1〜4

バックアップ機能つき / 通信ケーブル対応 / GBAケーブル対応 / 容量・32メガ / 1カートリッジプレイ対応 / —

みんなのソフトシリーズ みんなの麻雀

1カートリッジプレイ対応の麻雀ゲームが低価格で登場するぞ。フリー対戦と麻雀大会モードでは、クセの異なる7人の雀士と対戦ができる。

➡本格派4人打ち麻雀が低価格で楽しめるぞ。

↓プレイスタイルが異なる7人の強豪に挑もう! 優勝できるかな?

いよいよ発売! ゲームボーイ アドバンス

パズル / パズル | 10月31日発売予定 | 価格3480円 | サクセス | プレイ人数・1

バックアップ機能つき / 通信ケーブル対応 / GBAケーブル対応 / 容量・32メガ / 1カートリッジプレイ対応 / —

みんなのソフトシリーズ 上海 Shanghai

麻雀牌を使って遊ぶパズルゲーム『上海』が低価格で発売。通常の上海に加えて、タイムアタックやスコアアタックモードも収録しているぞ。

➡同じ絵柄の牌をどんどん消していこう。

←初心者用にヒントも用意されている。

いよいよ発売! ゲームボーイ アドバンス

パズル / パズル | 10月31日発売予定 | 価格3480円 | サクセス | プレイ人数・1

バックアップ機能つき / 通信ケーブル対応 / GBAケーブル対応 / 容量・32メガ / 1カートリッジプレイ対応 / —

みんなのソフトシリーズ ZOO(ズー)

ステージ内の動物たちを入れ替えて、動物たちを捕まえる爽快パズルゲーム。同じ動物を3匹以上並べると捕獲完了! 課題をこなしていくクエストモードも楽しいぞ。

↑同じ動物を3匹以上並べて動物を捕獲! 単純だけど思わずハマっちゃうぞ。

←時間内にたくさんの動物を捕獲しよう。

はみだしおたより

このまえ、みそ汁に輪ゴムが入ってました。(大阪府・こたつ)

●どうやってボケるか試されているんだよ!「ほー、エライ伸びるワカメやなぁ」ぐらいは言えないと。

ⓒ2003 HUDSON SOFT ⓒHUDSON/小学館・テレビ東京・NAS ⓒ2003 HUDSON SOFT ⓒ2003 RED Licensed to Nintendo ⓒダイナミック企画 ⓒBANPRESOFT ⓒBANPRESTO 2003 ⓒ2003 MTO Inc. Shanghai ⓒActivision,Inc and the word'Shanghai' is a trademark of Activision,Inc.throughout the world except Japan. Shangha ⓒSUNSOFT and the word 'Shanghai' is a trademark of SUNSOFT only in Japan. ⓒ2003 SUCCESS ⓒ2003 BUDDIEZ,inc LICENCE to SUCCESS

◆今月はマリオたちとゴルフで勝負！

みんなゲンキ? ひちゃこはこのとおり『マリオゴルフ ファミリーツアー』にハマってま――す♥
ゴメンね、うるさかったよね?
コクコク コクコク コクコク
このゴルフ場にはいろんなコースがあるんだけれど
ジャンゴバレー
ビアリコレイク
中でもココ!! マレービーチ13ホールがお・き・に・い・り♥
だってクジラの島があるんだもぉーん♥
この島ほし――いっ
ビーチはすごくキレイで まるで海外気分だし♥
バンカーもクジラ模様でカワイイの♥♥
ん?
ナイスショット!
かわいいっ
くらっ
あ、あたしもナイスショット出してみた――い!!
おしえて おしえて おしえて
かくかくしかじか
マリオ アドバイス中
ピーチがハートならひちゃこはスター? それともフラワー?
えーとッ! マリオがいってたのは――
ワクワクワク
フワリ
ナイスショット!
キレイ… 知らなかった こんな感じになるんだ……
そのとき ひちゃこは 知らなかった
ひちゃこほど ナイスショットを出せないのも珍しい ということを
エッ みんなもっとだせんの?!
コクリ…
オーイ!!
つぎのコースではガンガンナイスショットだしてやるぅ――ッ
キーッ
リングショット チャレンジバージョン しょうりをめざせ!
コース上のリングを通ってパー以内であがろう
うーん…… このつなぎ目にうまく当てれば
ここらへんにあてるとグー♥ね
3人でここをクリアーできるから あとのひとりはゴールを目指せるね
いっちょくせーん!
マリオはどう思う?
ふっ
ひちゃこは知らなかった ミスする確率がいちばん高いのは自分だと いうことを
しつこいっ!
ズッ

◆ピーチキャッスルも大好き！ ひちゃこ先生へのおたよりはこちらまで！ ファミ通キューブ＋アドバンス"ひちゃこ"係

◆次号、ひちゃこ"あの"レースゲームで大爆走!!

黒飴なめなめ、黒飴なめなめ♪　あぁ、わしも黒飴マンになりたいのぉ。

ILLUST WORLD™

イラストワールド

今月のマスコット　東京都　杏まん

いつもはこのコーナーを見てるだけという人も、芸術の秋のいまだからこそイラストの投稿にチャレンジしてみよう！　忘れちゃならないスランド先生の頭のキノコも、いまの季節が食べごろです。明日はキノコパーティーかな？

はみだし評論家

こんにち笑っていいとも（ライト・スランド流あいさつ10月バージョン）。いまタモリというタレントがお茶の間を楽しませとるようじゃないか？　ということで今月のあいさつはこれに決定じゃ。➚

今月の1枚

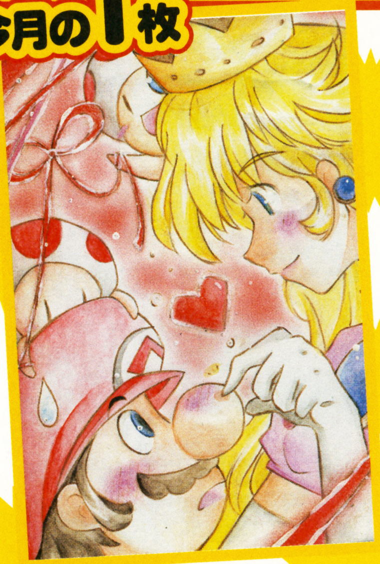

北海道　なおぽん

⬆かわいい〜!!　マリオもピーチ姫もちょっと照れてるところがまたグッド!!　とっても幸せそうなイラストだね〜。

京都府　オーロラ

⬅みんなで秋の味覚を満喫中？　ルイージのポーズが女の子みたいでかわいすぎ。

広島県　ラグ

⬅色をにじませた独特の着色でおなじみのラグさん。真っ黒な背景が新鮮！

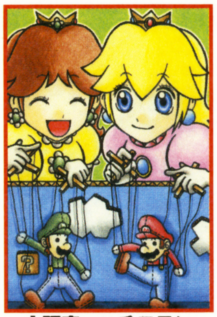

大阪府　ハチエモン

⬅マリオとルイージが操り人形というところがポイント。アイデアがいい感じ。

三重県　駿河司

⬅まだまだ大人気!!『ルビー・サファイア』のイラスト。キモリと仲よく水ピース？

東京都　エンダ

⬅女の子たちのコスチュームは替わってもマリオはこの姿。動きやすいのがいちばん。

千葉県　ココココ

⬅アドバンスでの発売を願って『シレン』のイラスト。コッパと冒険してみた〜い。

デビル公認 今月のあだると

※俺へのファンレターでもオーケー。←ウソです。（デビル）

東京都　りく8号　100デビル

⬅バニーガールのやよい姉さんに萌え。

東京都　はぴねす☆　80デビル

⬅ポニーテールは最高っすよ！

愛知県　しんすけの母　70デビル

⬅お、俺もメイドがほしい〜。

今月のお題 影

東京都　鳥居鷹介

⬅影のつけかたもアメコミ風。クールなファルコだね。

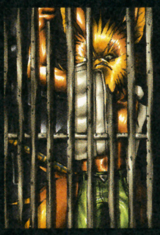

千葉県　畑

⬅影にも明暗をつける本格派。フォックスの表情も◎。

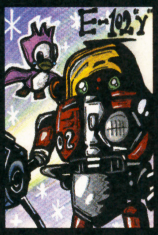

埼玉県　星のたちこ

⬅大胆に描かれた影によって、キャラから哀愁が漂います。

未来の巨匠達

大阪府　重光愛奈美

⬅違うゲームのキャラを選ぶあたりが巨匠らしい。

埼玉県　ファミ通だよ

⬅少ない線でクッパを表現。メッセージも巨匠ならではだね。

千葉県　星野光希

⬅カラフルな色使いに、背景とキャラの絶妙な配置が巨匠！

奈良県　そうっち

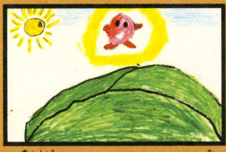

⬆巨匠だけに、イラストを見ただけで物語が浮かんでくる。

熊本県　カーズィ

⬅キャラの名前をアレンジする想像力の豊かさが巨匠レベル。

みんなあつまれ！スランドランド SLAND LAND

大阪府　きなこ

⬅おちゃめなスランド先生の特徴をとらえてるね。

異色のカップル

東京都　ナデシコ

⬅ヨッシーが苦しそうだけど、デイジーの体重が問題!?

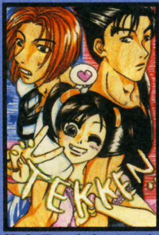

熊本県　ゆあ みこと

⬅色男ふたりと腕組みしちゃってシャオユウがうらやまし〜。

新潟県　あたる

⬅喜びや悲しみなど6人の表情を描き分けてるぞ。スゴイ。

埼玉県　普通はるさめ

⬅楽しそうな雰囲気が伝わってくるよ。マリナス顔デカッ！

京都府　楠チェリー

⬅ビリーもローリーもキュートって言葉が似合うと思わない？

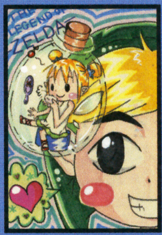

栃木県　翡翠

⬅妖精さんのおめかし姿にリンクもみんなもドキドキ!?

イラストワールドではカラーのイラスト（はがきサイズまたはB5サイズ以下）を大募集！　絵を描くのが大好きな人はガンガン送ってね。採用者には"ファミ通キューブ特製図書カード"をプレゼント！　親子で描いたイラストもお待ちしてます！

イラストのあて先はアチラ☞

タモリもなかなか楽しませてくれるが、やっぱりワシにはみんなの描いてくれた元気いっぱいのイラストがいちばんじゃ。フォッフォッフォ……。（イラスト評論家　ライト・スランド）

岩手県　仁賀沢丸

➡マルチプレイは楽しいけど、ケンカになることも……!?

神奈川県　緑風

➡ニヤッした顔とグッのポーズがバッチリはまってクール！

埼玉県　エダッチ

➡ほわほわ～『エアライド』の絵本があったらこんな感じ!?

静岡県　静香

➡男の子も女の子も美形なシルキーを選んでる人多そう。

千葉県　イサトラ

➡そんなポーズをされたらみんなピーチ姫にメロメロよ。

大阪府　ナカニシ キカ

➡ロケットスターのチャック(!?)も忠実に描いてあります。

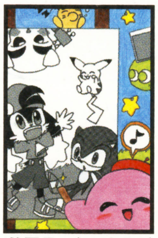
静岡県　ネコウサギ

➡キャンバスの中がモノクロになっているアイデアがイイね。

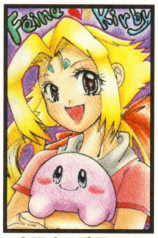
大阪府　愛里サオ

➡同じ声優さんつながりでフィーネとカービィが夢の共演。

埼玉県　T・K!!

➡え～っ！　キャプテンファルコンってこんなに男前なの!?

神奈川県　YUE

➡ハッキリした色使いで元気いっぱい。コブンもいるよ。

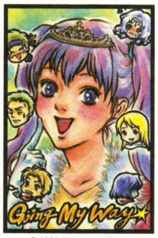
新潟県　ユウリ

➡全体的にちょっと懐かしい感じが！　個性的でグッド。

千葉県　森川ひさし

➡ひさしさんと友だちの使用キャラ。3人とも凛々しいぞ。

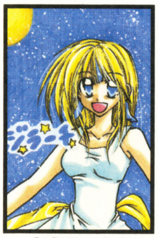
奈良県　大吉

➡擬人化のジラーチはキュートすぎ。友だちになってください。

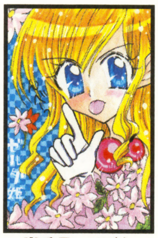
岩手県　ぺぽん

➡ちょっとイジワル風なゼルダ姫。そんな顔でもカワイイ。

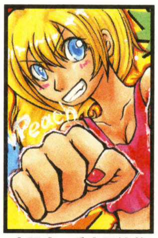
大阪府　重光亜沙美

➡ピーチのパーンチ!!　女の子も格闘技をやる時代なんだよね。

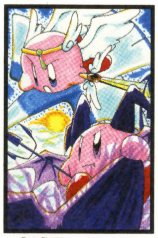
宮城県　STAR.L

➡対象的なカービィ。みんなはどちらがお好みかな？

鳥取県　知

➡ミルラの雫っておいしそうじゃない？　どんな味なのかな？

徳島県　けい&りふる

➡いつも合作ありがと。今回は初代『スターオーシャン』です。

月刊 くりいむそーだ

今月は2枚に縮小だけど、ふたりの笑顔のおかげで寂しさも吹き飛びます。（担当B）

埼玉県　小松菜

➡ネスが猫化!?　ペットにしていっしょに暮らしてみたいな☆

千葉県　水島 咲

➡中世的なマルスはどんな表情をしていても美しすぎですっ！

月刊 いちごみるく

今月は萌え萌えっ子SP。どのイラストも大好き！　漏れたやつも飾ってます。（担当A）

大阪府　みるく缶

➡赤いほっぺがキュートな『新約聖剣伝説』のヒロイン。グッ！

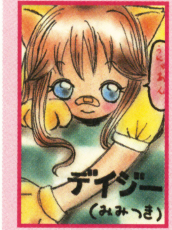
福岡県　お米

➡ネコ耳つけてじゃれつくデイジー！　もうかわい過ぎっ！

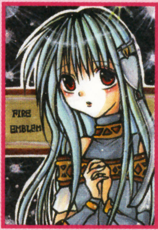
埼玉県　南いちご

➡『エムブレム』のニニアンちゃん！　そんな目で見つめられると……。

宮城県　宮本ポピー

➡『テイルズ』の人気キャラ、アーチェ。ほうきに乗っかって、ふ～わふわ。

奈良県　戦闘ヘイホー125号

➡『エムブレム』の主人公4人衆。みんな美形だね。

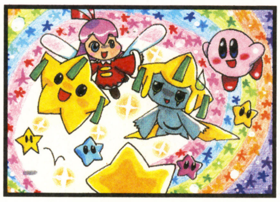
徳島県　ぷりん

➡スタフィーはノリノリだけどジラーチは迷惑？

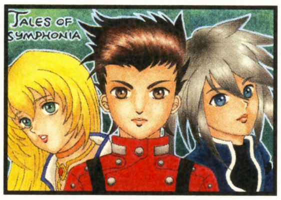
奈良県　うこたん

➡細かいところも丁寧でキレイに仕上がってるよ。

北海道　横内ねすY

➡色鉛筆のよさを活かした暖かみのある作品だね。

ファミ通キューブ+アドバンス常連ファイル 031

千葉県

くろちー（16歳）

え？　まだ常連ファイル載ってなかったっけ？　っていうぐらいの昔からの投稿者でも迷わず敬称略！　今回ファイルされるのは、イラストの腕がメキメキ上達しているくろちーだ！　どのイラストもキャラクターの個性が出ていていいねっ！

➡なにげない背景にもひと工夫してあるところが、ひたすら好感触です！

⬇色鉛筆やコピックペンをうまく組み合わせている作品。技ありっ！

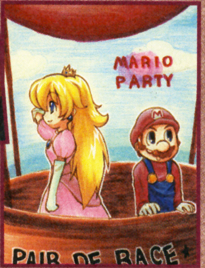

➡物語のひとコマを切りとったような味わいのあるイラストでございます。

編集部から　毎回気合の入ったイラストありがとう！　これからもじゃんじゃんよろしくね。（担当）

こっそりおしえるよ！　ひみつのうわさ

●プリクラが貼ってあると採用率高いらしい。

●メッセージが書かれてあると担当はうれしいらしい。

●はがき：封書の採用率は8：2ぐらいらしい。

ズーム写真館の答え：『あつまれ!!メイドインワリオ』に登場するワリオの鼻。

〒154-8528（株）エンタープレイン ファミ通キューブ編集部

『イラストワールド』係

おたより刑事
OTAYORI DEKA

ダンディーT山にセクシーO下、おたよりコップの敏腕刑事が、読者の意見や質問に答えてくれる。悪は許さない正義のためのコーナーなんですよ。

今月のテーマ：『どうぶつの森e+』

●『どうぶつの森e+』のリセットさんがおもしろかったので、何度もリセットさんを呼んでいたら、なんとリセットさんがリセットをした。リセットさんはこんな能力があったのか!?

（福岡県　フロリダ州）

▲リセットさんって名前なんだからリセットぐらいするでしょ!? 僕たちおたより刑事だって、みんなからもらったおたよりのお返事も書かないでリセットばっかりしてたら「リセット刑事かよっ！」って三村ツッコミされちゃうよ〜。

（大竹好きなセクシーO下）

●『どうぶつの森e+』はなぜeがつくのだろう？

（千葉県　原 吉孝）

▲捜査をするまえに、デビル藤原よりも霊感があるオレが予知してみるぜ。むむむむむ…e+のeはイイ感じのeだろうぜ。

（ウソくさいダンディーT山）

●私の村のビスって子おかしいんです。「海岸を歩いていたら"便座カバー"拾ったんだ♥ きっと遠い島から流れついたんだね♥ これ僕の宝物にしよう♥」とか言ってるんです！ 絶対!! おかしいですよね？ おたよりコップもそんなこと言いそう……。

（静岡県　たむたむ）

▲ワタシハ ソンナコトイイマセンヨ。ベンザカばーニハ キョウミアリマセンカラ。といれまっとノ これくしょんナラ タクサン アリマスヨ。オキニイリハぷーサンデス。カワイイヨ♥

（おたよりコップ）

●どうぶつの森に住んでいると思われる村長は、いつもどこにいて、何をしているのか調べてください。（埼玉県　カッペイ）

▲コトブキ村長について捜査してるんだけど、いつもフラフラしていて調べるのが難しいんだよ。ごめんね。いまの段階で判明してることは、村長は忙しいってことのみ。以上で報告終わります。

（セクシーO下）

●『どうぶつの森e+』で魚と虫がコンプリートできない。

（北海道　ニコパン）

▲ホホー、ということは化石や絵画はコンプリートしたということですか？ ワクワク！ おっと、いつの間にかフータの口調になっていたぜ。（ダンディーT山）

●主人公の男の子のツノはレーダーだと思います。どう思いますか？（富山県　第二次メガネ大戦）

▲つのガ れーだーダトシタラ ナニヲ タンチスルノデショウカ……ジマンジャ アリマセンガ ワタシモ れーだーアリマスヨ。ピピピ……。れーだーガ ハンノウシテイマス。カワイコチャンヲ ハッケンデス♥

（おたよりコップ）

●おたより刑事さんが『どう森e+』に出てくる夢を見ました。私だけ!?（大阪府　出っ歯のキリン）

▲いやいやいや……全国1000万の女子高生のみんなも、1度は出っ歯のキリンちゃんと同じ夢を見てるハズだよ。モテる男は困っちゃうなぁ〜。

（夢見がちなセクシーO下）

●シーラカンスの魚影って大きいわりに、釣ってみると本体は小さくありませんか？

（岐阜県　ミッチー）

▲見た目と実際が違うなんてよくあることだぜ。見た目は怖そうな人なのに実際はすごくやさしかったり、タコのように見た目はヌメヌメして気持ち悪いけど、食べたらおいしかったり、ピースで有名などこかの編集長のように見た目は男だけど、本当は女だったりな！ ……最後のは冗談だぜ!! 驚いた？（ダンディーT山）

●本誌11月号の付録"シナビルのカード"、ダンナが大喜びでさっそく住人に加えていました。が、しかし2日後手紙を残してシナビルは旅立って行ったとさ。めでたし、めでたし。

（埼玉県　本間奈緒子）

▲ウッ……。カナシイ すとーりーデスネ。デモ、イツカキット しなびるト アエルヒガ アリマスヨ。ソノトキモ マタ フツカデ タビダツ デショウケドネ……。

（おたよりコップ）

●『どうぶつの森＋』は絶対オススメ！ でも飽きっぽい性格の人には向かないかも。

（兵庫県　フシギダネ）

▲少ない文字数で簡潔にまとめてあるけど、点数がなかったのが惜っしい！ 将来はクロスレビュアーに決まりだね！

（セクシーO下）

●うちの姉はグレースのクルマ磨きのときだけ顔を真っ赤にしながら、コントローラが壊れるくらいの勢いで猛連打します。そしてブランドの服をもらっています。いつものスピードでは絶対もらえないハズです。ブランドの執念が生んだパワーでしょうか……。

（鹿児島県　ムロ）

▲ムロ姉名人の誕生だな。今度10秒間で何連打できるか計ってみてほしいぜ。（ダンディーT山）

●『どうぶつの森e+』女の子がかわいい♥　（群馬県　みつき）

▲ピピピ……。ホントウデス。れーだーガ ハンノウシマシタ。カワイコチャンデス♥

（おたよりコップ）

はみだし刑事

お母さんは『どうぶつの森e+』を難しいと言っています。少し変ですよね？（福井県・シルヴァ）●ヘント イウヨリ カワッテ イマスネ。（おたよりコップ）

ズーム写真館

これはあるゲームイラストの拡大写真。何を拡大しているでしょう？ 答えは100〜101ページのイラストワールドにあるぞ。

これはな〜んだ？

各コーナーのあて先はコチラ☞

何でもいいぜ!! 雑談取調室

●編集部へ乗り込んでいったら、つまみ出されますか？ （三重県 なつき）

▲突然来られてもなぁ〜出せるか出せないかわからないぜ。枝豆か？ あたりめか？ それとも落花生か？ とにかく、いつ乗り込んで来ても何かのつまみが出せるよう準備しておくぜ！ （ダンディーT山）

●5分くらいまえ、犬のしっぽを踏んでしまったら、犬が「あんたウザイ」って目で私をにらんだ（マジで）。（岐阜県 いぬのしっぽ）

▲それは気のせいだよ！ 犬がそんな風ににらむハズないと思うな〜。その犬はきっと「アイタタ……ちょっと、アンタ！ アンタよ！ 私のたいせつなしっぽを踏んでるから、まえに進めないじゃないの!! うんもうっ、レディーに対して失礼しちゃう!! フンッ!!」て感じで見てたんだと思うよ〜!? 足下はよく見て歩こうね!! （セクシー0下）

●『カスタムロボ』のファンページがほしい。（兵庫県 安藤裕亮）

▲ムムム……『カスタムロボ』デスカ……ろぼっとハ ミンナ オナジダト オモイマスノデ ワタシノ ふぁんぺーじデ イインジャナイデスカ？ （おたよりコップ）

●おたより刑事のふたり（と1機）は、いま大ヒットしている映画『踊る大捜査線 The movie2』に出てくる緑色のコートを着たあの人や、その友人にもちろん会ったことがありますよね？ （東京都 杏まん）

▲えっ!! あぁ……だっだいぶ昔のこっこっことだったからな〜、むっ向こうはオッオレオレたちのこと、おっ覚えてなさそうだぜ……。おっお互い忙しいから、しょっしょっしょうがないぜ。（怪しすぎるダンディーT山）

●『剣神 ドラゴンクエスト』を二刀流で攻撃できたら……（無理）。（岐阜県 海人）

▲勇者はスゴイよ!! このまえ『剣神 ドラゴンクエスト』をプレイしてみたけど、剣を振り過ぎて翌日腕が筋肉痛になっちゃったよ……。それなのに、筋肉痛にもならず毎日冒険している勇者はスゴイ。尊敬するよ。僕も勇者に負けないように、今日も『剣神 ドラゴンクエスト』をプレイして腕を鍛えまくるぞ〜。 （セクシー0下）

●むム すイかノ はヤぐイでスカ？ わタしハ わレるコと ハでキてモ たベルこトは でキなイのデす。トいウこトで ワたシの カちでスネ（てきトウカップより）。 （東京都 てきトウ）

▲ムム マタアナタデスカ。スイカヲ ワルコトシカ デキナイナンテ アナタノマケ デスヨ。ワタシナラ ハヤグイハ モチロン れでぃータチガ ダイスキナ でざーとダッテ ツクレマス。 （負けず嫌いなおたよりコップ）

おたより刑事からのお知らせ

キミたちからのおたよりを待ってるぜ。採用者には“ファミ通キューブオリジナル図書カード”をプレゼント！ つぎのテーマは“**みんなで遊んで楽しいゲーム**”だ。アンケートはがきのおたより欄や官製はがきに書いて送ってくれ！

僕の妹はサングラスをかけてダンディーT山さんのマネをしていました。（静岡県・キャピ）

●オレはタモリのモノマネができるんだぜ。キミの妹もタモれるな。（ダンディーT山）

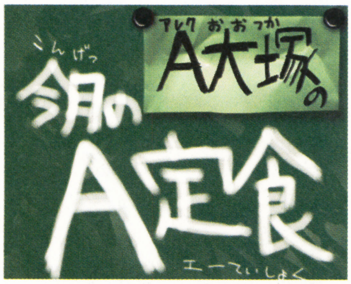

アレクサンダー大塚とは？

プロレスラーであるとともに、現在はタレント業もこなしている。得意技はジャイアントスイングとスープレックス系全般。

アレクがお悩み一発解消 第18回

今月の悩める仔ヒツジ

私には好きな人がいます。このまえメールで告白をして成功したのですが、なんか彼がよそよそしいのです。いつもみたいに話しかけてくれません。照れているとは思うんですけど、メールを送っても返事が返ってこないのです。こういう場合はどうすればいいのでしょう？ 以前のようにに仲よくしたいです。ちなみに私は身長が160センチありますが、彼は145センチくらい。身長は関係ありますか？ （神奈川県 A.Y）

寒いよ〜。夏もなけりゃ〜秋もほぼないも同然。夏が好きなワイにとっては悲しい……。でもこうゆう季節は、自然と人の温もりを感じたくなる時期でもあるよね。そんな恋する季節です。

みんな！ A.Yさんのように恋をしてるかい？ というわけで今回は恋に関する相談です。ドキドキしながら決断して告白を成功させただけに、そんな状態だと悩んじゃうよね。きっと彼もA.Yさんのことがまえから好きだったんじゃないかな？ でも「こんなチビのオレじゃあぜったいムリだよ」なんて思ってた彼は、キミの思わぬ告白にオーケーしたけど、冷静に考えると「なぜ俺と？」とか「ホントに？」とか、不安な気持ちになってるんだと思うな。もちろん照れているということもあるだろう。

……ってここまで書いてて、ようやく気がついたんだけど、**なんだよメールで告白って！ 時代がそれをあたりまえにさせてるのか？** 根本的にワイから言わせりゃ告白するのに、**なんで面と向かって自分の言葉や声でその気持ちを伝えないんだ!?** そうじゃなけりゃ心の奥底から相手への気持ちは伝わらないよ！ なるほど、**メールだけの告白だからキミの熱い気持ちが彼に伝わっていないんだ！** あらためてもう一度、相手を目の前にしてきっちりと告白すれば、きっと彼の不安や戸惑いは自然と消えていくだろう。それに**人が愛し合うのに身長や年齢は関係ないぞ。お互いが好きであれば、それでいいじゃないか！**

おたより大募集

アレクさんに答えてもらいたい悩みや疑問を大募集！ どんな相談もノックアウトしてもらえ！

〒154-8528（株）エンターブレイン ファミ通キューブ編集部 『おたより刑事』『今月のA定食』係
Eメール famitsu-cube@ml.enterbrain.co.jp

みんなあつまれ!

編集部なんでも通信® 12月号

今月はどこかで見たことあるヒゲオヤジのお面で水ピース!! もはや誰だかわかんないけど、水ピースしてるからきっと水ピンだ。

ナンバー1 次回の付録は ポケモンコロシアム Pokémon Colosseum の シートマグネットパズル!!

な、なんと!! 次号の付録もスゴい!! 右の『ポケモンコロシアム』シートマグネットパズルが1冊に1コついてきちゃうのだ!! シートマグネットパズルって何? と思ったキミは賢い!! そんなモノいままで世の中にない。なかったものを本誌が作っちゃったのだ。シートマグネットっていうのは厚さ約1ミリの磁石。柔らかい素材でできているのでグニャッと曲げることも可能。今回の付録は、バラバラにすればシートマグネットとして楽しめ、さらに組み合わせればパズルとしても楽しめるという優れモノなのだ。さらにそのほか、付録として攻略小冊子2冊もついてきちゃうぞ!! お買い得!!

幅は約21センチ!

ナンバー2 ゲーム大会で負け続き!?

8月26～28日に行われた東京ゲームショウ会場で、ゲーム誌対抗ゲーム大会が行われた。対戦したゲームは『ハドソンセレクションVol.2 スターソルジャー』と『R:RACING EVOLUTION』の2本。編集部員全員で、出場したプロアクション藤谷とこばしら33号を応援しまくったが結果はトホホ。ていうか、ダメ、ダサい、弱い。対戦まえの強気のコメントを鵜呑みにしちゃいけないと思った。

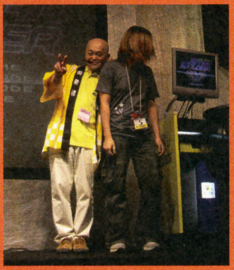

↑高橋名人とのツーショットに落ち込みで応える藤谷。弱い!!

↓おネエさんのお色気に夢中のこばしら33号。ダサい!!

ナンバー3 でんぢゃらすじーさん 史上最強の土下座 を10名にプレゼント!!

キッズステーションの大場さんは太っ腹!! アドバンス版『絶体絶命でんぢゃらすじーさん～史上最強の土下座～』を10本もくれた。欲しい人は下のあて先まで。締切は11月20日消印有効。

〒154-8528 (株)エンターブレイン
ファミ通キューブ編集部「じーさんくれ」係

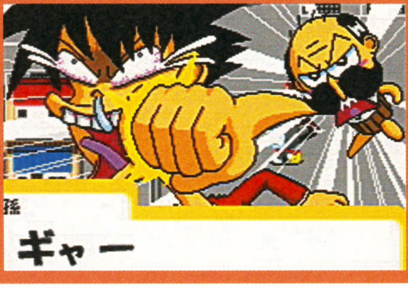

←原作どおりのバカバカしいノリを味わえるアクションアドベンチャー。

みずしな孝之のいいでん子アドバンス 32

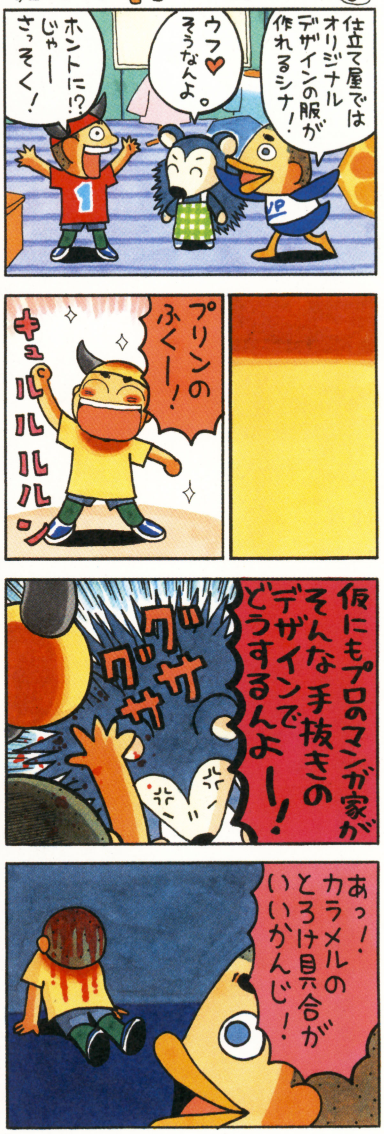

ナンバー4 10月号プレゼント当選発表

どれも思いのほか(失礼?)多数の応募があって驚きました。そんな多数の応募の中からみごと当選したのは以下の方々。おめでとう!!

ボンバーマン マグカップ
茨城県 鈴木幸子／埼玉県 斉藤みゆき／滋賀県 川嵜亮太郎

ボンバーマン アドバンスSPケース
青森県 則竹景造／東京都 鈴木雄貴／東京都 山口美穂／大阪府 向野栄里華／福井県 和田裕也

F-ZERO メモリーカードケース
北海道 野口幸樹／山形県 工藤慎一郎／長野県 溝口吉範／神奈川県 宮崎真央／香川県 丸岡加奈

マンスリーデータ

売れてる TOP 10 協力店リスト

■北海道
ゲームアーク21　江別SATY店
ゲーマーズ　札幌店
スーパーデンコードー　旭川パワーズ店／岩見沢店／苫小牧店／名寄店／登別店
セントラルホビー
Max Denkodo　小樽店／登別店／函館店
ヨドバシカメラ　マルチメディア札幌店
■青森県
スーパーデンコードー　青森西店／青森本店／とうてつ駅前店／八戸本店／八甲大橋店／弘前本店／むつ店
トミー　根城店／八戸店／三沢店
ないす堂　駅前店／土手町店／中野店
マジカルステーション　城下店
Wonder GOO　青森柏店
■秋田県
一休さん　横手サティ TVゲームコーナー
ゲームアーク21　秋田SATY店
スーパーデンコードー　大館店／大曲店／鹿角花輪店／本荘店／横手バイパス店
ブックシティピア　追分店
ゆにこんG　本荘店
Wonder GOO　秋田店／男鹿店／能代店
■岩手県
イワブチ　本店
COMG!　盛岡南サティ店
スーパーデンコードー　大船渡店／北上店／久慈店／二戸店
マジカルガーデン　水沢店
Wonder GOO　水沢店
■宮城県
ゲーマーズ　仙台店
シーガル　石巻店／泉バイパス店／岩沼店／北根店／五輪店／長町店／はっぴい館／古川店／大和町店
シータショップ　仙台店
スーパーデンコードー　加賀野店／気仙沼バイパス店／古川バイパス店
TVパニック　佐沼店
ベスト電器ハル　ヤオチュウカウボーイ店
Max Denkodo　仙台西店／多賀城店
ヨドバシカメラ　マルチメディア仙台店
Wonder GOO　石巻バイパス店／泉バイパス店
Max Denkodo　仙台南店
■山形県
一休さん　米沢サティ TVゲームコーナー
ウキウキ新大陸　新庄駅前店／南陽ヤマザワ店／山形西バイパス店／山形大学前店
シーガル　山形店／米沢店
スーパーデンコードー　酒田店／鶴岡店／東根店／南陽店／山形北店
ファミコンプラザTOM　大野目店／春日町店
Wonder GOO　米沢店
■福島県
一休さん　会津サティ TVゲームコーナー／赤トリキグリーンモール TVゲームコーナー／ベイシア安達店／ベイシア白河モール店
シーガル　郡山店／ふくしま
スーパーデンコードー　新白河店／福島西店／福島バイパス店
ブックトマト　白河店
ブックバーゲン　新さくら通り店
Max Denkodo　郡山北店／平店
ヨドバシカメラ　郡山駅前店
Wonder GOO　小名浜店
■新潟県
エムダッシュ
COMG!　荒川店／糸魚川店／内野店／近江店／亀田店／空港通店／五泉店／小出店／小針店／さつき野店／三条店／新発田店／中条店／新津店／水原店／見附店／六日町店／吉田店
ファミコンショップ　テイル
マジカルガーデン　柏崎店／新潟空港通店
マジカルステーション　加茂店／三条ピア店／白根店／東三条店／巻店
ユメック　長岡大島店／長岡東口本店
ヨドバシカメラ　新潟店
■長野県
アピアランド　飯田店／駒ヶ根店
一休さん　ビルフェロー 飯田サティ店／ビルフェロー 豊科サティ店／ベイシアあづみの堀金店／ベイシア飯山店／ベイシア更埴店／ベイシア長野店
エイデン　飯田インター店／飯田店／大町店／松本店／下諏訪店／諏訪インター店
ゲーマーズ　長野店
ソフトハウスTOM　長野店
デジタルプレイス　アップルライン店
ドキドキ冒険島　更埴店
トム　神科店
ノジマ　上田店／豊科店
ブックハウストム　本店
■群馬県
一休さん　ベイシア安中店／ベイシア伊勢崎店／ベイシア大間々店／ベイシア尾島店／ベイシア渋川こもち店／ベイシア渋川店／ベイシア西部モール店／ベイシア月夜野店／ベイシア富岡店／ベイシア前橋モール店／ベイシア藪塚店／ベイシア吉井店／ベイシア吾妻店
クウム　大泉店／太田駅南店
GAMECITY1001　前橋店
タイムクリップ　新井店／連取店
ビックカメラ　高崎東口店
ファミコンショップ桃太郎　伊勢崎店
文真堂書店　小桑原店／天川店／本部
リング　ス前橋本店
Wonder GOO　高崎店／高崎中居店／館林店／富岡店
■栃木県
一休さん　ベイシア大田原店／ベイシア鹿沼店／ベイシア烏山店／ベイシア真岡店／ベイシア矢板店
クウム　足利店／足利南店
三遊堂　今市店／烏山店
サンユウドウ　矢板店
ドキドキ冒険島　黒磯店
ブックトマト　大田原店
ブックランド　アレックス
マジカルステーション　国分寺店
Wonder GOO　足利店／鹿沼店／真岡店／間々田店
■茨城県
石岡ピノキオトーイ
一休さん　ベイシア神栖店／ベイシア下館店／ベイシア玉造店
Jack　竜ヶ崎店
TVパニック　神立店
ブックトマト　下館店
U・らんど　三和店／結城店
Wonder GOO　荒川沖店／石岡店／石下店／潮来店／岩瀬店／牛久店／大穂店／学園店／鹿島店／神栖店／境店／下館店／新利根COM店／高萩店／高場店／つくば店／土浦店／東海店／那珂店／那珂湊店／波崎店／常陸大宮店／日立川尻店／ひたち野うしく店／水海道店／水戸笠原店／水戸店
Wonder STATION　取手東店／ひたちなか店／古河店／竜ヶ崎店
■埼玉県
アンドウトーイ
一休さん　ベイシア寄居店
エブリディ　上尾店
黒田書店　三郷店／聖蹟桜ヶ丘店／BOOM新宿店／本店
ゲーム天国　草加店
さくらや　浦和西口駅前店／大宮東口駅前店
スーパーソフトボックス　武蔵浦和店
ドキドキ冒険島　東川口店／南浦和本店
ノジマ　浦和店／越谷店／NEW上尾店／蓮田店／東所沢店／三芳店／吉川店
ファミコンショップ桃太郎　入間店／春日部店／上尾店／川越新宿店／川越店／北坂戸店／行田店／鴻巣店／坂戸店／狭山ヶ丘店／狭山台店／新所沢店／千間台店／草加店／秩父店／鶴ヶ島店／所沢店／飯能店／東松山店／深谷店／ふじみ野店／本川越店／寄居店
ファミコンハウス　ピエロ
マジカルガーデン　東松山店
マジカルステーション　コンプマート川口店／書泉ブックドーム店／スーパーコンプマート川越店
ミルキー2　霞ヶ関店
ミルキー3　鶴ヶ島店
メディアプラザ　ドリームファクトリーアン
りんでんぱうむ　志木南口店
ロムハウス　上福岡店／志木店
Wonder GOO　入曽店／春日部店／北本店／鴻巣店／新座店／東川口店
■東京都
アール　板橋店／本町店
AZ Market　青梅店／立川店
HMV　JAPAN／SHIBUYA
おもちゃの玉屋
キムラヤ　町田店パートII
ゲーマーズ　池袋本店／立川店／本店2号館／町田店
ゲームキッズ　東武練馬店
GAMES　マーヤ
ゲーム天国　竹ノ塚店
コヤマ　押上店／新小岩店
さくらや　池袋東口店／渋谷総合館／新宿西口駅前店／新宿東口駅前店／新宿ホビー館／聖蹟桜ヶ丘店／東京八重洲北口店
サンソフト
ジー・ファン　石神井公園店／富士見台店
シータショップ　大泉店
スーパー2番館
ソフトランドDuck　学芸大店
ソフトランドGARAGE　西小山店
ソフトランドぶんぶん　喜多見店
大成堂　石神井店／文京店
TVパニック　蒲田店
TVパニック　赤羽店
でんきのセキド　高倉店
東武百貨店　池袋店7階　TVゲームコーナー
ドキドキ冒険島　亀有店
ノーサイド　阿佐ヶ谷店／富士見台本店
ノジマ　秋川店／青梅店／小平店／忠生店／多摩境店／NEW鶴川店／八王子南店／羽村店／府中店
ハチスケ　大森店／蒲田店／多摩川店
BIG大鳥居店
ビックカメラ　池袋西口店／池袋東口駅前店／渋谷ハチ公口店／渋谷東口店／新宿東口店／新宿西口店／立川店／本店／有楽町店
ピットイン
ファミコンショップ　ピッコロ
ファミコンショップ　マイティハウス
ファミコンショップ桃太郎　秋津店／清瀬店／ひばりが丘店／成増店／八坂店
ファミコンハウス　小岩駅前店
ファミコンランド　赤塚店／光が丘店／光が丘公園店
ファミコンワールドぱお　昭島店／小作店／東大和店／福生店
ペニーレイン　蒲田西口店
マジカルガーデン　昭島店／大山店／武蔵村山店
マジカルステーション　FK II 武蔵小山店／コンプマート高島平店／三省堂下北沢店／仙川店
マックスエンタテイメント シミズ玩具　麻布店／大井町店
murauchi.co.jp
メディアポリス　新大久保店
モトナワールド瑞江店
もりたや　小金井店
ヤマギワソフト館
ヨドバシカメラ　上野店／新宿西口大ガード店／新宿東口駅前店／新宿西口本店／八王子店／マルチメディア錦糸町店／マルチメディア町田店
ロムハウス　国分寺店／成城学園店／中野坂上店／西日暮里店
■千葉県
アドホック　湖北店
おもちゃのあづまや
GAMEいちばんかん　五香店
GAME&HOBBY　キッド
DIZIX　ワンダー野田店
ディスクユニオン　ビュウ柏店
ドキドキ冒険島　君津店
ホビーランド　キューブ
マジカルガーデン　稲毛店／南流山店
マジカルステーション　スーパーコンプマート美浜ニューリゾート店／コンプマート柏店
モトナワールド　京急上大岡店／京急川崎駅前店／千葉店／船橋北口店／南行徳店
ヨドバシカメラ　千葉店
Wonder GOO　あすみが丘店／江戸川台店／柏店／鎌ヶ谷店／千葉長沼店／天王台店／流山店／花野井店／増尾店／茂原店／八日市場店
■神奈川県
石丸電気　横浜店
一休さん　橋本サティ TVゲームコーナー
おもちゃセンター　ナガシマ
ゲーマーズ　横浜店
ゲームショップ　ビーム
ComDock　大井松田店／溝の口店
シータショップ　厚木店／戸塚店／藤沢店／溝ノ口店
ソフトランドBOSTON　鹿島田店
ソフトランドGARAGE　宿河原店／新丸子店／白楽店
ソフトランドぶんぶん　大倉山店／新城店／向ヶ丘店／元住吉店
ソフネット　横浜西口店
TVパニック　鶴見駅前店
ディスクユニオンビュウ　稲田堤店／淵野辺店／本厚木店
TVゲーム&バラエティー ピース
テレビっ子　あざみ野店／馬絹店
トイ&ホビー　サガミ堂
トイダック　相武台店／南林間店／大和店
ドキドキ冒険島　白楽店
ノジマ　愛川店／伊勢原店／磯子店／今宿店／鴨宮店／鵠沼店／コムドック 湯河原店／相模原店／湘南台店／新城山店／大雄山店／茅ヶ崎店／東名川崎店／NEW青葉台店／NEW厚木店／NEW平塚店／秦野店／古淵本店／緑ケ丘店
ビックカメラ　新横浜店／横浜西口店
ピネット
ファミコンショップPaddy
ファミコンショップ桃太郎　原当麻店
ファミコンプラザ　ジェイズ
マジカルガーデン　横浜山手台店
マジカルステーション　スーパーコンプマートあざみ野店／スーパーコンプマート藤沢店／スーパーコンプマート横須賀店／戸塚店／マックさがみ野店
マルチメディアステーション ゼロワン
メディアポリス　厚木店／川崎長沢店／相模大野店／十日市場店／秦野渋沢店／日吉本町店／藤沢六会店
横浜タカシマヤ　TVゲームコーナー
ヨドバシカメラ　京急川崎駅前店／京急上大岡店／横浜駅前店
ロムハウス　大口店／大船店／鶴見店／戸塚店／宮前平店
Wonder GOO　相模原店
■山梨県
おもちゃのイチノセ
おもちゃのマルちゃん
ComDock　向町バイパス店
TOY'Sクリちゃん　湯村店
ノジマ　上野原店／甲府店／韮崎店／富士吉田店
■静岡県
エイデン　浜松半田店
エスポット　駿東店／富士店
ゲームショップぱる　まがりかね本店
スーパーコンプマート　浜松店
テレコムランド　伊東吉田B館
TVゲームショップ　ドラゴンキッズ
ノジマ　伊東店／磐田店／岡町店／掛川店／北脇店／静岡店／裾野店／沼津店／富士店／藤枝店
PARADE　掛川店／湖西店／静岡川合店／西伊場店／原島店／袋井店／藤枝店／三方原店
ファミーズ　篠原店／BOOK ONE店
ファミコンランド　磐田店／佐鳴台店／高丘店／豊田店／浜北店／本郷店
ホビヨン　富士店／藤枝店
マジカルガーデン　清水店／千代田店／浜松高台店
マジカルステーション　コンプマート静岡店
メディアポリス　掛川店／函南店／御殿場店／島田店／沼津原店／沼津リコー通り店／榛原店／浜北店／袋井店／富士店／藤枝店／富士宮店／富士八幡町店／三島徳倉店／焼津インター店
大和文庫　折戸店／三保店／不二見店／本店
Wonder GOO　掛川店／榛原店／浜岡店／藤枝店
■愛知県
一休さん　ビルフェロー 春日井サティ店
エイデン　新瑞橋店／安城店／稲沢パールシティ店／小田井ワンダー店／香久山店／春日井店／蒲郡店／小牧インター店／坂下店／四軒家店／柴田店／新岡崎店／千音寺アズパーク店／高畑店／田原店／知多店／知立店／豊橋店／豊田美里店／豊田元町店／長久手店／西尾店／碧南店／本店2F／メッツ大曽根店
オタッキー　新瑞橋店／御器所店／千代が丘店／中村公園店／六番町店
おとわや　かりがね店
おもちゃのジャンボ　アスティ店
おもちゃの街　ブレーメン
GROOVE!　金山本店／高蔵寺店
ゲーマーズ　名古屋店
ゲームステーション64ビット　EAST／WEST
ゲーム選隊　稲沢店／小牧店／甚目寺店／西春店
コンプマート　向山店
白樺書房
スーパーコンプマート　大須メガタウン／岡崎セルビ／刈谷店
センキ　尾西店
ディスパ　東郷店
TVゲームフジタ
童夢
トップカメラ　本店
ドリームランド　豊明店
ハイパーファミコング　上和田店
ビッグガレージ　江南店
ファミーズ　阿久比店／太田川店／共和店／柴田店／知多朝倉店／当知店／常滑店／鳴海店／西尾店／半田インター店／富木島店／名港店
ファミコンプラザ　里町店／東浦店／ぴっぷBOY'S
ホームエキスポ　岩倉店／豊田店
MAG MART　池下店／一宮店／杁中店／尾西店／尾張旭店／高蔵寺店／甚目寺店／津島店／当知店／豊田リスタ店
マジカル　黒川店／瀬港店／西尾店
マジカルガーデン　石川橋店／一宮北店／岡崎店／岡崎インター店／岡崎北店／刈谷店／江南店／極楽店／甚目寺店／豊川店／豊田インター店／豊田248店／豊橋店／豊橋藤沢店／中村店／港店／南陽通店／平針店／町屋店／緑店／守山店／弥富店／ワンダーシティ店
マジカルステーション　小牧店／三省堂テルミナ店／豊橋花田店／一パウー／はるひ店／ベル／三郷店
マツナカ本店
ヤマギワソフト　メルサ店
Wonder GOO　トヨタ店／碧南店
■岐阜県
エイデン　大垣ベルプラザ店／可児店／各務原店／岐阜オーキッドパーク店／関店／高山店／多治見インター店／瑞浪店
株式会社ユーワン　ユーワンストア
キクヤ　ピア店
GAME SEVEN
コンプマート　可児店
Gパワーズ　かがしま店／岐阜店／岐阜北店
ファミコンGP
ファミコンキッズ
ファミコンジャングル
ファミコンランド　ハッピーほずみ店
MAG MART　岐南店
マジカルガーデン　可児店／岐阜島店／多治見店
マジカルステーション　各務原店／グロスアミュゼ郡上八幡店／三省堂岐阜駅店／関店／土岐店／マーゴ店
RUSH
■三重県
一休さん　ビルフェロー 桑名サティ店／ビルフェロー 津サティ店
エイデン　菰野イオンタウン店／鈴鹿店／津店／名張店／松阪店
ゲーム選隊　白子店
スーパーコンプマート　四日市店
スーパーランド　四日市店
マジカルガーデン　生桑店／鈴鹿店／白揚大山田店／四日市店
マジカルステーション　金場店／シェトワ桑名店／シェトワ四日市店／富州原店／御薗店
Wonder GOO　伊勢店／大台店／志摩店／鈴鹿店／津店／津南店／松坂店
■奈良県
一休さん　ビルフェロー 西大和サティ店
サンホームビデオ　紀寺店
遊コン　奈良店
Wonder GOO　香芝店
■和歌山県
おもッちゃマン　和歌山店
キャッツアイ　新宮店
トイ&ホビー　ミミー
ミノスケ　国体道路本部店
■滋賀県
ゲームプラザ元気302　堅田店
パピルスSOFT館
マジカルステーション　トイショップみずの
U☆BEAT　タカノ店／菩提寺店
Wonder GOO　栗東店
■京都府
一休さん　ビルフェロー 亀岡サティ店／ビルフェロー 向日町サティ店
株式会社あさだ
ゲーマーズ　京都店
ゲームアーク21　北大路ビブレ店
ゲームステーション ハイパーニュータイプ　桂店／西院店
ザウルス　太秦店／桂店／上賀茂店／大将軍店／椥辻店／御山店
タカラトーイ　株式会社
ファミコンクラブ　ビ・ドリーム
ファミザウルス　山科店
マジカルガーデン　野田川店
マジカルステーション　百万遍店／伏見竹田店
メディアショップギース　長岡天神駅前店／西院本店
■石川県
COMG!　加賀店／小松店
三共ジョーシン　もとまち店キッズランド
ソフトランド　杜の里店／ルネス前店
ファミーズ　井林店／加賀店／さくらい津幡店
■富山県
GROOVE!　富山堀川店
ゲンキランド　魚津店／呉羽店／天正寺店
三共ジョーシン　とやま本店ディスクピア／pitONE高岡店キッズランド／pitONE富山南店キッズランド
シャトル　奥田店／黒部店／小杉店／高岡店／砺波店／富山駅店／二口店
ソフトエンターテイメント　滑川店
ハイパーゲンキランド　豊田店
ファミコンボックス
■福井県
オカトイズストア　コパ店
おもちゃのアリス
おもちゃの王様オカ　アミ店／ベル店
サイト玩具店　横市店
三共ジョーシン　pitONE福井本店キッズランド
ファミーズ　てんとうむし店
ファミコンショップBIG　神明店／武生店
■大阪府
一休さん　ジョイマックス布施ビブレ店／枚方ビブレ TVゲームコーナー／ビルフェロー 南高槻サティ店
キャッツアイ　住吉店
ギャングスター　庄内店
近鉄百貨店　阿倍野店
ゲーマーズ　なんば店
ゲームショップむあにぃ　平野店
G.Z.　フジヨシ
ジョイマックス　布施ビブレ店
ドラゴンワールドクラブ　天美店／九条店／駒川店／豊中店
なかよし　九条店／ホワイティウメダ店
ニシダヤ　京橋店
ビックカメラ　なんば店
フェスタワールド熊取店
ホビーアイランド
マジカルステーション　堺東店
ミノスケ　和泉府中店／鳳店／八尾店
メディアCITY　江坂店
ヨドバシカメラ　マルチメディア梅田店
遊コン　高槻店
Wonder GOO　泉北店
■兵庫県
くれよん　立花店／西神中央店
クロベェー　杭瀬店
ゲーマーズ　三宮店
ゲーマーズサポーターBUG　芦屋店／打出店／春日台店／白川台店／水道筋店／西明石店
ゲームショップハッピーワン
げーむしょっぷ写楽
ゲームチェンジ(G.C)
ドキドキ冒険島　西脇店
ドラゴンワールドクラブ　朝霧店／加古川店／高砂店／土山店／東加古川店
POWERメディアCITY　神戸徳井店
ファミーズ　サンクス大鹿店／サンクスバラ公園店／サンクス本店
メディアCITY　須磨店／西宮店／東灘店／武庫之荘店／六甲店
メディオ!　伊丹店
モーモーランド　鳴尾店
遊コン　加古川店／塚口店／西明石店／姫路駅前店／姫路キャスバ店
Wonder GOO　伊川谷店／伊丹店
■広島県
おもッちゃマン　安芸津店
ゲームアーク　尾道店／呉店／東広島店／三原店／焼山店
COMG!　本通店
TVゲームショップ ソフト&ソフト
はとや　タカノ橋店
マジカルガーデン　呉店
遊コン　福山店
■岡山県
ゲーマーズ　岡山店
コドモ館　トピア店
ベスト電器LIMB　倉敷本店
メディオ!　表町
遊コン　津島店
Wonder GOO　妹尾店／岡南店／倉敷店／水島店
■鳥取県
ファミコンショップルック　駅南店／湖山1号店／湖山2号店
遊コン　米子店
■島根県
遊コン　松江店
■山口県
ゲームアーク21　防府SATY店
COMG!　岩国店
マジカルステーション　遠石店／長府店／山口大内店／山口大学前店
■香川県
一休さん　宇多津ビブレ TVゲームコーナー
ゲームアーク　今里店／香川店／琴平店／善通寺店／丸亀店
マジカルガーデン　高松太田店
Wonder GOO　うたづ店／丸亀店
■徳島県
ゲームショップニュースビート　沖浜店
シータショップ　徳島
TVゲームランドZERO　藍住店／徳島西店
TVパニック　EAST徳島店
■高知県
EVE　佐川店
ゲームアーク　土佐道路店／室戸店
マジカルガーデン　御座店
マジカルステーション　安芸店／おとぎや店／野市店
Wonder GOO　高知店／土佐店
■愛媛県
COMG!　松山南店
ファミコンスーパーZ
ベスト電器LIMB　松山本店7階
Wonder GOO　東石井店
■福岡県
AMA
ゲームアーク21　大野城SATY店
株式会社　丸和行橋サンパル
銀河堂　前原店
ゲーマーズ　博多店
ゲーム・ザ・モンスター　春日店／南ヶ丘店
ゲームガレージネット　新宮店
ジョイン　諏訪野店
パルテック　小倉店／小倉南店
ビックカメラ　天神新館
ファミコンワールド　前原店
ブックステーション川崎店
ブックマーケット　志免店／福間店／宗像店
ベストビデオ　西新店
ベスト電器LIMB　福岡本店
マジカルガーデン　周船寺店
マジカルステーション　大善寺店／八女インター店
メディアナイン　小倉店／折尾店／折尾駅前店／城野店
有限会社沖牟田玩具(OKおもちゃ流通センター大牟田本店)
■佐賀県
銀河堂　武雄店
ファミコンハウス　伊万里店／鹿島店／武雄店
ファミコンワールド　唐津店
マジカルガーデン　佐賀北店／南佐賀店
■長崎県
ウエスト　西有家店
ゲームショップ　トムソーヤ
佐世保ゲーム館びゅあ　大野店／大塔店／下京店／日野店／本部
ファミコンハウス　運動公園通り店／西三城店
メディアクラブ　大村店
遊ING　大野店／大村店／花丘店／城山店／長崎店
■熊本県
ゲームアーク21　クリスタルモール浜線店
サンライト　新外店
チャレンジャー　横手店
ファミコンショップサンライト　武蔵ヶ丘店
マジカルステーション　玉名店
マルチメディアショップTOM　山鹿店
遊ING　桜木店／長嶺店／浜線店
■大分県
株式会社トキハ
ゲームミュージアム　時遊館
JOYーフレンド　明野店／府内店
TVチャンプ　高城店／別府店
ベスト電器LIMB　大分店
マジカルステーション　大分本店／大分宮崎店
■宮崎県
おもしろランドキャンプ　延岡店
ベストソフトタウン　日南店
ベスト電器LIMB　都城店
■鹿児島県
おもしろランドキャンプ　伊集院店／大口店／川内店／西田店／和田店
がらっぱ堂
ファミザラス　国分店
マリオの店　西駅店
Wonder GOO　鹿屋店

wanpaku 全店

JUSCO ゲーム取扱い店

イトーヨーカドー ゲーム取扱い店

game TSUTAYA 全店
GameStand 全店

GEO ゲオ 全店

カメレオンクラブ 全店

Sofmap
For The Computer Communication Age
www.sofmap.com
ゲーム取扱い店

Daiei
ゲーム取扱い店

ハローマック 全店

TOPBOY 全店
TV-GAME ENTERTAINMENT SPACE

ビックカメラ
ゲーム取扱い店

ヨドバシカメラ
ゲーム取扱い店

7-ELEVEN 全店

FamilyMart 全店

K 全店

sunkus 全店

スリーエフ 全店

四国スパー 全店

LAWSON 全店

ファミ通キューブ＋アドバンス オレのページグランプリ

先月号で7位からビリへ落ちるという屈辱を味わったDJ宮本が、今月はイッキに5位へとジャンプアップ!! 代わりにビリになったのはまた10万円！ 益田クイズ。ここが定位置？ さすがにちょっとかわいそうにもなってきたが、それを決めるのもキミの1票。アンケートはがきでの投票よろしく。

	今月の総合ランキング	得点
1	周辺機器を買うならコレを読め! / プロアクション藤谷	7363
2	あなたとファミ通キューブ+アドバンス批評 / 水ピン	4214
3	ファミ通キューブ　心霊研究所 / デビル藤原	3203
4	マイナーキャラクター天国 / 坂本ウ	1548
5	水曜スペシャル　DJ宮本探検シリーズ / DJ宮本	1179
6	珍品クッキング / ワタナベリィ渡辺	1085
7	made in USAちゃん / 村田コレクション	918
8	るんこうねさんす / こばしら33号	871
9	独断! オレのアニメDVD 10万円! 益田クイズ	650

人気の高い記事はドンドン大きくなる!?

ページ増!?

人気の上がらない記事の編集者はクビ!?

クビ!?

毎号人気の順位を決定。

届いたはがきを集計して、各記事の人気の順位を毎号決定。読者の方々の清き一票が重要!!

おもしろいモノに投票。

おもしろかったと思う記事を選び、**順位の番号**をアンケートはがきの記入欄に書いて送ってほしい。

各ページを読んでもらう。

まずは読者の方々に、各編集者が責任を持ってお届けするページを読んでもらうことから始まる。

1	→前回1	プロアクション藤谷	周辺機器を買うならコレを読め！

プロアクション藤谷の 周辺機器を買うならコレを読め！

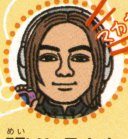

いや～、よく考えればここ2、3年コンビニに行っていない日はないよ!! コンビニ最高（意味不明）!! そんなオイラが今回オススメするのは、12月12日に発売が予定されている任天堂のタルコンガ！ この周辺機器は『ドンキーコンガ』（ゲームの紹介は72ページ）専用なんだけど、仕上がりがスゴくいいので驚きました。大きさも手ごろで、見た目よりもずっと軽い！ 叩いても大きな音が出ないので、気になる騒音の心配もなし。ゲームキューブを持っているなら『ドンキーコンガ』を体験しないと損ですよ!! さて、コンビニで食玩買ってこよ～。

今回のテーマ

タルコンガ（任天堂／3000円）
※『ドンキーコンガ』にも1個同梱されるよ！

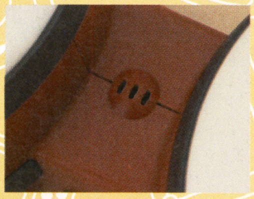

➡手拍子センサー。感度も良好でした!!

⬅スタートボタンも押しやすい位置にある。

叩いても手が痛くな～い!!

⬆たたき面は柔らかい素材を使用しているので、少しプレイしたぐらいでは手を痛めません。音はポコポコ鳴ります。

水ピンも大ハマリ!!

⬆水ピンもひと目ぼれ！ 手拍子を任天堂の春花さんにやらせてました。

ゲームの悩みを一発解消!! 藤谷ゲームクリニック

「ファミコンカラーのアドバンスSPが当たりそうもない！ けど欲しい!!」、というおたよりをたくさんいただきました。当たるの1000名だもんねぇ。でも、当たらないなら自分で作っちゃうのもいいじゃない！ というわけで、下の写真のようなアドバンスSPを作ってみました。北米版限定の本体（フレイムレッド）に、金色の薄いシールを捜して貼りつけてみました。費用は、本体とシールを合わせて16000円くらい。ちょっと高いけど、カッコイイでしょ！

コントローラーっぽい!!

⬆貼りつけるシールは、厚ぼったいカッティングシート以外のものを捜そう。

はい！水ピンです あなたとファミ通キューブ+アドバンス批評

読者からのご意見、ご要望、ご質問やご苦情などに、月に代わってお仕置きをする(!?)このコーナー。アンケートはがきの"編集部へのおたより"欄に書いて送ってね。

イエ～!! 本当に編集部一同で円陣を組んで心に誓ったの？ という指摘を受けながら今月も始まったこのコーナー。まずはこのナンバーから。

●『キューブくん』で、ファミコンがじいちゃんになっていたけど、本当はひいじいちゃんでしょ!! スーパーファミコンを忘れるなー。

（千葉県・小供リンク・13歳）

おっと。1曲お届けするまえに、はがきの紹介だったね～。なんて、必死にラジオのパーソナリティーを装ってみたけど、正直に言うとごめん!! 間違えました!! 今度こそ、合宿を行ってみんなで心に誓いあいました!!

●ルート64ビットのページ数を増やしてください。

（兵庫県・宇山純平・4歳）

よ、4歳にして？ あの楽しさがわかる？ すばらしい。善処しまーす。

●大人になっても仕事をしないでゲームがたくさんできる、この本を作ってるみなさんがうらやましい～。

（埼玉県・あちゃ～・9歳）

なにを!? それじゃボクらがダメ人間みたいじゃん？ これでも仕事してるんだぞ。ゲームするのが仕事!! いやぁ、今日も仕事（ゲーム）をいっぱいしてたいへんだった!! ブブッ……。

●シールがクラスの人にウケてました。おい、みんな今年19歳だろ。

（岩手県・仁賀沢丸・18歳）

19歳だろうが、38歳だろうが、88歳だろうが、100枚シールが好きでもおかしくない!! と思うよ、ホント。

●勝手にがんばってください。

（和歌山県・おまっつん・11歳）

いやいや、読者あってのこの雑誌。ご要望に応えつつがんばりまーす。

水ピン批評

●デビル藤原へ。あんな水ピンに負けるな。ヤツを地獄に落としてしまえ!!

（高知県・デビルマン・14歳）

●デビル藤原、がんばれー!! 水ピンに負けるなー！ （北海道・デベット・15歳）

じ、地獄かよ!? ていうか、今月はこんなはがきがけっこう多かったんだけど。えーと、ボク、みんなになんかしたっけ？ け？

●たまに水ピンのことを、「すいぴん」と読んでしまうことがあります。はっきり言って、水ピンは読みにくいです。

（北海道・ん～？・12歳）

それが原因？ それが原因で地獄の話とかが持ち上がってるの？ の？

●水ピンにそっくりの男子、まじいます（笑）。 （福島県・青桜・12歳）

●水ピンはボクの学校のS先生にそっくり。恐ろしいほどに……。

（滋賀県・ポポ&ナナ・20歳）

するってーと、あれだ。ふたりのその知り合いはモテモテってわけだ!! そっくりなんでしょ？ モテモテなんでしょ？ って、そんなにムキになってもしょうがないか。

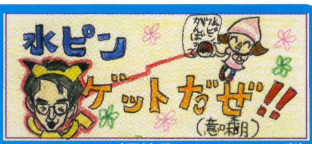

（長崎県・ポケモン・11歳）

意味不明でもありがとう!!

（東京都・あっき→・14歳）

うす、うす!! バリバリにはりきってがんばります!! がんばっちゃいます!!

イラスト：田中淳子

ファミ通キューブ 心霊研究所

研究所所長 デビル藤原

あ～あ、今月も3位だよ。でも大勢の読者からこのコーナーをやめないでっていうはがきがたくさん来たので、まだまだ心霊研究所を続けるぜ。もっともっとコワイ話を掲載していくから、ファンのみんなはどんどん投票してね。いつか1位になることを夢見てがんばるぜ～。

暗闇で見つめる大きな目

家族で伊豆に旅行へ行ったとき、最終日にかなり大きな地震があって、帰りの電車が運行停止になったことがある。帰ることができなくなった俺たちは、とにかく1泊できるホテルを捜した。そしてようやく●●寺荘という民宿に泊まることができたのだ。しかし、民宿に泊めてもらう交渉をするさいに、民宿の人が「開き部屋はあるにはあるんですが……」と、ちょっと困った顔をしているのが気になった。疲れていた俺はすぐに寝たのだが、うなり声のようなものが聞こえて夜中に目が覚めてしまった。どうやら隣りで寝ている妹がうなされているのだ（1コマ目参照）。妹は「目が、目が」とうなされている。しかも目を見開いて、天井をじーっと見つめているのだ。妹の視線の先が気になった俺は、ゆっくりと天井を見てみた……。すると、なんと大きなふたつの目がこちらを睨んでいる（2コマ目参照）。そしてそのふたつの目は、窓のある方向を見るような感じでゆっくりと動き出した。それにつられて俺も窓のほうを見てみると、なんとたくさんの目がこっちを見つめていたのだ（3コマ目参照）。翌朝、母が部屋の窓を開けたときに「あらイヤだ」と大きな声をあげた。なんと窓の向こう側はかなり大きな墓地だったのである……（4コマ目参照）。その後、俺たちが泊まった民宿に開かずの間が存在するとの噂を聞いた……。もしかしたら俺たちが泊まったその部屋が開かずの間だったかもしれない……。

マイナーキャラクター天国 VOL.11 (通称:マキャ天)

担当:坂本ウ

『MOTHER』の森のギター弾きの人(哲学する男)が好きです! とくにその人の作った詩が♥なんか好きなのです! ノートに書いて覚えちゃいました。アハッ♥

(宮崎県・ピコラ)

「キューピー人形なぜ泣くの〜」って詩ですね。なかなかシブイところをついてきますねー。「あっ! 自分がギターを弾いていたのか。まいったまいった」ってセリフは私もお気に入りです!

『ことばのパズル もじぴったん』のブラックももじくん大好き! ワイルドなところがかっこよすぎます! 出番が少なく、見る機会が少ないのが残念。かっこいいのに……。

(北海道・ヤマコー)

ブラックもじくんが出てくる"えきすとらすてーじ"難しすぎ! あわあわしてるうちに終わっちゃいます!

ぼくのマイキャラは『ファイナルファンタジーVI』のゴゴです!! 彼(?)のその独特の格好が好きです!! ものまねもサイコー!

(福岡県・あきぴん)

ゴゴってなんかオマケ扱いですよね。ラスボスまえの決めゼリフもないし。

⬅私もエルノア大好き。しゃべりかたもカワイイし、控えめっぽい性格もすごくイイ! いつも遺跡でデートしてますー。

熊本県 鷹並城

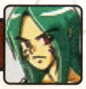

⬅ケンゴさんは髪をかき上げる仕草がセクシーですよねー。恥ずかしながら私も昔、髪を伸(以下果てしなく略)。

山形県 時流稀あきる

坂ウのトレジャーボックス

いつも応援&投稿ありがとうございます! みなさんの想いの詰まったおたより、ちゃんと全部大切に保管してありますよー。そうそう、私の好きなキャラクターを私のためにわざわざ書いてくださる方もいらっしゃいます! 感激ですっ! 今回は私の宝物の中から福島県ぼるさんにいただいたナツメさんをご紹介しちゃいますっっ!

福島県 ぼる

今月のお気に入り アンケートはがき

⬇大丈夫。愛する人を護ろうとする力の前にはどんな強敵も無力なのです!

広島県 ひるの

マキャ天だより 私はチェイン以外にも大好きなマイナーキャラがたくさんいます! そのキャラ全員へ愛をさけんでいいですか!? あとマンガのマイナーキャラへの愛もぶつけていいですか? (愛知県・さゆりん)

叫んじゃっていいですよー。マイナーキャラに関することならどんなおたよりでも大歓迎! 細かいことは気にせずどんどん送ってみてくださいね! マンガキャラはゲームに出演していればオーケーです!

おたより随時募集中! マキャ天係まで!

イラスト いとういつお

水曜スペシャル DJ宮本探検シリーズ

今月のうそ占い

緊急スペシャル!! いま、うそ占いが大ブーム!!

占い期間:12月21日〜13月20日

占う人:DJ宮本先生

ファミ通キューブ占術協会会計

ファミ通キューブに関係ある人たちから、好きなキャラクターをひとり選んでね。これで、キミのひと月の運勢はバッチリ判明しません!!

Ⓐのクララを選んだ人は
やさしさとワガママが同居するあなた は、明日告白しちゃえ! グッドラック!

Ⓑのドラえもんを選んだ人は
たまにはおもちでも食べよう。運気上昇。

Ⓒの孫悟空を選んだ人は
ちゃらへっちゃら、という訳にはいかない事件が起きそう。そして、見逃えそう。

Ⓓのバードマンを選んだ人は
できるだけ高いところへ行くと、空気がキレイだぞ! マイナスイオンが吉。

Ⓔのピカチュウを選んだ人は
かわいいペットに好かれそう。いいな。

Ⓕのマリオ面を選んだ人は
新しいことを始めてみよう。うまくいくかも、いかないかも。要は自分次第!

Ⓖのビス君を選んだ人は
カーラジオから、ご機嫌なナンバーが聴こえてくるぞ! 聞き逃さないように。

Ⓗのライト・スランドを選んだ人は
スーパーでなめ茸を買え。美味いぞ!

Ⓘの宇宙人を選んだ人は
道に落ちている雑誌を拾って帰ろう。思いがけないお宝を発見するかも。

Ⓙのドカベン太郎を選んだ人は
柔道を習うと、異性にモテルぞ!

Ⓚのコヤジマリオを選んだ人は
ナイスセンス! 会社員に声をかけられそう。元気に挨拶をすればいいことも。

Ⓛのネコ目リンクを選んだ人は
調子に乗って失敗しそう。イカリングとシャボテン公園に気をつけて!

Ⓜの山本耕史リンクを選んだ人は
アイドルに遭遇する可能性あり! サイン帳とマジックを忘れずに携帯すること!

Ⓝのピクルスクンを選んだ人は
優柔不断が成功の鍵。思いっきり悩め!

Ⓞのブリトニー人形を選んだ人は
外国でいいことが起きる予感がビンビン。毎週末は必ず海外へ行くべし!

Ⓟの鳥人形を選んだ人は
運気最悪。何をやってもうまくいかない。それならビスケットを食べればよい。

Ⓠの少女人形を選んだ人は
毎日いい夢が見られるんじゃないの?

Ⓡのアイスを選んだ人は
男は男らしく、女は女らしく。いまこそ、カレー部に入りなさいよ! ほんとに!

はみだしスペシャル おかげさまで9位から5位にランクアップできました! 応援してくれてる、インド/グーチョキパー/ひわぎ/ワレモノ/しろあん/双星加守斗/ほか、ありがとう! 大好き!

ワタナベリィ渡辺の珍品クッキング

今月は北海道の山巻賢幸くんから教えてもらったメニューを紹介しますっ!! その名も"本格ベビースターラーメン"。毎週日曜日のお昼ご飯は必ずラーメン(ラーメンの日)の渡辺への挑戦状としか考えられないメニューだよね!? というわけで今月もキッチリ試食&批評するよ。ちなみに渡辺はみそラーメンが好きっ!!

●今月のメニュー● 本格ベビースターラーメン!!

●材料(ひとり分)●

ベビースターラーメン(味はお好みで)……適量
お湯……麺に対して3分の1程度

作りかた

ベビースターラーメンに熱湯を注ぐ
▼
麺がやわらかくなったらスプーンでほぐす

4パック入りを使えば4つの味が1度に楽しめる。

お湯を入れすぎると味が薄くなるので注意!

できあがり!!

気になるお味は!?

今回使用したベビースターラーメンはチキン、マヨネーズソース、天ぷら、しょうゆの4種類。どれも微妙なお味だったけど、天ぷらはプチセーフ。マヨネーズソースは激アウトでした。

ベリイ ベリイ ベリイ ベリイ

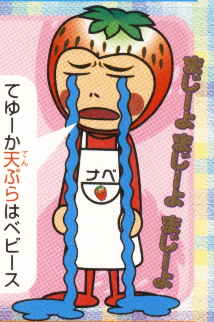

珍品レシピ大募集

料理がおいしくなる(!?)裏ワザを大募集! 噂で聞いたけど、自分は挑戦したくないという人の珍品レシピも大歓迎。ワタナベリィ渡辺がキッチリ試食します!

あて先
〒154-8528
(株)エンターブレイン
ファミ通キューブ編集部
「珍品クッキング」係

made in USAちゃん

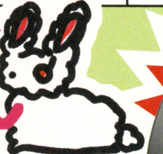

USAゲーその11 ADVANCE WARS2 BLACK HOLE RISING

USA度:(日本では発売中止にっ!)
出たぞ度:(母ちゃんたちには教えられません!)

ゲームボーイウォーズが出たーぞー(略してボー出)! とゆーCMも懐かしーかんじだけど、なんかUSAがほんとに戦争なんか起こしやがったせいで、ニポンでは発売中止になってしまった『アドバンスウォーズ』ですが、なんとすでに『2』まで発売下、じゃなくて中! 内容はそれほどバイオレンスちっくでもなく、『ファイアーエムブレム』のメカ版ってかんじ。画面も美麗かつ綺麗(略して麗麗)、キャラもポップでグーなんだけどなー。残念無念(略して念念)。あ、ちなみに読者さんからの質問でもありましたが、USAアドバンスのソフトは下に書いてあるのお店の通販とかでも買えちゃったりしますヨ。とゆーことでバイバ〜イ!

■アニメもちょー迫力。丸っこいメカがかわいーね。

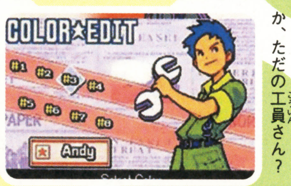

■主人公の人。というか、ただの工員さん?

ミニCHINAゲーコーナー

■こ、これが神が遊ぶ機械の勇姿だっ! かっきー!

ギョエ〜〜〜〜ェ〜〜エ〜ギ〜ョッ〜エ〜ェ〜(略してギョエ〜)!!!! な、なんと東京ゲームショウで、任天堂が新型ゲーム機を中国で発売というニュースが発表されちゃったっぽい。で、名前は"神遊機"(略して機)というそう説。中国語読みだとshen you ji、ってかんじ。価格は7000円くらいで、このままテレビに差して使ったりソフトはお店で書き換えたり朝ごはんはお粥だったりするところが中国風なんだよねー、きっと。

うーたんILLUST WORLD

うーたんイラストワールド

順位は下がったけど、うーたんイラストが全世界(おもに日本)から5通ほど殺到!! うーたんもうれしい悲鳴をあげながら、さっそく喰ってるぞ。これからもうーたんのエサをどしどし送ってね。

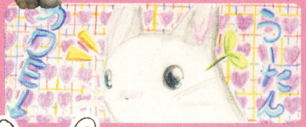

大阪府 子ムライス
■ちょ〜カラフル! というか、いたち? かわいけりゃいいか。

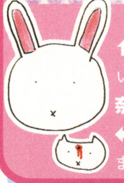

奈良県 ラウルルルル
■うーたんはともかくなぜおまけのネコが血を流してる?

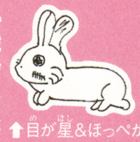

宮城県 ラスナム
■目が星&ほっぺがポッ。これって恋?

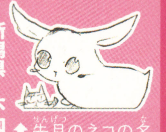

新潟県 不知火
■先月のネコの名前は"大怪獣"です。

協力:イラストが採用されると使うのが恥ずい水ピース図書カードがもらえるヨ のメッセサンオーカオス館 ☎03・3255・3431 ホームページアドレス http://www.messe.gr.jp/chaos/chaosindex.htmまで連絡乞う 水ピンより

るんこうねさんす

どうしたんでしょうねぇ？　三瓶さん。見ませんねぇ。「サンペ～です！」のイッパツギャグだけでは、無理だったんでしょうかねぇ。こぶ平さんのお父さん、林家三平師匠は「ど～もすみません！」だけで生き残れたのに……。厳しい世の中です。え？　るんこに関係ない？　まぁまぁ。

短いことはイイことだスペシャるんぽ？

思ったんです。やっぱり短いのがいちばん！　って。ということで、今月はるんこひとことスペシャル。思わず笑っちゃうるんこネタ満載で行きます。えぇ、行くんです。行きますったら！　行くの！

大きなるんこをしたらトイレがこわれた。

あぁ～、るんこが大きすぎてトイレがつまっちゃったんですね？　これはいけません。何より水といっしょにトイレから流れ出るるんこは怖いですからねぇ。

るんこに追いかけられた。

ほぉ、流れるプールでるんこに追いかけられた……。ここで問題になるのはそのるんこが自分のモノかどうかということです。どっちにしてもイヤだけどね。

野るんこをしていたらハチに刺された。

痛そうですねぇ。しかもるんこの出ている大切な場所を刺されましたか……ご愁傷様です。しばらくは痛くてるんこもできなかった？　……ご愁傷様です。

酔っぱらったお父さんが海でもらした。

お父さ～ん大丈夫ですかぁ～？　子供はちゃんと見てますよぉ～！　しかし言い訳が"ミソ"はないんじゃないでしょうか？　似てなくはないけどさ！

間違えてるんこを食べた。

ありゃりゃ、食べちゃいましたか。チョコと間違えてですか……そんなにおいしそうなるんこだったの？　で味はどうだったの？　あっ言わなくていいです。ホント。えっ？　苦かっ……、イヤもうそれ以上はやめて～！

康太郎のイメージといえば、茶髪にピアス。パッと見はかなりいまどきのるんこ。でもとても心の優しい彼は、こまっているるんこを見ると放っておけない性格でした。ある日、横断歩道を渡ろうとしている初老のるんこを見つけた康太郎は、老るんこの手を取っていっしょに道を渡っていました。しかし、そこに居眠り運転のバキュームカーが……つづく？

るんこむかしばなし

このコーナーはみんなからの投稿が命なので、"ホントにコワイるんこ体験談"などのはがきを送ってちょ。採用者には図書カードをあげちゃう。
〒154-8528　(株)エンターブレイン
ファミ通キューブ編集部『るんこうねさんす』係

独断! オレのアニメDVD

アニメDVDを独断と偏見で観る!!

ナンダヨ！ マタココカヨ！ というわけで、今月も世の中のオモシロDVDを徹底追求していきたいと思いまーす（謙虚）。

今月のオレの新作DVD　犬夜叉 参の章10

●収録エピソード
第84話「超速の花嫁候補」
第85話「邪気が満ちる鬼首城」
第86話「依り代の姫の秘密」

参の章もいよいよ大詰め！ この巻もバトルあり、ロマンス（？）ありと、満腹感を味わえます。見どころはやっぱり鋼牙ですかねぇ。女子中学生必見!?

⬅犬夜叉の恋敵、鋼牙が奮戦！　いいところかっさらってくれます。

➡個人的には、弥勒が他人とは思えません。

●発売日：9月25日
●価格：5800円
●発売元：エイベックス

オレのオススメ度 ★★★★★

今月のオレの新作DVD　みんなのうた 映像集

2本目はNHKの長寿番組『みんなのうた』のDVDをおすすめ。ハイビジョン放送以降の人気曲を一気に集結。『テトペッテンソン』、いいですよ。

●収録曲
ひよこぶたのテーマ PART2/Cocco
HAPPY WEEKEND/KONISHIKI
テトペッテンソン/井上順　ほか、全20曲

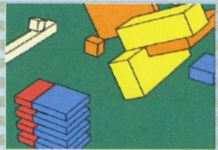

⬅こちら『テトペッテンソン』。岡本真夜、忌野清志郎の楽曲も収録してる！

●発売日：9月25日
●価格：3800円
●発売元：エイベックス

オレのオススメ度 ★★★★

今月のオレからのプレゼント！

『アタック25』の予選会帰りの10万円! 益田クイズが、今月もご奉仕！　『犬夜叉』DVDの四の章突入を記念して作られた特製ポスター（もちろん非売品!!）を3名様にプレゼントします。はい。あて先は『俺ペー オレアニDVD』係まで！

eb! enter brain

〒154-8528 東京都世田谷区若林1-18-10
株式会社エンターブレインTEL03-5433-7850(営業部)
http://www.enterbrain.co.jp

◆通信販売のお問い合わせ先◆
アスキーストア 電話 03-3499-9300
FAX 03-3499-3990
E-mail:cs@ascii-store.com もしくは当社サイトにてご注文下さい。

ICHIGO GUMI PLUS

ファミ通書籍編集部攻略本最新情報

いちご組＋

とびっきりの最新攻略本情報をお届けする「いちご組＋」。今月も気になる情報が満載だぞ。ゲームを遊び尽くしたスタッフのコメントにも注目してね！

今月のPICK UP

presented by ICHIGOGUMI（ファミ通書籍編集部）

新約 聖剣伝説　解体真書

発売日	大好評発売中	本体価格	1600円	判型	A5判

この分厚さ！　ただものではない！

512ページという大ボリュームに、『新約 聖剣伝説』の魅力をすべてつめこんだ驚きの一冊が、満を持して登場！　ぼう大な情報を読みやすくまとめ、初心者はもちろん、すでにクリアした人にも納得の内容を掲載。本書を手に『聖剣』の世界をすみずみまで味わおう！

ゲームのジャンル
- アクション
- ●RPG
- アドベンチャー
- シミュレーション
- レース
- シューティング
- その他
- スポーツ

ここに注目!!

はじめての人も、すでに何度も遊んだ人も新たな楽しみ発見!!

本書のイチオシのポイントは、内容を基礎編と探求編、ふたつに分けて掲載していること。基礎編ではゲームの基本的な内容をていねいに解説し、探求編ではさらにくわしい情報を、スミからスミまで分析！　アイテムやモンスターのデータも充実しているから、あらゆる場面でキミを徹底サポートするぞ！

お得感バツグン！世界設定のあれこれ、開発秘話も満載！

『聖剣』ファンなら絶対に知っておきたい、世界設定を細かく紹介。開発者へのロングインタビューとあわせて読めば、『聖剣』にかくされた、いろんな秘密がわかるかも!?　さらに本書オリジナルのサボテン君日記は、キャラクターたちのことがますます好きになる、必見の内容だ！

スタッフのつぶやき

『新約 聖剣伝説』を極めるには、ときに地道な作業が必要になります。あるモンスターを999匹倒したり、あることを250回やったり……。スタッフもこの作業をもくもくと進めました。大変ですが、得るものが大きいのでチャレンジしてみてください。

Famitsu syosekihenshubu Information ICHIGOGUMI PLUS

WEB***http://www.enterbrain.co.jp/kouryaku/

真・女神転生 デビルチルドレン炎の書&氷の書 公式パーフェクトガイド

大好評発売中

本体価格 1500円
ページ数 240ページ
判型 A5判

デビルチルドレン必見！ デビル育成法を徹底指南！！

『真・女神転生 デビルチルドレン』シリーズ最新作の、『炎の書』と『氷の書』のふたつの攻略ポイントを完全収録。イベント解説や対ボス攻略、仲魔のオススメの育成法など、サクサク進めるための情報が盛りだくさん。シリーズ初心者はもちろん、ディープに楽しみたい上級者も納得の、究極の公式パーフェクトガイドがここに！！

スタッフのつぶやき

各章ごとに掲載してある、デビルのオススメ育成法を要チェック！ これは本書制作スタッフが、研究に研究を重ねてあみ出した、究極の育成テクニックです。このポイントさえ押さえておけば大丈夫、という情報を自信を持って紹介しています。

真・女神転生Ⅱ 公式パーフェクトガイド GBA対応改訂版

大好評発売中

本体価格 1400円
ページ数 256ページ
判型 A5判

GBA版だけの追加要素も完全サポート！

主人公の属性が変わるイベントや、複雑な悪魔合体の法則など、物語をすみずみまで楽しむための情報を、わかりやすくていねいに紹介。さらにゲーム本編では語られない謎を解き明かす、「ビジョナリーアイテム」の入手のしかたなど、GBA版ならではの内容もフォロー。『真・女神転生』シリーズファンも納得の一冊だ！

スタッフのつぶやき

エンディングまでの徹底攻略はもちろんのこと、プレイステーション版にはなかった新要素もすべて盛り込んだ、入魂の一冊です。これを読んで、今までの『真・女神転生Ⅱ』には登場しなかった、隠された悪魔の召喚に挑戦してください！

マリオゴルフ ファミリーツアー パーフェクトガイド

大好評発売中

本体価格 1300円
ページ数 176ページ
判型 A5判

マリオゴルフがもっと楽しめる攻略本！

マリオファミリーとのゴルフが楽しめる『マリオゴルフ ファミリーツアー』を100%遊びつくすための攻略本。トーナメントモード攻略では、レギュラー、バックの両ティーからの攻めかたをライン付きで指示しているので、初心者でも簡単に遊べるぞ。もちろん、リングショットやコインショットなどの攻略もバッチリだ。

スタッフのつぶやき

ゴルフでは、風やライの条件によって攻めかたは違ってきます。そのことを頭に置いて攻略本の情報どおりにプレイすれば、誰でも先に進むことができるはずです。いいスコアを出すためにも、ぜひとも本書を読みましょう！！

COMING SOON!!

天外魔境Ⅱ
MANJI MARU
公式完全攻略絵巻
11月10日発売予定

株式会社エンターブレイン

●〒154-8528 東京都世田谷区若林1-18-10 営業局 電話(03)5433-7850 ●表示定価は本体価格のみです。●本製品は書店でお買い求めください。●品切れの際は書店にてご注文いただくか、通信販売をご利用ください。●通信販売のお問い合わせ先：アスキーストア 電話(03)3499-9300 ●インターネットで弊社の出版物をご注文の場合には→http://www.enterbrain.co.jp/

ファミ通キューブ＋アドバンスバックナンバー

●特別付録
どうぶつの森カードe＋専用アルバム
●攻略特集
どうぶつの森e＋
マリオゴルフ ファミリーツアー
牧場物語 ワンダフルライフ
カービィのエアライド
ファイナルファンタジー・クリスタル クロニクル
テイルズ オブ シンフォニア
伝説のスタフィー2
新約 聖剣伝説

2003年11月号
特別定価590円

●特別付録
…ジナル
…森カードe＋
…＋&カービィのエアライド
…ーカレンダー
…ルズ オブ シンフォニア
…特製ノート
●攻略
カービィのエアライド
ポケモンチャンネル
スーパーマリオアドバンス4

2003年10月号
特別定価590円

●特別付録
カービィのビーチボール
●攻略
カービィのエアライド
どうぶつの森e＋
MOTHER 1+2
スーパーマリオアドバンス4
ファイアーエムブレム 烈火の剣
F-ZERO GX

2003年9月号
特別定価590円

売り切れ!

●特別付録
アドバンス&アドバンスSP
特製ポーチ
●特集
どうぶつの森e＋
●攻略
MOTHER 1+2
ドラゴンクエストモンスターズ キャラバンハート
ファイアーエムブレム 烈火の剣

2003年8月号
特別定価590円

●特別付録
ゲームキューブ&アドバンス&
アドバンスSP本体デコシール
●特集
任天堂スクープ大特集
●攻略
ドラゴンクエストモンスターズ キャラバンハート
ファイアーエムブレム 烈火の剣
とっとこハム太郎4 にじいろ大行進でちゅ

2003年7月号
特別定価550円

●特別付録
ポケットモンスタールビー・サファイア
オリジナルノート
●攻略
ドラゴンクエストモンスターズ キャラバンハート
ゼルダの伝説 神々のトライフォース&4つの剣
ファイアーエムブレム 烈火の剣
RPGツクールアドバンス
GIFTPIA

2003年6月号
特別定価520円

●春の特別付録
ポケモン文房具セット
❶シャーペン(5色のうち1本)
❷消しゴム(3色のうち1個)
❸スケジュール帳
❹スケジュールシール
❺名前シール
●攻略
ゼルダの伝説 神々のトライフォース&4つの剣
ドラゴンクエストモンスターズ キャラバンハート
パワプロクンポケット5
ロックマン エグゼ トランスミッション

2003年5月号
特別定価590円

●ポケモン3大付録
全200体がのっている
❶特製下じき
ホウエン地方全200体
❷オリジナルシール
ホウエン地方全200体かんぺきゲット
❸データブック(68ページ)
●攻略
ゼルダの伝説 風のタクト
ニンテンドーパズルコレクション
パワプロクンポケット5
ロックマン エグゼ3

2003年4月号
特別定価590円

●2大攻略付録
ポケットモンスタールビー・サファイア
攻略小冊子 下巻(52ページ)
ゼルダの伝説 風のタクト
攻略小冊子 その2 (52ページ)
●特集
2002年年間売上 TOP100
●攻略&スクープ
パワプロクンポケット5
ロックマン エグゼ3
ドラゴンクエストモンスターズ キャラバンハートほか

2003年3月号
特別定価590円

おこちゃま～くそガキまで、カエル、キノコなど便利なアイテムリストつき、の攻略パートと、豪華3本ロングインタビュー、キャラクター&フィールドの設定資料、スキップスタッフによる制作裏話満載、のファンブックパートのマル得2in1ブック!
●特別付録
全22曲収録の音楽CD

増刊 ギフトピアブック
定価880円

売り切れ!

開発者インタビューに加え、登場人物や敵キャラクターの誕生秘話やラフスケッチを掲載! ほかにも『ゼルダ』ファン必見の記事が満載!
●特別付録
❶リンク&
モリブリンのフィギュア
❷音楽CD
❸海図ポスター

増刊 ゼルダボックス
定価1500円

売り切れ!

『どうぶつの森＋』がますます楽しくなる、150種類以上の楽しいデザイン画集!
●見本のとおりだから簡単
仕立て屋さんで見本のとおりにドット絵を入力すれば、簡単にオリジナルデザインができあがり!
●各種デザインを収録
基本的デザインから、マリオやピカチュウなどのキャラクターや、国旗や看板のデザインも収録!

増刊 どうぶつの森＋デザインブック
定価980円

ご購入方法

下のいずれかの方法でファミ通キューブ＋アドバンスのバックナンバーをご購入いただくことができます。

●ホームページ●

http://www.ascii-store.com/shop/famitsu/

インターネットにつながるパソコンなどで、上記のアドレスに接続。メニュー画面で[雑誌]→[ファミ通キューブ＋アドバンス]と進み、ご希望の月号を選択してご購入ください。後日、商品を発送いたします。

ご注意
●ご購入金額の合計が5000円(税込)未満の場合、一律400円(税込)の送料をいただきます。5000円(税込)以上の場合は送料無料となります。
●お支払いには、クレジットカード、郵便振替、コンビニエンスストア払い、代金引き換えがご利用いただけます。代金引き換えの場合、商品到着時に商品代金と代金引き換え手数料をお支払いください。

●電話●

☎03･3499･9300
(アスキーストア)

祝祭日を除く毎週月曜日から金曜日の10時～17時は、電話でのご注文も受け付けています。なお、電話でのご注文の際も、左記の"ご注意"をご了承のうえでお申し込みください。

●書店●
お近くの書店へ直接注文

お近くの書店の店頭で「ファミ通キューブ＋アドバンス○月号のバックナンバーが欲しい」とご注文ください。ちなみに、この方法の場合は送料や手数料などはかかりません。

※商品によっては品切れの場合もございますので、あらかじめご了承ください。

ファミ通キューブ+アドバンス特製シール 100まい

ポケモンコロシアム

マリオパーティ5

マリオカート ダブルダッシュ!!

あつまれ!! メイド イン ワリオ

月刊ファミ通キューブ+アドバンス12月号　特製シール

©2003 Pokémon. ©1995-2003 Nintendo/Creatures Inc./GAME FREAK inc.Developed by Genius Sonority,Inc. ©2003 Nintendo ©2003 Nintendo ©2003 HUDSON SOFT ©2003 Nintendo

強力連載!! 人気ゲーム大集合!!

キレイなイラストがたくさん載ってるから投稿をためらってるって人もいるんじゃないかな？　べつにイラストじゃなくて文字だけのネタを送ってくれてもぜんぜんオッケーなので、気軽に参加してみてちょーだい！

スマブラランドDX 116
メチャクチャ盛り上がってる『スマブラDX』のページっ！

うきうきポケモン大好き家族 120
うきうきするほど楽しい『ポケモン』のページだよっ！

どうぶつの村だより 124
『どうぶつの森』フリーク必読ったら必読っ！

マリオファン新聞 128
ぼくらの永遠のヒーロー『マリオ』のページっ！

カービィ学園 130
すごくかわいいカービィにメロメロっ！

トライフォースタイムス 132
読者コーナーもあるよっ！　『ゼルダ』ファンページっ！

ソニックエクスプレス 134
『ソニック』シリーズのお得情報満載っ！

ファミ通キューブパワフルアカデミー 136
『パワプロ』情報はここで入手しなくてどうするっ!?

ロックマンナビゲーション 138
ロックマンのファンページでございますっ！

テレビジャッカー秘密基地 140
テレビに直接繋いで遊ぶおもちゃを紹介しまくっちゃうよっ！

おもちゃde遊び隊 141
おもちゃを紹介させたら宇宙一！ を目指すコーナーですっ！

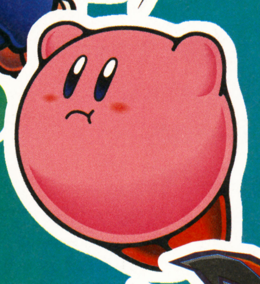

『スマブラDX』ファンの秘密基地

第21回

スマブランドDX

「みんなのはがきのおかげで今月も盛り上がりまくりの『スマブランドDX』。なんかやってほしい新コーナーとかあったらドンドン教えてくれよな。」

はみだしおたより

戦闘力たったの5か。ゴミめ。（神奈川県・ラディッツ）

●へー、ラディッツって神奈川県に住んでたんだ。もっと遠くの星に住んでるのかと思ったよ。意外とご近所さんだね。

スマブラ白書

★『スマブラ』のおかげで彼女ができました。僕のどこがいいのかを聞いたら「ゲームが強いから」と。僕の存在価値はゲームだけなのだろうか……。

【千葉県／堕天使リヒロ】

●もっとゲームの強い人が現れないように精進しなきゃな。

★言語設定を英語に変えたら、どせいさんの名前がMr.Saturnだった。ショック!!

【富山県／回転ノコ狩り】

●なんか弱そう。Dosei-sanのほうがいいよねぇ。

★マルスのよさを語ろうといままでのスマブランドを読み返したら、逆に悲しみのドツボにはまりました。

【栃木県／みみやん】

●人気があるからこそアンチもいるんだよ。それが愛。

★いとこと『スマブラDX』をやってたときのことです。ロイのフィギュアを見て私が「ロイ、ロイ、ロイ！」って言ったら、ロイのフィギュアのつぎにあったロンロン牛乳を見たいとこが「ロイ牛乳！」と！　あれは大爆笑もんでした。

【愛知県／ソシアルドラゴン】

●ちょっと飲んでみたいかも。

★このまえ、友だちとプレイするときにいつものカービィではなくキャプテン・ファルコンで対戦したら、友だちがこんなことを言いました。「なんてすばらしい肉体なんだ……」。

【宮城県／ハル】

●もしかして……目覚めちゃいました？

★友だちが白のキャプテン・ファルコンのことを愛の戦士キャプテン・ファルコン！と呼んでいた。

【千葉県／マートラMAGIC】

●愛の戦士。イイ響きだ……。

★このまえ、お母さんに「ねえ、見て見て！」とこどもリンクのアピールを見せたら、「洋服のソデが牛乳くさくなるんじゃないの？」とひと言。考えてみたらそうだった……。

【山形県／ベティー】

●かわいいし牛乳くさくてもぜん

富山県●レクイエム

←じゃあこのアピールを見たら、みんなでひれ伏さなきゃならないね。ところで助さんと格さんは？

東京都●ふとった訪問者

←グワッ！　このカービィ怖すぎだってば！に出てきたらキミのせいだぞ！　夢

岐阜県●ハンバーグ・ねず子

↑カワイイ顔してひどいコトするよね～。でも本人には自覚がないと見た。

今月の4コママンガ

大分県●タニ吉

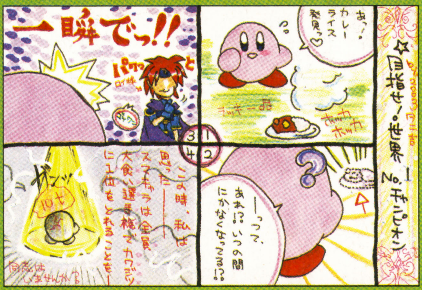

↑カレーをひと口で平らげるのは確かにビックリ。でも対戦相手を丸飲みするカービィには言われたくないな。

岩手県●仁賀沢丸

↑向こうずねはマジで痛い。でも日常的な痛さなら足の小指。タンスの角にぶつけるとしゃがみ込んじゃう。

東京都●ピカ★ピカ

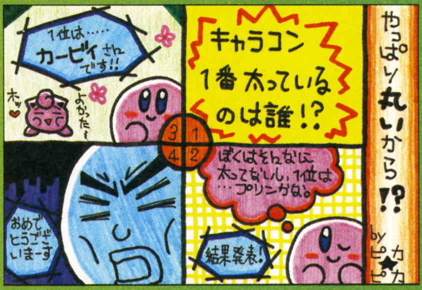

↑4コマ目のカービィが最高。いやそのまえに食いすぎだろカービィ、というツッコミが必要か。

このページで取りあげているゲーム　大乱闘スマッシュブラザーズDX／ゲームキューブ

©2001 Nintendo / HAL Laboratory,Inc. Characters ©Nintendo / HAL Laboratory,Inc. / Creatures Inc. / GAME FREAK inc. / APE inc. / INTELLIGENT SYSTEMS

ニューファミコンがほしい……。家にある旧ファミコンは黄色くなってるので。かなり古いし。（千葉県・神取ルキュ）

●ニューファミコンはマイクがないから『ゼルダの伝説』のポルスボイスとか倒しにくいよ。

スマブラおもしろ写真館

さすがヒーロー！

←お姫様を背負おうとするキャプテン・ファルコン。これぞまさしくヒーローですな。

東京都●ナデシコ

ヨッシーを料理!?

埼玉県●ガキ大将

↑たまごの丸焼きに挑戦するMr.ゲーム&ウォッチ。味のほうは大丈夫？

どっちが重いかな？

埼玉県●！？×○

↑カービィを手玉にするドンキーコング。こんなに器用だったとは……。

←キリリとした剣士3人組。色づかいがきれいで惚れ惚れするね。カービィもかわいいぞ。

東京都●ポネット

←アイスクライマーはこういう優しいタッチのイラストが似合う。表情もイイ感じ。

鹿児島県●R-A51

ぜんオッケーでしょ。大人リンクが牛乳くさかったらアレだけどね。

★私もロイファンですが、正直言ってロイ自身よりも持っている**封印の剣のほうが好き**です。　【静岡県／山田美千代】

●やっぱり愛より物ですか、おかぁさん……。

★こんな話をしてる人たちがいた。

「ゲームに出てくるあのサルなんていったっけ？」。

「スーパーコングでしょ」。

「違うよ、キングコングだよ」。

「あっ、そうか」。

……ドンキーのことでした。

【神奈川県／砂影きのこ】

●『ドンキーコンガ』も出るし、これから有名になるよ！　たぶん。

スマブラお助け隊

Q 僕は『スマブラDX』やっていると、ふと思います。僕は強くなるためにやっているけど、どんな遊びかたで鍛えればわかりません。何かいい練習方法やウデを鍛える遊びかたを教えてください！

【秋田県／ロンドルイージ隊】

A 対戦で強くなるためには、復帰確率を上げることと、チャンスで確実に相手をふっとばすことだろうね。まず復帰の練習方法として、CPUとの戦いでこちらからはいっさい手を出さずに攻撃を受けて、復帰を練習するというのはどうだろう。このときCPUのお手玉攻撃を空中回避やストップずらしなどでかわすというのも対戦に向けての練習になるはず。ふっとばしの練習は、まずトレーニングで効果的な連続攻撃を練習して、そのあとCPUの3キャラを相手に試してみよう。このとき自分からはあまり攻撃しないで、相手が浮いた瞬間にお手玉や空中攻撃で追い打ちするといい練習になるぞ。

←まずはコツコツと練習して自分のウデを磨こう。

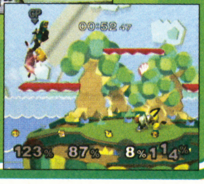

→CPUを多くして実践的な練習を心がけよう。

みんなはどんな遊びかたをしてる？

ブロックをくずせ！

グリーングリーンズのブロックを破壊していくパズル感覚の対戦方法だ。キャラクターはマルスかロイを選んで、交代でブロックを壊していこう。爆弾ブロックを破壊するとダメージを受けるから、それをできるだけ回避するように心がけるのだ。"体力制乱闘"にすると緊張感があっておもしろいぞ。

【神奈川県／トリビアの森】

←ダメージを受けないようにブロックを壊せ。

CPU対決を大予想

キャラクターを選んだらすべてCPUに任せて、みんなで1位と2位のキャラクターを予想してみよう。キャラクターの特徴やステージとの相性などを考慮して予想すれば当たる確率が高くなるかも。けっこう楽しいよ。

【愛媛県／ヴォルヴ】

←CPUに任せて1位と2位を予想。

→この順位を予想できるかな？

○んばってください。（東京都・東京都・）
●○んばります。

第17回 キャラクターコンテスト

いちばん絵が上手いのは？

●今回は芸術の秋にちなんで絵がいちばん上手いキャラだ。

★絵がいちばん上手いのは……、マルスだと思う。なんかスマブラキャラの中でおとなしい感じのマルスがいちばん上手そう。【東京都／まこミン】

★マルスでしょ。休日に絵を描いたり美術館めぐりとかしてそう。【神奈川県／おはぎ】

●おとなしそうな雰囲気が芸術系に通じてそうな雰囲気。今回はロイに大差をつけての圧勝だ。

★マリオに1票。『マリオサンシャイン』のときに水で絵を描いてたんだもん。【埼玉県／ゆみりん】

★ずばりマリオでしょ。『マリオペイント』のパッケージでも筆を持って、いかにも絵が上手そうな格好をしていたではありませんか！【茨城県／しい】

長野県●相葉リオ

←おとなしくて繊細なイメージが芸術性をアピール。やんちゃなイメージのロイに圧勝だ。

北海道●RiRi

←これまでの積み重ねが功を奏して今回は2位。『マリオペイント』もあるしね。

●これまでのゲームで身につけた絵の才能だけど、アピールがちょっと足りなかったかも。

★カービィに1票！ ペイントをコピーできるし、アニメでもかなり絵が上手だったし。【東京都／ホッシー】

★いちばん絵が上手そうなキャラはカービィ。アドレーヌに絵の描きかたとか叩き込まれていそうだから。【石川県／鮎るか】

愛知県●ペペロン

←ペイントカービィという実績で今回は圧勝。アドレーヌのサポートも効いたかな。

●人気のカービィが今回はダントツの1位だったぞ。ちなみにこんな少数意見も。

★チンクルさんに1票。地図を描けるんだから、きっと……。【大阪府／ポ。】

●地図は描くより計るほうがたいへんなんだよね。

第19回のお題
スキーがいちばん上手いのは？

元祖キャラクター応援団

とにかくこのキャラクターが好き！

★リンクLOVE、リンク最高です。こどもリンクもフフフ……。【東京都／ピカりん】

●「フフフ……」がじつに怪しい。

★美男子ナンバーワンはリンク!! 世界の誰にも負けないくらい大好きです。【秋田県／時神エマ】

●「世界の誰にも負けないくらい」と思っている人が世界中に……。

★ゼルダ大好き。かわいくて使いやすくてサイコ～。【東京都／サクランボ】

●シークにもなれるから2度おいしいキャラクターだよね。

愛媛県●ラブベリー

←ピーチはかわいいし強いし人気のキャラクター。ピーチを使って男子をふっとばせ！

神奈川県●MASHIRO？

←素朴な男の子が好きな女子に大人気。男子の人気がいまひとつなのはヤキモチ？

次回作は 絶対こうして欲しいいい!!

★バンジョーとカズーイの参戦希望！ ちょっとマイナーなキャラかもしれないけど3作品に出てるんですよ。カズーイがバンジョーを運ぶという感じになれば……。【秋田県／秋野タケオ】

●アイスクライマーとはひと味違うコンビプレイが楽しそうだね。

★次回作はワリオを出すべき!!【兵庫県／藤井平】

●悪役キャラが好きな人にははずせないキャラ。ぜひとも参加してほしいよね。

★ピカチュウ、ピチュウときたらつぎはやはりライチュウでしょ！ せめてモンスターボールでもフィギュアでもいいから出して。【愛知県／ヌメピカ】

●ピカチュウが進化アイテムを拾うとライチュウに！ なんていうのもアリだね。

★勝ったときのセリフとポーズの種類を増やしてほしいです。負けたときにもセリフがあるといいかも。【福島県／ぴたん。】

●勝ったときのキメゼリフとキメポーズで気分が盛り上がるんだよね。負けたときは……どうだろ？

岩手県●村井理恵子

←特徴がはっきりしているキャラクターは対戦でも盛り上がるんだよね。

すご～くすべるルイージ

ダッシュのあとに止まると少し滑るのが特徴のルイージ。しかし通常では考えられないほど滑ることができるので、その方法を伝授しよう。ルイージでジャンプしたあと、着地する直前にスティックを横に入れて緊急回避しよう。これがタイミングよく決まると、通常の2倍くらい滑っていくぞ！ ぜひ試してみよう。

【広島県／土井大輔】

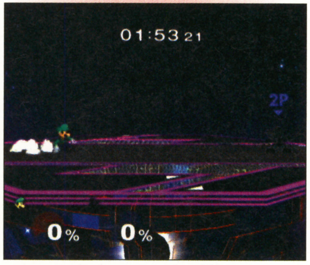

⬆ここからスルスル～っとMr.ゲーム&ウォッチの目の前まで滑るぞ。

キャラのマークが！

まずカービィかヨッシー以外のキャラを選択。つぎにキャラ選択をキャンセルしてカーソルをヨッシーの水色にする。そしてLとRとスタートを押してトップメニューに戻ったら、もう一度キャラ選択画面まで進もう。すると実際のキャラとは違うものが表示され、対戦中のキャラマークがこのキャラクターで表示されるぞ。

【千葉県／碓氷】

⬆ヨッシーにカーソルを合わせてXかYで水色に。

⬇再度キャラ選択に進むと、キャラが白カービィに。

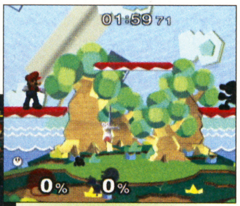

⬆画面下のキャラクターマークも白カービィだ。

セレビィのフィギュアをゲット

レア・フィギュアのひとつであるセレビィの入手方法をおさらいするぞ。セレビィのフィギュアを入手するまでの手順を下にまとめてみたので見てくれ。ポイントになるのはセレビィを"ひとりゲーム"のいずれかで出現させること。セレビィがモンスターボールから出てくる確率は極めて低いので、イベント戦の"レベル7 ポケモンバトル"か"レベル37 伝説のポケモンたち"でセレビィが出てくるまで何度もプレイしよう。

セレビィ入手の手順

プレイヤーキャラクターを全員使用可能にする
▼
全ステージを使用可能にする
▼
撃墜数の合計を5000以上にする
▼
モンスターボールからミュウを出現させる
▼
ひとりゲームのいずれかのモードでモンスターボールからセレビィを出現させる
▼
バトル終了後にセレビィのフィギュアをゲット

⬅"ポケモンバトル"でセレビィが出るまで粘れ。

⬆セレビィをゲット！ 手間がかかるぶん、手に入れたときは感動ものだぞ。

気になるフィギュア

今回の気になるフィギュアは"とたけけ"さんをピックアップ。さすらいのミュージシャンとしてストリートライブに励むとたけけさんだけど、後ろからよく見ると……、なんだかすごく哀愁を感じるのは気のせいかな？

⬅オトナの背中だねぇ。

No.6

どのポーズがお気に入り？

●リンクのお気に入りポーズはAの弓矢、Bのアピール、Cの回転斬り（終了時のポーズ）がエントリーだ。リンクファンが待ちに待ったお気に入りポーズ。果たして接戦を制したのはどのポーズだ!?

★迷いましたがAです。やはりリンクは弓矢!! それにかっこよさが引き立っている感じがします。

【大阪府／愛里リオ】

★Cと悩みましたがAにします！ なにより矢の輝きがイイですね。

【宮城県／カーBB】

●2票差で残念ながら3位だ。

★Bがいいですー!! さわやか～な感じ。

【栃木県／Link】

★Bです。リンクがすごくセクシ～に見えます。【大阪府／きのこいちご】

●さわやか～にセクシ～さをアピールしたけど、1位には届かず。

★だんぜんCです!! 盾をかまえてキリッときまってて超カッコイイ。

【新潟県／もとこ】

●同様の意見がたくさん集まった回転斬りが今回の1位だったのだ。さて、次回はミュウツー編。下の3つの中からお気に入りを選んでくれよな。よろしくっ！

リンク編

第1位！ C 回転斬り

ミュウツー編

A

B

C

おたより大募集!!

楽しいおたよりやイラスト、各投票コーナーにドシドシ応募してくれ。採用者にはもれなく編集部特製の図書カードをプレゼントだ。応募する際は146ページの応募の決まりをよく読んでちょーだい！

北海道●横内ねすY

はみだしおたより

水ピンのひみつその2。（栃木県・匿名希望）

●水ピンのひみつはもうありません。

はみだしおたより

はみだした人ってどんな気分なんでしょう？（山口県・聖 十架）●はい！　はみだしましたよ！　どんな気分ですか？

うきうき ポケモン大好き家族！

右の紹介文に注目！　今回は家族ひとりひとりに、好きなポケモンを挙げてもらったよん。みんなワリと好みがマニアックですなぁ～。誰かと同じだった読者ちゃんはいるかな？

- **ボク**：ポケモン大好き小僧。トロピウスが好き。
- **おねえちゃん**：一家の良識派。バーシャモが好き。
- **おかあさん**：天然ボケが魅力。ルンパッパが好き。
- **おとうさん**：体育会系パパ。レアコイルが好き。
- **おじいちゃん**：とてものんびり屋。ヤドンが好き。

『ファイアレッド・リーフグリーン』に同梱！『ワイヤレスアダプタ』の可能性を勝手に追求！

ポケットモンスター 赤 ファイアレッド / ポケットモンスター 緑 リーフグリーン

本誌をスミからスミまで読んでいるおりこうな読者ちゃんなら、『ポケモン ファイアレッド・リーフグリーン』に、新周辺機器『ワイヤレスアダプタ』が同梱されるってことはとっくにご存じよね？　無線でゲームボーイアドバンスどうしのデータ通信ができちゃうこのハイテク機器を使って、『ファイアレッド・リーフグリーン』ではどんな遊びかたが考えられるのか、家族一同で追求してみたわよん。なかには勝手な予想も入っているから気をつけてね。うふっ。

コイツが噂のハイテク機器！

⬆これがワイヤレスアダプタよ。なんとなく、ラッキーの頭みたいな形ね？　えっ、似てないって？　んまぁ～意地悪っ。

➡ゲームボーイアドバンスSPの背後には、こうしてくっつけてね。これでもう、通信ケーブルをつながなくてもオーケーよ～。

このように接続するのだ

『ポケットモンスター ファイアレッド』
『ポケットモンスター リーフグリーン』

●機種：ゲームボーイアドバンス　●発売日：2004年春　●価格：未定　●発売元：ポケモン

友だちとポケモン交換！

これがあれば、ポケモン交換も超ラクチンだよね。外で『ポケモン』をプレイしている人に出会ったら、すぐに交換できちゃうよ。そうやって、知らない人と『ポケモン』友だちになれるかもね！

熱きポケモンバトル！

ポケモンバトルもついに通信ケーブルなしでできる時代が来るとは、まさにうれしきこと山のごとし（意味不明）。このアダプタを使って、道場破りのごとく、道行くトレーナーにバトルを挑むべし！

アダプタを使ったイベント

ポケモンのイベント会場にコイツを仕掛ければ、いろんなことができそうじゃの。また幻のポケモンを配布したりしてくれんかのう。ちょっとしたオリエンテーリングのような探険ごっこもできそうじゃ。

ほかのゲームでも……？

『ファイアレッド・リーフグリーン』だけじゃなく、このアダプタに対応したゲームが、今後続々登場するようになると思うんだけど、どうかな？　新ハードの出現で、いろんな可能性が広がりそうだね！

勝手に大予想！

女性主人公を選ぶと……!?

『ファイアレッド・リーフグリーン』では、主人公に女の子を選ぶこともできるの。これって、男の子を選んだときと、大きな違いはあるのかしら？　たとえば『ルビー・サファイア』のように、ライバルに違う性別の子が現われる、なんてことがあったりしないかしら？　考えすぎ？

このページで取りあげているゲーム　『ポケットモンスター ファイアレッド リーフグリーン』/アドバンス　『ポケットモンスター ルビー サファイア』/アドバンス

"ポケモンセンターフクオカ"オープン!

九州に住んでいる読者にうれしいお知らせだよ! 東京、大阪、名古屋に続いて、国内4つめのポケモンセンターが、福岡にオープンしちゃうんだ! 店内には、ポケモンセンターオリジナル商品をはじめとする、ポケモントレーナーにはたまらないアイテムが1200種類以上! オープン記念の特別グッズもあるみたいだよ。ボクもおとうさんに連れていってもらおうかな～。

ポケモンセンターフクオカ

●住所:福岡市博多区住吉1-22-22 キャナルシティオーパB1Fラブーン ●アクセス:JR博多駅より徒歩10分または西鉄バスで約4分、天神より徒歩12分、地下鉄・中洲川端駅より徒歩10分
●オープン日:11月1日 10時より ●営業時間:10時～21時 ●定休日:年中無休
●問い合わせ先:ポケモンカスタマーサポートセンター ☎ 092・282・7733(11月より平日11～18時)

ポケモンセンターフクオカ・オープン記念企画!

1 オープン記念商品の発売!

店舗のロゴマークをデザインしたピンズ(600円)やハンドタオル(380円)、オープン記念腕時計(8800円)を販売!

2 非売品ロゴステッカープレゼント!

11月1日の午前10時より来店の先着20000名に、ロゴステッカーをプレゼント!

3 人気ポケモンたちがやってくる!

11月1日～3日の3日間は、キャナルシティに、ピカチュウ、アチャモたちがやってきて、記念撮影もできちゃうぞ。キャラクターの登場時間は12時、14時、16時の予定だからね。

『ポケモンバトルカードe+第2弾』続報!

先月号で紹介した『ポケモンバトルカードe+第2弾』の新事実が発覚したので、再びお伝えしよう! 「第1弾からあんまり変わってないんじゃないの～?」なんてノン気にかまえている諸君は、その違いに驚くことになるだろう! ガハハハハ!

ポケモンバトルカードe+第2弾

●対応機種:カードeリーダー+ ●発売日:10月17日
●価格:1パック(9枚入り)300円 ●発売元:ポケモン
●必要周辺機器:GBAケーブル、ゲームボーイアドバンス(またはSP)2台、『ポケモンルビー』または『サファイア』

ここが違うよ第2弾!

① トレーナーがパワーアップ!

第1弾よりさらに強いポケモンを従えたトレーナーがキミを待つ! 同名のトレーナーでも、前回より強いポケモンを連れていたりするのだ。

これが第1弾のノリコだが……

第2弾では ポケモンが違う!

② "ナゾのみ"に新種登場!

5種類の味がすべて入っていてポロック作りに最適な"クオのみ"、バトル中に相手ポケモンに下げられた能力をすべて回復できる"ギネマのみ"など、新たな"ナゾのみ"カードが登場する。

③ コンプリートファイルが当たる!

第2弾全6タイトルについている応募券を官製はがきに貼って送ると、第1弾と第2弾のカードがすべて収納できるコンプリートファイルが当たるぞ。詳しくは、カードファイルプレゼントキャンペーン事務局、☎03・3491・9451(平日13時～18時)まで。

はみだしおたより

大予想! つぎのポケモンはラメゴールドとプラチナシルバーだっ!(秋田県・帯屋宏美)

●プラチナシルバーはあるかも知れないけど、ラメゴールドってのは……?

©2003 Pokémon. ©1995-2003 Nintendo/Creatures Inc./GAME FREAK inc. ©Nintendo Creatures GAME FREAK・TV Tokyo・ShoPro・JR Kikaku
©Pokémon.©2003ピカチュウプロジェクト Pokémon・ポケモンは任天堂・クリーチャーズ・ゲームフリークの登録商標です。

初心者にうれしい『ポケモンカードゲームADV ギフトボックス』

私みたいなカードバトル初心者にうってつけの商品が出たわよ〜ん。『ポケモンカードゲームADV ギフトボックス』は、ポケモンカードゲームで遊ぶためのものがすべて入ったワンダホー商品。バトルに必要なデッキ、プレイマットやダメージカウンターはもちろん、オールカラーの解説書やティーチングCD-ROMなんかもついていて、それが持ち運び便利な取っ手つきキャリングボックスに収納されてるの。おかあさんもこれをキッカケにカードバトルを勉強して、大会に出場してみようかしらん。優勝したりして、キャ〜ッ！

ポケモンカードゲームADV ギフトボックス
●発売日：11月28日 ●価格：2500円 ●発売元：ポケモン ●内容：ハーフデッキ30枚×2個、プレイマット、ポケモンコイン(ピカチュウ)、ダメージカウンター、マーカー、ポケモンカードゲームの遊びかた(解説書)、ティーチングCD-ROM

コレクションカードに新作登場！『ポケモンずかんカード 進化&金銀バージョン』

角度を変えると、このように3段階に進化！

豪華なカードで人気の『ポケモンずかんカード』の最新作、『ポケモンずかんカード 進化&金銀バージョン』が発売されるって知ってた!? 今回は『金・銀』のポケモン(80種)が初登場。なんと、角度を変えるとポケモンたちの進化が見られる進化カード(10種)が入っているぞ。これに、夏の映画の2タイプのポスターでパズルが楽しめるアドベンチャーカード(18種)が加わり、ボリューム満点の計108種！ カードバトルもいいけど、こっちのカードもヨロシクね！ ちなみにポケモンずかんカード』は、カードダス自販機での販売だからね。

ポケットモンスターアドバンスジェネレーション
ポケモンずかんカード 進化&金銀バージョン
●発売日：11月初旬予定 ●価格：100円（4枚1セット） ●発売元：ポケモン
●販売形態：カードダス自動販売機 ●カード種類：全108種（ずかんカード90種(うち進化カード10種、ホロカード6種)、アドベンチャーカード18種）
●問い合わせ先：バンダイお客様相談センター ☎0471・46・0371(平日10時〜16時)

"バトルロード オータム★2003"、大阪&名古屋で開催！

ポケモンカードゲームの公式イベント、"バトルロード オータム★2003"のお知らせだよ。10月にすでに開催された東京大会に引き続き、11月には大阪と名古屋で熱きカードバトルがくり広げられるんだ。公式トーナメント参加者はオリジナルカードがゲットできるから、近県のカードバトラーは行くしかないね！ ちなみにオータムってのは秋のことね。エッヘン。さらに詳細を知りたければ、下記に問い合わせてね。

バトルロード オータム★2003

大阪会場
●日程：11月23日10時〜17時（受付終了11時予定）
●会場：クリスタルホール
●アクセス：阪急・梅田駅より徒歩4分、JR大阪駅より徒歩5分、地下鉄御堂筋線・梅田駅より徒歩4分、地下鉄谷町線・中崎駅より徒歩3分

名古屋会場
●日程：11月30日10時〜17時（受付終了11時予定）
●会場：雲龍FLEXビル西館5階 SPACE"D"Aホール
●アクセス：地下鉄東山線・新栄駅2番出口より徒歩3分

ルール

予選（よせん）
★勝ち抜き方式で、連勝記録数を競う
★サイドカード3枚戦、対戦時間は無制限
★いまのウラ面の30枚デッキを使用、連勝中はデッキ変更不可
★各リーグ、連勝記録の多い上位8名が本選進出

本選（ほんせん）
★各リーグの予選上位8名によるトーナメント形式
★サイドカード6枚戦、対戦時間は20分間、決勝戦と3位・4位決定戦のみ30分
★いまのウラ面の60枚デッキを使用

※その他、詳しいルールは、当日配布される選手証を参照。ジュニアリーグ(小学生以下)と、シニア・マスターリーグ(中学生以上)あり 参加者多数の場合は入場制限させていただく場合があります。

問い合わせ先
★ポケモンカード公式ホームページ「トレーナーズウェブサイト」▶ http://www.pokemon-card.com/
★ポケモンカード遊びかたダイヤル▶ ☎03・3275・2701(平日13時〜18時)

はみだしおたより
いま、じんましんが出てる。(兵庫県・ハハハハハハハー)
●何か悪いモノでも食べた？ でも、かゆくてもかいちゃダメだよ。あとで痛いよ。

ポケモンなんでもQ&A

ワシの豆知識でもって、日本全国のポケモントレーナーの質問に、ズバリ答えるぞい。

Q『ルビー・サファイア』で、やすらぎのすずが見つからないんですけど、どこにありますか？ （山形県 ドラギューン）

A.カイナシティのポケモン大好きクラブにいるお姉さんからもらえるぞい。ただし、条件があるんじゃ。おぬしの手持ちの先頭にいるポケモンは、主人公にかなりなついておるかのう？

Qわざマシン41（いちゃもん）が見つかりません。友だちはカイナにあるというのですが、どこにもありません。 （静岡県 ポケットモンスター）

A.これも確かにカイナシティにあるぞ。コンテスト会場の左下にいる男からもらえるのじゃ。コンテストに参加しとらん人は、見逃しとるかものう。

イラストサファリゾーン

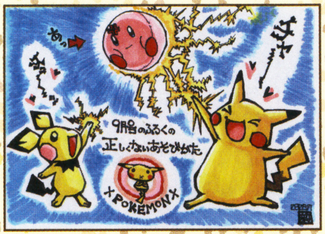

⬆大阪府 北斗毅さん
あはは。どんな遊びかたでも、ポケモンたちが楽しんでるならヨシとしましょ。

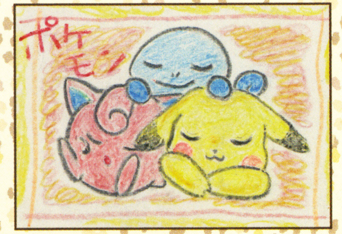

⬆岩手県 水無月しずくさん
クレヨン描きのイラストが届くとは珍しい！ 皆幸せそうに眠っているな。

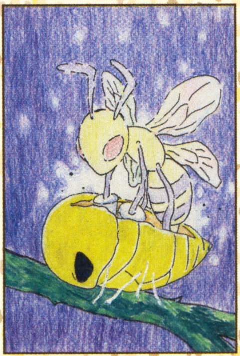

➡鳥取県 小畠有理さん
んまぁ～、アイデア賞ね。進化の瞬間って、こんな感じなのかしら。生命の神秘だわ。

➡京都府 オーロラさん
ガハハハ！ 美しさ3割増しで描いてくれるとは、オーロラはツボを心得ているな！

殿堂入り
こんげつのでんどういり

⬅静岡県 ましゅまりりさん
タマムシジムのリーダー・エリカさん。まさに大和撫子って感じ？ 私もこういう上品な女性にあこがれるな。

⬆北海道 RiRiさん
うわぁー、擬人化ポケモン大集合だね！ どれがどれかわかる？

⬆青森県 まつおさん
ピッピたちの歌が聞こえてくるようで、眠くなっ……Zzz……。

今月のコイキング賞
こんげつのコイキングしょう

➡新潟県 まんぷくさん
カビゴンなら、こんな大きなスイカも丸ごと食べられるのかしら？ おかあさんはちょっと無理よ。

すべてのあて先はこちらまで

いろいろ自由に、投稿よろしく！ ○○にはコーナー名を書いてね。応募するときには必ず146ページの応募の決まりを読んでね。

〒154-8528 (株)エンターブレイン
ファミ通キューブ編集部 ポケモン大好き家族「○○」係

はみだしおたより

いま、9月27日、消印はいつになるんだろう……。（新潟県・キューブくん7世）

●えぇっとね、9月29日の8時から12時になってるよ。

はみだしおたより

『どうぶつの森』ファンとして、カードアルバムはとてもうれしいです！　でも子供が狙っているので、すぐに取られそう……。（神奈川県・ゴンタ）

●狙われちゃいましたか……死守しましょう（笑）。

どうぶつの村だより

だい28ごう　10がつ21にちはっこう　むらのしんぶんしゃ

新村長から
だい28ごうのごあいさつ

最近、家族に口をきいてもらえないのは、たぶん秋に焼き芋を食べ過ぎてしまいおな……。

新人村人 みぁは

アメリカ生まれ アンジェ

みぁはとアンジェの どうぶつの森e+ 座談会

ぱんぱかぱ～ん!!　おなじみみぁはとアンジェが好き勝手に語るコーナー、今月のテーマは“彼氏にしたい人”。クセ者ぞろいの『どうぶつの森』住人の中で、ふたりが彼氏にしたいと思ってるのはいったいだれかな？

だれがタイプ？　第1回チキチキ「彼氏にしたい人」決定戦!!

みぁは　そりゃやっぱりとたけけでしょ。クールでハンサムといったら彼しかいないわよ。

アンジェ　ちっちっち。みぁはもまだまだお子ちゃまねぇ。ああいうタイプは苦労するわよ～。

みぁは　まあ、たしかに「ボクには夢があるんだ」とか言って放浪の旅かなんかに出そうね。

アンジェ　でしょでしょ。やっぱりオトコは生活力がなくちゃ。

みぁは　たとえば？

アンジェ　おまわりさんとか。

みぁは　落とし物係の？

アンジェ　ちがうわよッ!!

みぁは　フータなんてどう？　博識だからきっと高学歴よ。

アンジェ　やーよぉ、毎日長々とうんちく聞かされそうだもん。

みぁは　経済力って点で選ぶとしたら、やっぱたぬきちかしらね。

アンジェ　それならつねきちのほうがガッポリ儲けてるでしょ？

みぁは　だったらいっそのこと、超有名デザイナーのなべ……。

アンジェ　かんべんしてえぇー!!

本命 とたけけ
任天堂の人気投票でもダントツ1位の彼。さわやかな笑顔に女は弱いのだ。

対抗 たぬきち
「～だなも」の口ぐせがラブリーとコアなファンを得る。経済力もあり。

大穴 おまわりさん
落とし物係のほう。自信なさげなところが母性本能をくすぐる……かなぁ？

出張版 森のびじゅつかん

みぁは　今月は私たちあてのイラストがいっぱい届いたの!!

アンジェ　というわけで、森のびじゅつかん臨時出張版だよ。

みぁは　とくに白まんごー画伯とまりも画伯。このふたりのはがきがそっくりでビックリ。

アンジェ　じつは双子なのかも。

みぁは　……だったりして～。

白まんごー画伯

←オリジナルなところがステキ。

まりも画伯

←ふたりともお姫さまみたいっ！

あさりんご画伯

←色ちがいのふくがかわいいよ～。

デイジー☆画伯

←あっさりテイストがイイ感じ。

4コマ劇場～♪

毎月大量に届く4コマ。でもいくらおもしろくても、エンピツ描きだと載せられないの。マジックなどを使って、文字は大きく描いてね。

佐野としゆきさんの作品

←将来的にはこんな日が来るのかも……なわきゃないか。

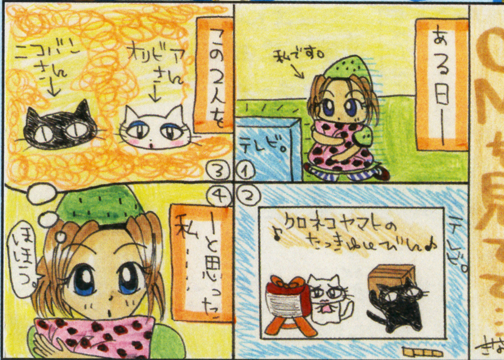

きなこさんの作品

↑似てる似てる!!　とくに白ネコのほう。ソックリ!!

© 2003 Nintendo

村のうわさのうわさのうわさのコーナー

スペインには、国内のあちこちに観光馬車というものがあり、訪れた観光客を乗せてゆっくりと国内を移動します。その馬車に、どことなく和のテイストを感じさせる人物、ゲンジが乗っているのを発見しました。やはり目にした風景を歌にしているのでしょうか。

アニマルデザインカレッジ

今月もゲームキャラのデザインを中心にご紹介。でもそろそろオリジナルのデザインがほしいなあと思っていたら、メガネっちさんがかわいいデザインを送ってくれたので実際に作ってみたよ。どう？

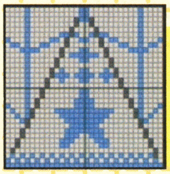

メガネっちさんの作品
『ほしがらのレース』パレットNO.2
⬅雪っぽい感じがこれからの季節にぴったり。

澤村　涼さんの作品
『パワプロなふく』パレットNO.16

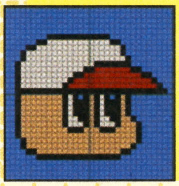

⬅パワプロくんのドアップ。実際にふくを作ってみると、ちょっとブキミな感じがするとかしないとか……。

37Sさんの作品

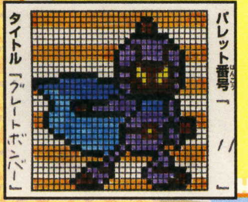

⬅あまりにはがきがキレイなので、そのまま載せちゃいました。グレートボンバーに着目するとはイカス!!

この用紙に書いて送ってね!

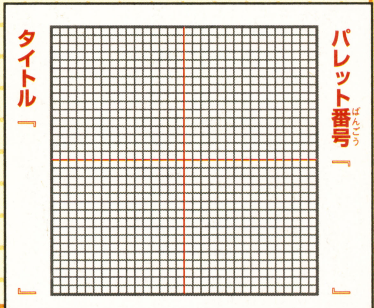

名曲アルバム

名曲アルバムも今月はゲーム関連の曲『ゼルダの伝説　時のオカリナ』の"サリアの歌"だよ。オカリナってどこかさびしげなんだよね。でも村メロにしちゃうと、なんだかのんきな曲になっちゃうから不思議。

ホロホロのG・Fさんの作品

"サリアの歌"

リンクのオカリナ聞きたいね！

住人のつぶやき

その①　トンコさんの巻

○月×日　アタイ昨日の夜中、妙なモノ見ちゃったの。だわさ。だれかがたぬきちちゃんのお店のドアをガンガンたたいてたら、ドアが開いて、なんとネグリジェ姿のたぬきちちゃんが!!

⬆ちゃんと開いてる時間にお店に行けばいいのに。たぬきちちゃんもお気の毒、だわさ。

その②　ダリーさんの巻

○月×日　今日、近所に住んでるストロベリーと話してたら、すっぱいエビフライの話しになった。オレはうまそうだと思ったんだが、そう言うとみんなに驚かれた。なんでぇ、ブヒッ。

⬆コイツとはよくこういう話題で盛り上がる。ご近所さんってのもオツなもんだぜ、ブヒッ。

なんでもランキング

今月から不定期に始まったコーナー"なんでもランキング！"。このコーナーでは、毎月のテーマに対する読者のみんなの意見を集計して発表しちゃうよ。

今月のテーマはつぎのふたつ！

その1　彼氏彼女にしたい人

座談会でみぁはとアンジェが話していたのと同じテーマだよ。男の子は女、女の子は男のキャラクターの名前をひとりとその理由をハガキに書いて送ってね。登場するキャラクターなら誰でもイイよ。

その2　好きなイベント

ハロウィンやハーベストなど、『どうぶつの森』シリーズの好きなイベントをひとつとその理由を書いてね。おはがき待ってま〜す！

きょうのできごと　by なっち

はみだしおたより

付録のカードファイルがすごく便利です！（滋賀県・福地康平）

●よかったぁ〜。構想8年、制作期間15年の甲斐があったってもんだ!?

はみだしおたより
編集部には天才が何人いますか？（東京都・タイガー君）●10人。全員です……うそ！

拡大スペシャル！ 今月の手作り教室

集計時期が夏休み明けということもあって、手作り作品が大量に届きました。みんなヒマ……いやいや、がんばってくれてありがと。というわけで今月は手作り教室を拡大スペシャルでお届けします。

水戸花純さんの作品

夏休みの工作にぴったりのうちわだよ。下に住人のみんながいるのが見えるかな？ 写真がもう少しはっきり撮れてたらもっとよかったね。

今井康太郎さんの作品

小学2年生の康太郎くんの作品。お母さんが写真に撮って送ってくれたよ。木の部分には本物の植物を使うこだわりよう。住人がもう少したくさんいるとよかったかな。でもなにより、作った本人の100万ドルの笑顔に負けて採用！

←作品を前にご満悦の康太郎くん。笑顔がまぶしいぜ！

石田裕子さんの作品

以前にも作品を送ってくれた石田さん。今回はアップリケを大量に送ってくれたのだ。ジョニーの目や駅員さんの帽子など、細かい作業に拍手。

宮地佑輔さんの作品

紙ねんどで人形と家、ハニワくんを作ってくれたよ。土台や背景の木などにもちゃんと気を配ってるね。さらなる大作を期待するぞ！

マイマイさんの作品

マイマイさんは超かわいいカンバッジを現物で送ってくれたぞ。バッグや服につけて歩くと注目の的!! さっそく使わせていただきます。

森をつくろう！ 情報局

12月末に発売される、新しいフィギュアの情報が届いたよ。おうちや施設とセットで、クリスマスプレゼントにおねだりするのもいいかもね。さらに今月はスペシャルプレゼントのお知らせがあるのだっ!! これこそ真のクリスマスプレゼント!! 応募したい人は右下の文章をよく読んでね。

フィギュアコレクション新作5体

●各350円

フィギュアの新作は右の5種類。もちろんこれまでのシリーズ同様、小さな家具やアイテムつき。これで計43体がそろったことになるね。つぎは何かな？

- ニコバン
- グルミン
- ぺりみ
- アセロラ
- シルエット

2階だてセット
●3480円

⬆これが2階建てのおうち。家具やフィギュアが全部入った、うれしいセット。

な、なんと!! 12名様にドーンとプレゼント！

"2階だてセット"（左の写真）を、なんと12名様にプレゼントしちゃうぞ!! もちろん家具やフィギュアもついてるのだ。希望者は、はがきで127ページのあて先「森をつくろう！情報局プレゼント係」まで応募してね。はがきには住所、氏名、電話番号をお忘れなく。タカラさんに感謝～！

締切は 11月20日（消印有効）

お問い合わせ先
タカラ（お客様ご相談センター）
☎ 03･3602･3030

なべのすけのグレースのファッションチェック

ハーイ！ 今月からミーのファッションチェックが始まったわよ。ピーコなんて目じゃないくらい厳しい批評をしちゃうからそのつもりでね。今月はかながわむらのマーチ。サンセットなふくにみかんもようのかさ、ねえ。オレンジでまとめてるのはわかるけど、無難すぎてミーの趣味じゃないわ。もっと冒険しなさい、冒険。ん？ なべのすけ……キーッ、どこでその名前を!!

⬆秋にオレンジはあたりまえすぎ。意外性にも欠けてるわね。6点。

とたけけファンクラブ

好きな曲ベスト3
1. ゆけ！けけライダー
2. けけせんせい
3. セニョールけけ
（間野ゆうきさん）

『ゆけ！けけライダー』

やるぞ　僕は戦うんだ
傷つけ合うことも
たくさんあるが
だけど僕は戦うんだ
愛と勇気と絆を求め　戦え！

（作詞：満月さん）

マーブルチョコおはぎさんの作品

⬆南国ムード満点のハイサイけけ。島で聞きたいよね。

『どうぶつの村だより』ではみなさんのおたよりを心よりお待ちしています。
●イラストや4コママンガはていねいに描いてくださいね。文字は大きく、読みやすく。エンピツ描きや薄い色のものは、印刷に出ないので載せられないことがあります。
●採用された方には図書カードを送りますので、住所と本名を必ず書いてください。
●146ページの応募のきまりもよく読んでくださいね。

今月のあて先

テンちゃんさんの作品

⬆し、しぶい!!　色彩とキャラの取り合わせがしぶすぎるぅ。

はみだしおたより

僕は口がくさいのでラマと呼ばれています。どうしたらいいですか？（長野県・ラマ）
●原因はなんだろう？　虫歯だったら、ちゃんと歯医者さんに行こうね！

森のびじゅつかん

『どうぶつの森』に関するイラストをバリバリ送ってね。

村井理恵子画伯『ハロウィン』

⬅月明かりはワクワクするよね。

ケケ13歳画伯『シナビルと私』

⬆未来の巨匠をめざしてがんばれ!!

トレーナー・マコト画伯『読書の秋』

➡みんなはどんな本を読んでる？

じゃんぐらー画伯『だるまさんがころんだ』

⬅淡い色使いが秋っぽくてグー。

藤原由梨画伯『しみじみ』

⬇「ちゃ」の文字とふたりの表情がもう……。

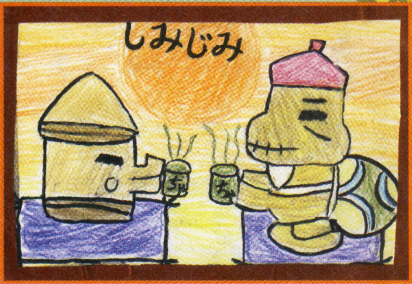

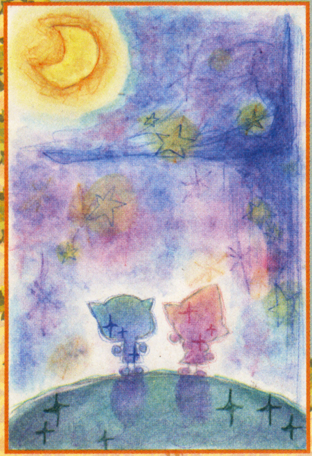

ピコラ画伯『夜空』

⬅うまい！　絵はがきにしたい1枚。

ロキ画伯『friend』

⬇仲よさそうな感じがいいね。

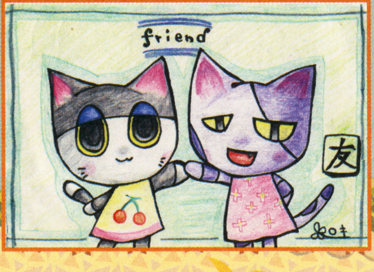

チロル画伯『青空』

➡なんともいい味が出てます。

むらのけいじばん

『どうぶつの森』シリーズに対して言いたいことがあったら、なんでもけいじばんに書いちゃおう！

●ホームページで見たんですが、住人が風邪をひくとありました。これって本当なの？　（スナネズミさん）
●10月号に、主人公がハチに刺されたときにおくすりを使うとありましたが、森の住人が風邪をひいたときにも使えます。毎日おくすりを渡していると、1週間くらいで風邪が治り、ふくびきなどで手に入るアイテムがもらえます！　（子供リンクさん）
◆読者間で疑問解決。スナネズミさん、わかったかな？

●月ごとに福引券10枚分の家具を買って部屋に置き、ハッピールームアカデミーの点数で友だちと競う遊びを考えました。勝者は敗者の福引券をいただき！　（相川絵美さん）
◆コレおもしろい!!　月ごとに競う遊びだから、シリーズ家具を全部そろえるのは難しいしね。みんなも友だちどうしでやってみよう！

●グレースのクルマみがきテクニック！　先の丸いペンを自分が持ちやすいように持ち、ガーッとAボタンの上でこすります。強くこすらなくてもオーケー！　（さ～@さん）
◆ブランドのふくがなかなかもらえないアナタ、いちどお試しあれ。

●みなさん、ライブ盤いくつ集めました？　私は42個手に入れました。（ラズベリーさん）
◆はじめてライブ盤をもらったときって、うれしいよねぇ～。

第29回 マリオファン新聞

今回は『スーパーマリオアドバンス4カードe+ シリーズ1』の内容を紹介するぞ。全50枚コンプリートはちょっとたいへんだけどがんばろう!!

『スーパーマリオアドバンス4』がますます楽しめるカードe+を大公開!!

『スーパーマリオアドバンス4』に新コースなどを追加できる『スーパーマリオアドバンス4カードe+』。現在発売中の第1弾では、全50枚が入手できる。カードeリーダー+に通してみるまで何が出るかわからないドキドキ感も楽しいぞ!!

スーパーマリオアドバンス4カードe+ シリーズ

●発売日：9月19日
●価格：191円
コース、おたすけ、おてほんカードのいずれか5枚が入っている。

コースカード 11種類

⬅地面がすべてジャンプブロック。ボヨンボヨンと弾みながら進んでいこう。

➡『マリオUSA』のようにやさいを引き抜いて投げろ～！ ブルも登場するぞ。

⬅いたるところからテレサが出現。テレサが近づかないように正面を向くのだ。

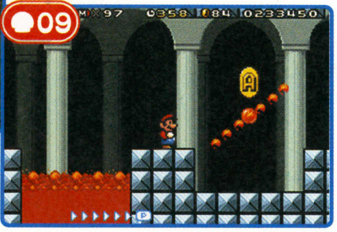

➡マリオファンには懐かしのファイアバー。ぶつかって黒こげにならないようにね。

おてほんカード 14種類

ワールド1★コース1 最速クリアー

⬅いままで気づかなかったルートが発見できるかも!! 参考にしよう。

ワールド1★コース4 隠れキノピオの家

➡目標枚数のコインの集めかたが見られる。これでキミもマリオ名人!?

おたすけカード 25種類

アイテム:09

⬅本編には登場しなかったマントもこのとおり。気持ちよさそう!

アイテム:10

⬇ブーメランブロスのようにマリオがブーメランを持ってます。スゴイ。

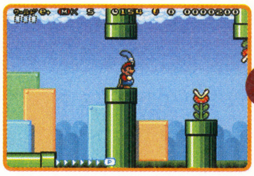

読者さんのマンガだよ!

『マリオ&ルイージRPG』に『マリオカート ダブルダッシュ!!』、『マリオパーティ5』とマリオのゲームは大盛り上がり。このコーナーだってゲームに負けないくらい盛り上がりまくりなのです。

（神奈川県／まるまる）

⬆愛しのマリオでも、こんな姿になってたら気づかないよ。このあとマリオのリバウンドが怖い!?

（千葉県／ナビ）

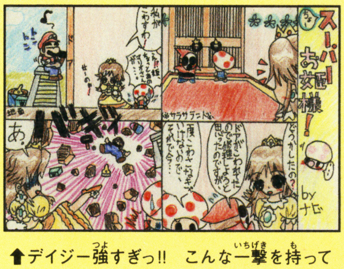

⬆デイジー強すぎっ!! こんな一撃を持っていたらK-1グランプリでの優勝間違いなし!?

（北海道／ファイア！）

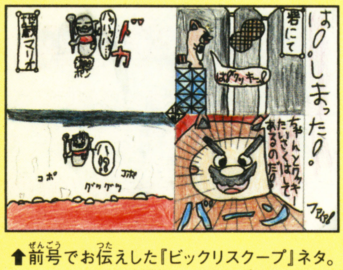

⬆前号でお伝えした『ビックリスクープ』ネタ。2コマめでは自信満々だったのに残念でした。

はみだしおたより

11月号の読者プレゼントページに載っていたかわいいキャラはどんな名前なんですか？（高知県・いずもはにわ）

●名前はいぬちゃんです。デカデカと書いてあるでしょ。

©1983-2003 Nintendo

マリオご意見板

マリオに関する意見はコチラ!!

●『マリオゴルフ ファミリーツアー』なのに、マリオの家族はルイージしかいない……。（新潟県／匿名希望）

●マリオの本当の家族はルイージだけど、家族ぐるみ(!?)のおつき合いってことで納得して。ダメ!?

●マリオの新しいゲームの情報をもっと載せて!!（秋田県／ノコノコ&クリボーRPG）

●68ページからの『新作スクープ』にはマリオのゲーム情報がいっぱい。何タイトルあるか数えてみて!

●マリオが大好きです!! 結婚したいです。（愛知県／音野かな）

●危険を乗り越えて助けに来てくれるところにグラっとくるよね!?

（長崎県／浦 徳仁）

⬆キノコ狩り楽しそう! よ〜く見るとドクロ印のキノコもあるけど大丈夫?

（北海道／凛凛）

⬅元気でカワイイお姫様コンビ。大きな瞳と赤いほっぺがキュートだね!

マリオビックリスクープ!!

今月は編集部からのスクープです。『スーパーマリオアドバンス4』の飛行船ステージをタヌキマリオでクリアーすると……キノピオのメッセージが変化するのだ!

⬅マリオって気づいてない!? ほかのスーツでもお試しあれ!

マリオファンコレクション

学習机

今月は千葉県の小供リンクくんのお宝。マリオの笑顔が勉強の疲れを癒してくれるね。ゲームがやりたくなく誘惑も!?

マーコのファッションチェック

毎月たくさんのファッションイラストどうもありがと〜!! どれも愛情込めて描かれている力作ばかりなので、選ぶのに苦労してます。自称ファッション評論家のマーコさんと1枚1枚見ているので、今回採用されなかった人も諦めずに応募してね。

メイド風ピーチ姫

（埼玉県／ぷーこの作品）

➡レースがたっぷりついたメイド服のメガネっ娘に胸キュンよ。

平安貴族風ピーチ姫

➡十二単がカラフルでとってもキレイよ。いつもと違う和服姿が新鮮ねン。

（長野県／森山真衣の作品）

人魚風ピーチ姫

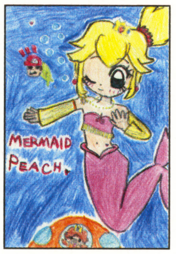

⬅赤、黄、ピンクの3色で上手にコーディネート。カワイイわン。

（広島県／ポコポコの作品）

マリオランキング

みんなの意見をもとにマリオに関するいろんな物をランキング!!

今月のお題 **運動会で活躍しそうなキャラは?**

1位 マリオ

2位 ヨッシー

3位 ピーチ姫

●絶対マリオ。マリオは身軽だし、徒競走とかもダントツで1位だと思います。（栃木県／マリオ大好き）

●ワリオに1票。活躍というか自分のチームが勝つためには手段を選ばなそう。（大阪府／火苦民）

●キノピオに1票。応援とかダンスで拍手喝采を浴びそう。（千葉県／プリンセスピーチ）

●マリオ。冒険しているから足が鍛えられていると思う。（和歌山県／流れ星）

（静岡県／佐久間沙莉）

➡みんなのアイドルに応援されたら誰だって張り切っちゃうよね!?

（神奈川県／竹中まみ）

➡トロ〜ンとした目に惑わされるけど、本当は運動神経抜群?

つぎのお題は
歌がうまそうなキャラは?
（青森県／星）

おたより&イラスト送ってね!

このコーナーではみんなからの楽しいおたよりを大募集! 採用された方にはファミ通キューブ+アドバンス特製図書カードをプレゼントするよ! 146ページの応募の決まりを読んでから送ってね!!

あて先
〒154-8528
(株)エンターブレイン
ファミ通キューブ編集部『マリオファン新聞』係

はみだしおたより

東京のおみやげ『ひよこ』買ってきて〜!（千葉県・らっかせい）

●ばな奈で我慢してくれぃ! ダメ? じゃ買ってあげない!

はみだしおたより
付録のカービィDVD、早く見たい!（高知県・肉より魚）
●ワドルディに変装したカービィ（ダイジェスト「帰れ、愛しのワドルディ」より）など、見どころ満載の今回のDVD。お気に召しました?

カービィのカービィによるカービィのための学校

カービィ学園

第20回：冬景色まであと少し?

すっかり寒くなってきて、秋から冬に早変わり。厚着しなくてもいつでも元気なカービィのように、外で元気よく遊びまくろう！ でも、何でも吸い込んで風邪まで吸い込まないように注意してね。

○月×日 日直 カービィ

第2回タイムアタック結果発表! ルインズスター最速者は!?

10月号で募集した第2回タイムアタックの結果を発表するぞ。第1位は福岡県のフレアくんの2分15秒！ よくぞ、クセのあるルインズスターを乗りこなしたものだ。感動した！

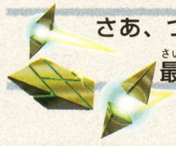

さあ、ついに次号は、最後の第3回の発表だぞ!!

第2回エアライドタイムアタック限定バトルGP

モード：タイムアタック　コース：スチールオーガン　マシン：ルインズスター

第1位 福岡県 フレア
タイム：02'15"00
使用マシン：ルインズスター
賞品：図書カード2000円分＋カービィグッズ

第2位 岩手県 SINN
タイム：02'15"30
使用マシン：ルインズスター
賞品：図書カード1000円分＋カービィグッズ

第3位 東京都 宮田裕朗
タイム：02'21"50
使用マシン：ルインズスター
賞品：図書カード500円分＋カービィグッズ

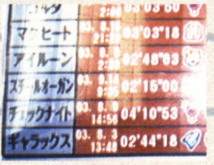

⬅ルインズスターでこれだけ走れば、もう怖いものなし?

第3回タイムアタック途中経過発表！

タイムアタックのラストを飾る熱いマグヒート戦。10月3日までの集計結果では、神奈川県のラルが現時点で1位だ。これを上回るタイムを叩き出すのは誰だ? 次号の結果発表はいったいどうなるのか!?

現在1位通過タイム
タイム：2'19"52
神奈川県 ラル
使用エアライドマシン：ロケットスター

緊急募集アンケート お気に入りのエアライドマシンは何?

10月号で緊急募集した、お気に入りのエアライドマシンアンケートの集計結果を発表！ 栄光の第1位は、圧倒的な人気でウイングスターがゲットしたぞ!! ちなみに、4位以下はスリックスター（35票）、デビルスター（31票）、ウィリーバイク（27票）などとなっていたのだ。

第1位 ウィングスター 108票

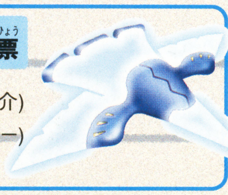

●のんびり空の旅が楽しめる（福島県 上谷亮介）
●カービィに合っている感じ（埼玉県 風タクビィー）
●デザインがかわいい！（大阪府 愛里サオ）

第2位 ワゴンスター 60票

●横に書いてある漢字がツボ（福井県 えんじ） ●乗り心地がよさそう（新潟県 ポヨヨ）

第3位 ウィリースクーター 48票

●気軽に乗れるところがいい（三重県 中村晋也） ●ミニな点がグッド！（福岡県 有川優衣）

お気に入りエアライドマシンアンケートを引き続き大募集！

みんなの熱い思いを乗せて、引き続きアンケートを募集します。ウィングスターが首位を守るのか!? それとも巻き返しがあるのか!?

『カービィ学園』新企画採用&大募集!

随時募集している新企画案をちょっと紹介。まずは、採用まではいかないけれど、アイディアの企画から。みんなで考えた新企画で、カービィ学園を盛り上げよう！

新企画案①ビックリスクープ
シティでゴルボールを持ってマシンから降りると小さくなる！ こんなスクープはどうでしょう。
広島県 若城悠太

新企画案②エアライドグランプリ
「いちばん強そうなマシンは?」などのお題に向いてそうなエアライドマシンを競うコーナー。
茨城県 アイスクライマー

新企画案③音楽室
ゲームの曲に歌詞をつけるコーナー。「♪砂漠の風に吹かれて孤独な気分～」。サンドーラBGMより。
福岡県 夢風彩

新企画採用案 新コピー能力研究室

今回見事採用となった新企画案は、埼玉県の空の妖精Nanamiが考えた『新コピー能力研究室』だ。カービィが吸い込むことで、新たに獲得できる能力と敵を大募集！ 変身後のカービィとその能力、そして新たな敵をイラストで描いて応募してね。自由な発想で勝負だ！

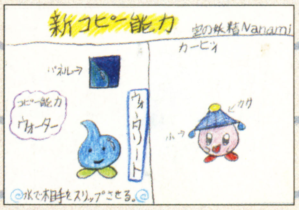

埼玉県 空の妖精Nanami

⬆頭にかぶったカサがカワイイよね。新たな敵ウォータリートもグッド！

©2003 HAL Laboratory,Inc. / Nintendointendo/HAL Laboratory,Inc
©Nintendo / HAL Laboratory,Inc. © Nintendo / HAL Laboratory,Inc.・CBC

このページで取りあげているゲーム カービィのエアライド／ゲームキューブ

エアライドマシン デザインコンテスト

オリジナリティー溢れるデザインが増えて、選考会は大満足。でも、逆に選びきれなくてうれしい悲鳴を上げてます。うひー。

エントリーNo.06 キャスター

おそらのパックで大空へ

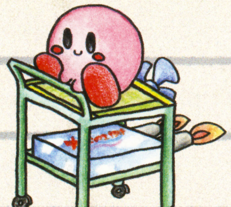

愛知県 チェコフスキー

スペック	換気扇をプロペラにして、おそらのパックで空を飛びます。
審査員コメント	"スター"と"キャスター"をかけている点にも注目ですね。

エントリーNo.07 シャークスター

見た目が怖い！ それで十分!?

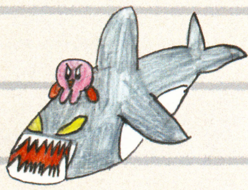

埼玉県 風タクビィー

スペック	空はほとんど飛べないが、攻撃力は高い。水中では速い。
審査員コメント	もはやスターではない潔さが◎。でも水中コースってどこ？

エントリーNo.08 ヒップスター

オナラ攻撃は別の意味で強烈

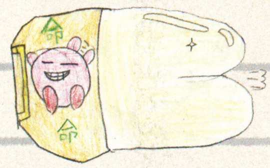

神奈川県 フィア

スペック	嗅ぐと5秒間操作不能になるオナラをまき散らしながら走る。
審査員コメント	発想はいいけど音は聞きたくないね。臭そうだし……。

エントリーNo.09 カートスター

いつでもお買い物気分！

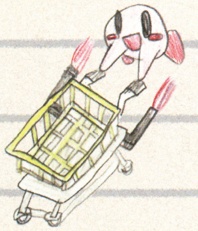

神奈川県 New

スペック	コピー能力のない敵をカゴに入れて、いつでも当てられる。
審査員コメント	乗らずにカートを持つカービィが楽しそう。わーいってね。

魁！ うぃりー爆走団

押忍！ 全国のうぃりー野郎ども、今日も爆走してるか!? 最近タバコを吸っているイラストが多いが、それはイカン！ ルールを守って爆走するべし。

"うぃりー"改造案 レックスウィリー編

山梨県 エアライド

⬅まさに全身武器となったレックスウィリー。近寄るとケガするぜ！

宮城県 鑄鑼瓏

⬅渋いデッサンにしびれるぜ！ レックスウィリーも誇らしげな感じだ。

埼玉県 柊星

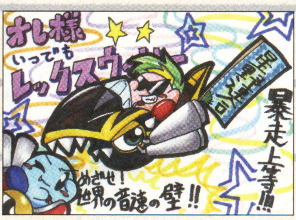

⬆モヒカンカービィがイカス！ 星野連合の規模拡大を目指して爆走だ。

DVDソフト放送部

テレビシリーズ『星のカービィ』3rd.シリーズ Vol.1

●10月16日からレンタル開始

反逆者アモンがカービィを襲う第43話、デデデ大王がゴルフ場を建設しようと企む第44話、ワドルディたちが全員クビになる第47話を収録しているぞ。

⬅新シリーズになってジャケットのデザインも一新！ これからもドンドンレンタルされるぞ!!

収録内容

第43話	「ヒツジたちの反逆」
第44話	「ウィスピーウッズの友・アコル」
第47話	「帰れ、愛しのワドルディ」

カービィ イラスト美術室

今月のピカイチ！

たいへんよくできました

福岡県 チョロ松

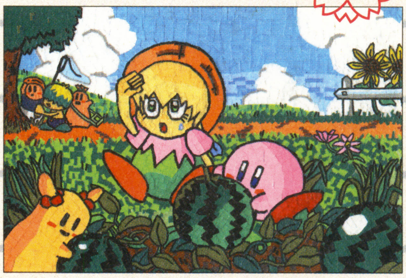

⬆このイラスト、じつは細かい貼り絵なのだ。ここまで繊細な色合いを表現するとは、まさに芸術!?

⬇アニメの放映終了を受けて、こんなイラストが。

兵庫県 正義の騎士

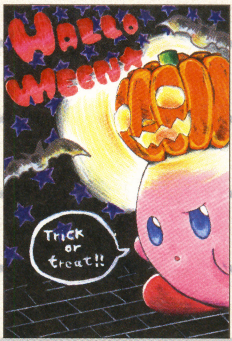

➡カービィにいたずらされないうちに、早くお菓子を用意しないとたいへん！

新潟県 ユウヅキアタル

新潟県 ポヨヨ

⬅杖を持ったビームカービィ。どんな魔法がかかるのかちょっと楽しみ!?

カービィ学園出席のご案内

各教室(コーナー)へ出席していただいた方には、それぞれ500円分の図書カードをプレゼントします。通常のコーナーに加え、お気に入りアンケートや新企画案『新コピー能力研究室』へもドシドシご応募ください。146ページの応募の決まりもよく読んでね。

あて先
〒154-8528
(株)エンターブレイン
ファミ通キューブ編集部
『カービィ学園』係

はみだしおたより ぜひ、カービィカラーのアドバンスSPを!!（福島県・星野華美）●いや、いっそのこと色だけじゃなくて形もカービィそのものにして、ボタンを押すと何でも吸い込んで……（以下、妄想続く）。

校内放送 アニメ『星のカービィ』再放送情報！ 現在、中部日本放送(CBC)にて、毎週土曜日の朝7時から、アニメ『星のカービィ』が再放送されているぞ！ 「ボクが住んでいる地域でも再放送が見たい！」と思ったキミは当学園までおたよりを。確実にアニメの担当者さんへ、その熱い気持ちを伝えるぞ!!

トライフォースタイムス

Tri-Force Times

第48号

発行●三角新聞社
ハイラル城下町○番×号

朝夕に感じる涼しさが冷え込みに変わり、冬がその姿を見せ始めました。北方の国々から届けられる便りによると、今年の冬は相当厳しい寒さが予想されます。衣食住すべての準備を整えて、やってくる冬を万全の体勢で待ち受けましょう。（T.T.編集部）

新事実発覚!? ガノンドロフに鍛冶屋の協力者が？

先週のこと、人間とモンスターとの戦いを根底から揺るがす重大スクープが編集部に寄せられた。なんと強力なボスモンスター、ファントムガノンが振るう剣に、刀鍛冶で有名なズボラ氏とガボラ氏の銘が確認されたというのである。現在軍部による捜査が行われているが、人間側にモンスターへの協力者が存在しているならば大問題といえよう。

（スクープ提供・ジャンリンKU氏、文責・ポストマン）

⬇➡これが問題の写真。剣の腹に刻まれた文字は"ズボラガボラ"と読める。

ズボラ・ガボラ氏へ直撃インタビュー

――本当に協力したのですか？

ズボラ氏「するわけねぇだろ。だいたいオレたちが作るより、魔法やらなんやらで作るほうが早いんじゃないのか、あいつらなら」

ガボラ氏「ウォォオーッ！」

ズボラ氏「こいつも同感だとよ」

ファッション最前線 秋のオシャレはコキリの森から

季節は秋真っ盛り、各地の紅葉もいまがピークです。そんななか鮮やかな木々の装いにピッタリのファッション情報が、コキリの森から届きました。今年の流行アイテムはかわいいカチューシャ。とくに妖精の女の子たちのあいだで大人気です。その種類はさまざまですが、緑系統の色合いのものに人気が集中しているとのこと。過ぎゆく夏の思い出を残すカチューシャを身につけ、紅葉狩りに行くのもよいですね。（スクープ提供・フーム博士氏）

⬆乙女心を呼び起こすカチューシャ。服装も思い切って変えてみましょう。

⬇妖精の男の子たちには、服のスソを乱したワイルドスタイルが人気です。

開発の悪影響か タウラ島の地下水汚染

最近タウラ島では、人口増加とともに進む環境破壊が問題になっているが、それに関係する現象が先日目撃された。地下水を吹き出すツボの噴水像から、真っ黒な水があふれていたというのである。水はすぐに元に戻ったらしいが、地域開発による地下水汚染の現れではないかと当局は警戒している。

（スクープ提供・知氏、文責・リンク）

⬆目撃場所はタウラ島一の広さを誇る豪邸。確かに黒い水が出ている。

⬆周囲を歩き回っているあいだに黒い水は収まったが、楽観視はできない。

クロックタウン発 ハロウィンパーティーのお知らせ

今月末日、クロックタウンでは街をあげての大イベント、ハロウィンパーティーが開催される。収穫を祝い、作物を狙う悪霊を追い払うハロウィンは伝統の祭りではあるが、街ぐるみで行われるのは今年が初めて。何らかの仮装をしていれば誰でも参加できるとあって、当日はかなりの盛況と混雑が予想される。参加者はイタズラされる覚悟とたっぷりのお菓子を用意しよう!?

（スクープ提供・じゃがいもの妹氏、文責・リンク）

⬅仮装はやはりお面が人気。こんなお面でモンスター気分に。

➡主催のアロマ夫人によると、大道芸人も大勢訪れるらしい。

このページで取りあげているゲーム　ゼルダの伝説 風のタクト／ニンテンドーゲームキューブ　ゼルダの伝説 時のオカリナ／ニンテンドウ64　ゼルダの伝説 ムジュラの仮面／ニンテンドウ64

読者の広場

寒くなってきましたが、新作『ゼルダ』を心待ちにしていれば寒さも気になりません！ 元気出していきましょう。さらに今回、本誌トライフォースタイムス始まって以来の重大企画を大発表します！ 右の記事に注目してくださいね。

●編集部さん、読者のみなさん、突然ですがおススメの『ゼルダ』シリーズのソフトを教えていただけないでしょうか？ 私、『ゼルダ』のソフトを持っていないので……。（愛媛県／ひわぎ）

○タイムリーなおたよりです。右の結果が参考になるかも？

創刊50号記念企画 大募集！

みなさんに愛読されてきた本誌トライフォースタイムスも、もうすぐ創刊50号を迎えます。そこで記念企画として"第1回・『ゼルダ』キャラクター人気投票"を開催します！ 対象となるのは『ゼルダ』シリーズに登場してきた全キャラクター。そこから3人を選んで投票してください。もちろんモンスターでもオーケーですし、ひとりだけでも構いません。応募の際は、キャラクターの名前と登場作品を忘れずに書いてください。イラストや応援コメントも待ってますよ！

答えて！デクの樹サマ

Q "誰が何の目的で宝箱にアイテムを入れているの？"（埼玉県／アボカド）

A 「これはまた鋭い質問じゃな。ふつう宝箱には大金や貴重品を入れるが、ダンジョンの宝箱には小銭やリンクの役に立つアイテムが入っておる。そこから考えると、アイテムを使えないモンスターたちが、宝箱をゴミ箱にしているのかもしれんな。もちろん三女神の導きという可能性も十分考えられるぞ」

お題のお答え

今回のお題…『風のタクト』でいちばん好きなセリフは？

○多彩な名ゼリフが集まりました。

●アリル「にいちゃん、誕生日おめでとう!!」〜お兄さん想いの子ですね。（埼玉県／ゆみりん）

●ばあちゃん「……持ってお行き」〜ばあちゃんの優しさが伝わってよいです。（長野県／魑魅魍魎）

●ゴンゾ「おぅおぅおぅ!!」〜ここまで声が入っていると思わなかった。（大阪府／いなずま・からし）

●マコレ「これだったらワタシの作った曲のほうが……」〜生意気でカワイイ!（愛知県／さゆりん）

●ガノンドロフ「私は、この風が欲しかったのかもしれん」〜意外といい人なのかと思っちゃいました。（熊本県／うさポシ☆）

●ハイラル王「我、種子を放てり」〜この一言にすべてが詰まっているようで好き。（埼玉県／エポナ）

宮城県●ムール

←貧しくとも心は豊か。そんな彼女の美しい内面を象徴するセリフですね。

山形県●時流稀あきる

←強くて優しいメドリの想いがあふれています。まさに珠玉の名ゼリフ。

ハイラル博物誌 第4回 あきビン

きらきら輝くあきビンに詰まった思い出は、みなさんにもきっとあるはずです。静岡県ファー助さんからは「『風のタクト』のゴーマ戦で、ゲームオーバーになりかけたがあきビンの妖精に助けられた」とのこと。備えあれば憂いなし、今後もあきビンにはお世話になりそうです。次回は「ブーメラン」、キレのいい思い出を待ってます！

岐阜県●ルリクア

←ちょっと残酷ですね。慣れるとデク姫ですら入れてしまいますが。

イラストコーナー

茨城県●佐藤ゆず

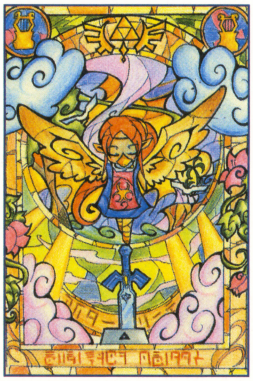

↑リト族としての姿を活かした、神々しさを感じさせる作品です。

新潟県●リンク大好き

↑みんなでかけっこ？ 困り顔をしたボコブリンがいいですね。

東京都●小鳥遊月乃

←いまにもマロンの優しい歌声が届いてくるようですね。

長崎県●相葉リオ

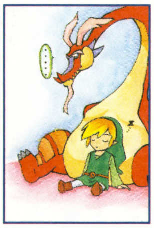

←戦いの合間のひと休み。ヴァルーも文句は言えないかな？

大阪府●愛里サオ

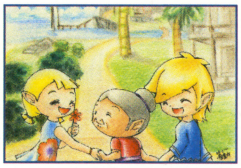

↑3人でお散歩。優しい雰囲気が伝わってくる表情が素敵です。

『ゼルダ』4コマ劇場

東京都●マユゲ

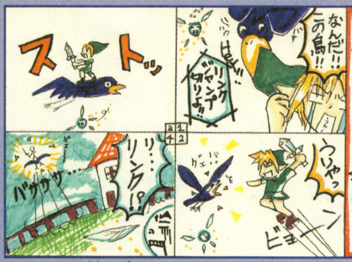

↑ナビィの顔が気になってしかたがないのですが。それにZ注目し続けている場合じゃないでしょうに（笑）。

ひっそり開催中…ゼルダしりとり

石川県Paineさんのお答え。今回はチンクルや小さなカギが多かったです。

ルトの町➡知恵のトライフォース➡さてつぎは？

次回のお題

"『風のタクト』限定！ リンクのお気に入りアクションは？"

回転斬りで草を刈るのが気持ちいい、タクトを振るリンクがりりしくて好きなど、あなたが好きなリンクのアクションとその理由をお教えください。表情や仕草でもけっこうです。

スクープ・質問大募集！

『ゼルダ』に関する情報や質問、新コーナー案などを随時募集中です。146ページの応募の決まりを必ず読んでから応募してください。

あて先

〒154-8528
（株）エンターブレイン
ファミ通キューブ編集部
トライフォースタイムス係

©2000 Nintendo ©2001 Nintendo ©2002 Nintendo ※このページの記事は編集部独自の解釈によって作られており、任天堂の公式設定ではありません。

『ソニック』最新情報を超速でお届け!!

ソニックエクスプレス SONIC EXPRESS Vol.4

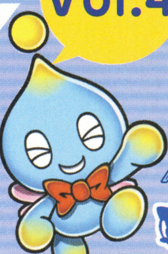

シュタタタ〜っとやってまいりました、ソニックエクスプレスのコーナーです!! 今回は東京ゲームショウのレポートをお届けッ！ プレゼントもあるから見逃さないようにネ!!

『ソニック』シリーズを作っている SONIC TEAM ソニックチーム 全面協力!!

東京ゲームショウ2003の『ソニック』ブースを徹底レポート！

9月26日から28日まで開催された東京ゲームショウに、ソニックエクスプレスも突撃取材を敢行!! 会場に行った人も、残念ながら行けなかった人も、レポートを読んで、年末に発売されるふたつのソニックゲームを楽しみに待っていようね！

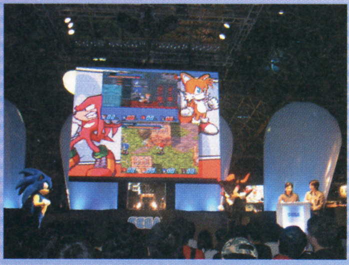

⬆ステージでは『ソニック』の生みの親、中裕司氏が、作品の見どころを紹介してくれた。

ソニックとシャドウも応援に駆けつけたぞ!!

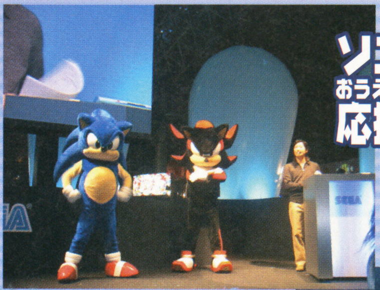

⬅中氏のコメントに合わせながらユニークなリアクションを決めて、観客の注目を集めていたソニックとシャドウ。

開発者の注目発言ッ!!

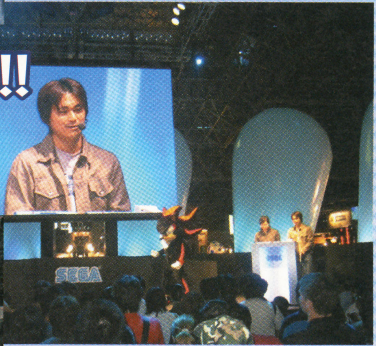

➡『ソニック バトル』は、ソニックファンを、アッっと驚かせる仕掛けを多数用意しているとの発言も!!

⬅ソニックブースには、現在発売されているソニック関連のグッズが、ズラリと飾られていた。持って帰りたくなるね！

『ソニックヒーローズ』の発売日も発表されたぞ！

東京ゲームショウでは、イベントのほかに、ソニックイヤーを締めくくる『ソニック ヒーローズ』と『ソニック バトル』の試遊台が設置されていた。いち早くプレイしたいソニックファンで、ブースは大盛況!! プレイした人には、ここでか手に入れられないオリジナルグッズがプレゼントされたこともあり、長蛇の列が消えることはなかった。さらに、イベントでは『ソニック ヒーローズ』の発売日も発表！ 気になる発売日は12月18日。年末はソニックで決まりだ!!

⬅⬇3人を同時に操るが、複雑な操作は必要なし。スピード感も満点!!

『ソニックバトル』も大盛況でした!!

➡ストーリーモードは、新しい『ソニック』につながる物語になっているとのことなので、ソニックファンは必見!!

超レアなソニックグッズをプレゼント!!

会場でしかもらえない超レアなソニックグッズを、セットにして3名様にプレゼント!! セット内容は『ソニック バトル』ビッグステッカーと『ソニック ヒーローズ』メモパッド。さらに『ソニック バトル』ミニキューブチェーンもつけちゃいます。欲しい人は、右のページのあて先『ソニックプレゼント』係までドシドシご応募ください。締切は11月20日(当日消印有効)。

⬆ミニキューブチェーンは、ゲーム大会で勝利した人にしかもらえなかった貴重品です!!

はみだしおたより 何をしていた！ 言え、言わぬとコレだぞよ!!（徳島県・鳴菜）●仕事を中断して『TVチャンピオン』を見てました。謝るからソレだけは勘弁して〜。

© SONICTEAM/SEGA ©SONIC Project・テレビ東京 © SONICTEAM/SEGA,2003 Original Game © SEGA © SONICTEAM/SEGA2002

ソニック大好き! vol.4 プロアクション藤谷の チャオ育成日記

なんだかふつうの青いチャオに飽きてきちゃったんだよね～。と、思っていたら右のようなおたよりをいただきました！ ん～、オイラも変わった色のチャオを育てたい!! いま育てているチャオはいったん置いといて、『ソニックアドベンチャーデラックス』でレアタマゴ捜しに出かけたいと思います！ 見つかるといいなぁ。

福井県・merodei

⬅色つきタマゴから生まれたチャオは、色が変わらないのが特徴なんだ。

アドベンチャーフィールドで入手できるレアタマゴ

タマゴの色	入手方法
金のタマゴ	シティホールエリアのショーウインドウにかざってある
銀のタマゴ	ミスティックルーインの滝にあるしかけを作動させる
黒のタマゴ	エッグキャリアのエミーが閉じこめられている牢屋にある

SONIC X ソニックX 放送スケジュール

10月26日～11月16日

10/26 第30話 エッグキャリアの戦い
ビッグたちはついにカエルくんを発見したが、エッグマンに遭遇してしまう!!

11/2 第31話 さすらいのガンマ
ソニックがエッグマンの地下基地"ファイナルエッグ"を見つけて侵入！

11/9 第32話 パーフェクトカオスの叫び
倒したはずのカオスがパーフェクト化して出現。暴走して街を恐怖に陥れる!!

11/16 第33話 プロジェクト・シャドウの謎(仮題)
エッグマンがある重要機密を入手するためにプリズンアイランドへと潜入した!!

※アニメ『ソニックX』は、毎週日曜日朝8時30分からテレビ東京系ほか、全国14局で放映中！ 地域によって放映時間が異なる場合があります。

はみだしおたより ファブリーズ入荷しました。(福井県・オブバイ) ●徹夜明けの編集部にばらまきたーい。

ソニック資料館

今回紹介するのは、ゲームギア版『ソニック・ザ・ヘッジホッグ2』。メガドライブ版の移植に思えるが、ストーリーやステージはまったくの新作。当時は、本作が同梱されたゲームギアの本体が発売されるなど、ハードの売り上げに貢献した良作だったのだ。

ソニック・ザ・ヘッジホッグ2
ゲームギア/1992年11月21日発売/3800円

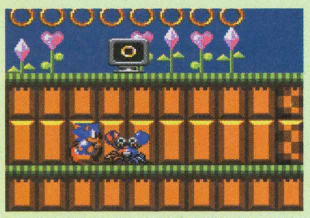

⬆『ソニックアドベンチャー デラックス』にまるごと収録されているよ！

DVD&ビデオ第4弾も発売!!

第4弾が10月22日に発売。今回は第14話から第17話までを収録。ナックルズとルージュが目印だよ!!

DVD 通常版/3800円
ハイスペック版/4800円
ビデオ 通常版/3800円

『ソニックX』Vol.4

⬅ハイスペック版には、ゲームやテーマ曲のプロモーションなど特典映像が満載。

イラストスクエア

京都府・楠チェリー

⬆『ソニック』に出てくる女の子が集合!! みんなかわいいけど、やっぱエミーがいちばんかなぁ。

⬇『ソニックアドベンチャー2バトル』のラストは悲しかったねぇ～。

埼玉県・星のたちこ

北海道・奥村彩加

⬆ハイクオリティーなソニックファミリーのイラストです!! エミーちゃんがチラっとしか見えないのが残念!?

新潟県・レイズ

⬆悪役だけどなんだか憎めないヤツなんだよね。Dr.エッグマンって。

みんなのおたより&イラストを絶賛大募集!!

ソニックエクスプレスでは、みんなのおたよりやイラストを大募集しています。そろそろ好きなキャラクターランキングも発表したいので、応募の際は好きなキャラの名前を書いてくれるとうれしいですッ！

●お気に入りのソニックキャラクターイラスト
●自慢のソニックグッズ ●私のチャオ自慢
などなど何でもオッケー！

146ページの応募の決まりを読んで送ってね!

〒154-8528
(株)エンターブレイン
ファミ通キューブ編集部
『ソニックエクスプレス』係

弟と妹がゲームキューブで遊んでるから、俺がキューブで遊べね～。（和歌山県・いどちゃん）

●そんなときは兄の権力を駆使して……じゃなくて、パーティーゲームとかで兄妹仲よく遊ぼうよ。

第10回 『パワプロ』&『パワポケ』情報発信局

ファミ通キューブ パワフルアカデミー

今回は、2チーム目に登場するキャットハンズで強力な選手を育成する方法を伝授！　バクチ要素は強いが、成功すれば驚くほどの能力アップが見込めるのだ。

実況パワフルプロ野球10 最強選手育成理論 イン キャットハンズ

キャットハンズはSNT（シークレット・ナイト・トレーニング）やオーナー企業など、ハイリスクハイリターンな要素が盛りだくさん。もしこれらで成功を続ければ、ほかのチームよりも優秀な選手を作れるのだ。運を天にまかせて挑戦してみてはいかが？

⬆運命は神のみぞ知る。失敗したらやり直すくらいの気持ちでチャレンジだ！

始めるまえに！ 継承選手を作っておく

まず始めるまえにオススメしたいのが、継承選手を作成しておくこと。すると右にあるようなメリットがあるぞ。友情タッグ練習は野手なら守備、投手なら球速を重視したい。そのためには、野手は守備15、投手は球速160km以上の能力が必要。ほかの能力を上げないように気をつけよう。

継承選手のメリット

- ●チームの戦力がアップ！
- ●友情タッグ練習ができる！
- ●特殊能力を伝授してもらうことができる！

1年目 早期に一軍昇格

キャットハンズにかぎったことではないが、1年目は早めに一軍昇格することが重要。監督を見つけたら積極的に練習しよう。一軍昇格が早ければ早いほど、SNTを開始できるタイミングも早くなる。6～7月の昇格を逃したらリトライしよう。

⬅監督と練習をくり返せ。スキを見て、仲間の信頼度も上げていこう。

ポイント　投手はあおいと友情を結べ

一軍昇格後、投手は早めにあおいと友情を結ぶこと。また、共通の"みずき"と野手の矢部、さらには継承選手と友情を結ぶことも忘れずに。友情タッグの選択肢は多いほどいいぞ。

2年目 チームリーダーになる

2年目はチームリーダーになって、練習の効率をアップさせよう。友情タッグ練習とSNTもできるかぎりこなすべし。そして全年を通して重要なのが試合での活躍。運と実力の両方が必要なので、究極選手作成はイバラの道といえる。

⬅練習後にSNTが発生したら迷わず虎の巻！　結果は神のみぞ知る。

ポイント　アメリカで武者修行

アメリカのレギュラーリーグで活躍できれば3倍のポイントがもらえるので、アメリカ留学は大幅な能力アップのチャンス。余裕があればエミーを彼女にしてハッピーエンドを目指そう。

3年目 日本一の栄冠をつかみ取れ

もっとも重要なのが日本一になること。キャットハンズは下位からスタートするので、全試合に勝利したうえで、最低1試合は4点以上の差をつけて勝たないと優勝の可能性が低くなる。すべての試合に全身全霊をかけて挑もう！

⬅4点差以上で勝てば50パーセントの確率で順位が2位アップする。

ポイント　キャットハンズの宿命

オーナー企業がラブジャパンだと留学できない。また3年目の初期順位が低く、ほかのチームよりも不利な面がある。しかし超優秀な選手を作れる可能性はピカイチなので、どんどん挑戦しよう。

実況パワフルプロ野球10 SNT（シークレットナイトトレーニング）の種類と効果を大公開!!

ここでは、一軍監督との練習終了後に発生するSNTの種類と効果をすべて公開。成功確率は猫の巻、虎の巻ともに変わらないので、せっかくならば成功したときの効果が大きい虎の巻を選ぶようにしたい。ダメモトでやるには失敗はあまりにも大きな痛手だが、それこそがキャットハンズ。男なら（女でも）活かさない手はないぞ！

⬅SNTが発生したら、練習の意味も兼ねて挑戦。

⬅虎の巻の成功報酬は魅力的な特殊能力が多い。

■SNTの種類と成功したときに得られるポイント、特殊能力

	名前	成功したときの効果
猫の巻	めいそう	精神+30
猫の巻	エアロビクス	敏捷+20
猫の巻	グッドムード	ムード○取得
猫の巻	鉄ゲタ	筋力+20
猫の巻	野次	ムードメーカー取得
猫の巻	ボランティア	筋力+15、精神+10
猫の巻	日本刀フルスイング	秘術+20
猫の巻	茶道	精神+30、寸前×、四球、チャンス2除去
猫の巻	ビデオ観戦	技術+10、精神+10
猫の巻	テレビゲーム	敏捷+25
猫の巻	ぶらさがり	技術+5、精神+15
猫の巻	ナンパ	テンポ○取得
猫の巻	社交ダンス	技術+20
虎の巻	球にぎり	投手：球速+3、野手：筋力+50
虎の巻	レーザービーム	肩力+1

	名前	成功したときの効果
虎の巻	分身守備	守備力+1
虎の巻	マッチョ	パワー+8
虎の巻	フライパン	ミート+1
虎の巻	ナットウ	粘り打ち取得
虎の巻	ヒザかっくん	盗塁4取得
虎の巻	サンドバッグ体当たり	体当たり取得
虎の巻	腰ヒモつけダッシュ	走力+1
虎の巻	ダーツ	投手：コントロール+10、野手：送球4取得
虎の巻	スイーミング	投手：スタミナ+15、野手：筋力+30、敏捷+25
虎の巻	激！整体	ケガしにくさ4取得
虎の巻	パノラマ打撃	広角打法取得
虎の巻	キレキレ	キレ4取得
虎の巻	ハンマー投げ	パワーヒッター取得
虎の巻	シナイでウハウハ	アベレージヒッター取得
虎の巻	のびの〜び	ノビ4取得

パワフルファンクラブ

俺の選手自慢

●大阪府　岡晃弘

今月紹介するのは、『パワプロ10』のパワフルズで作られた選手だ。能力がかなり高く、特殊能力も3つ持っている。パワーが143なので、パワーヒッターよりもアベレージヒッターがほしかったところ。もう少しパワーがほしかった。

⬆広角打法を持っているので、アベレージヒッターがあれば首位打者を狙える。

パスワード

づおび	ねない	ちれの	めれる	とのこ	ざきめ	げがけ	ぶはぶ
せけぎ	がとの	がじづ	るぎめ	とのは	うぼや	ぼんけ	ぼはむ
でけす	ちけみ	えずか	おあん	ぬぶえ	ほでぐ	げふく	かへべ
いねぎ	ふけか	えりの	けげひ	はつく	ぎかる	ぎふや	みとぶ

イラストコーナー

●岡山県　伊加めぐみ

⬆あおいちゃんがこんな風に応援してくれたら、何事にもがんばれそうだね？

⬇かなり凛々しい顔の進くん。こりゃ女の子にモテモテですね。

●福岡　佐川那々

自慢の選手を大募集!!

パワフルアカデミーでは、引き続きおたより大募集！　イラストや自慢の選手のパスワードなどを、右のあて先にどしどし送ってくれ。応募するときには、146ページの応募の決まりをしっかりと読んでからはがきを送ってね。

あて先
〒154-8528　（株）エンターブレイン
ファミ通キューブ"パワフルアカデミー"係

はみだしおたより
ジーコになってみたい。（千葉県・ナカータ）
●じゃあまずはサッカーを覚えるまえに、ブラジル人にならなきゃね。

© 2002 Konami Computer Entertainment Studios　(社)日本野球機構公認 NPB BIS プロ野球公式記録使用　フランチャイズ11球場公認+札幌ドーム公認 (社)全国野球振興会公認

今回はロックマンの謎のカセットを紹介します。このカセットを送ってきてくれたのは北海道のCOC八杉克政さんです。いろいろなアニメの曲が入ったカセットテープなんですが、これに『ロックマンエグゼ』➡

ロックマンナビゲーション
ROCKMAN NAVIGATION

アニメの新シリーズも始まり、ますます盛り上がりを見せるロックマン業界。新作の噂もいろいろあってますますロックマンから目が離せなくなるぞ！

Vol.28

六苦燃男のロックマンマイナーキャラクター天国

六苦燃男（以下六苦） 今月は坂本ウのコーナーからこっそりはがきをパクってきたぜ！『ロックマン』シリーズに登場するマイナーキャラクターにこの燃男様がスポットを当ててやる！

『ロックマンエグゼ』のマイナーキャラクターで

絶対日暮さんは欠かせません。「でマス」とか靴下にサンダルなところとかレアチップヲタクなところなどなど、とにかく大好きでマス。　（大阪府・水春）

六苦 日暮さんってマイナー？という議論はともかく目のつけどころがマイナーなのは間違いない。いまとなっては元教職員ってこともマイナーなんだろうな。

私は『ロックマン エグゼ』の光彩斗くんが大好きです。"熱斗ー!!"と叫ぶ彩斗兄さん。かっこよすぎです。このシーンが大好きで何度もエンディングを見ました。ロックマンならメジャーだけど、私は光彩斗としてのロックマンを愛してます。　（埼玉県・しらいふう）

六苦 これもマイナーと言っていいのか微妙な人選だが、彩斗って考えるとたしかに登場シーンは少ないしけっこうマイナーかもしれないな。

島根県●藤田枝里子

⬅じつは『バトルチップGP』にも登場するぜ！　でもどマイナーな登場っぷりだけどな。

岡山県●バルカンX

⬅『X5』、『X6』のボスクラスのキャラクターだが、このコーナーの読者にはマイナーだろう。

神奈川県●キャンディ

⬅ロリロリレプリロイドのアルエット。マイナーっていうか一部で大人気なんだ！

宮城県●ROCK!!

⬅初期のメットールは足がない。メットールごときも段々進化しているのがマイナー。

『ロックマン』アニメ通信

新シリーズのイラスト&感想を大募集!!

坂本ウ（以下坂ウ） ……上のコーナーはなんなんですか!?　勝手に人のところに来たはがきを持っていかないでくださいよ！　今度使おうと思っていたのに、どうしてくれるんですか!!

六苦 ここは新しく始まったテレビ東京系で放映中のアニメ『ロックマンエグゼ アクセス』に関するコーナーだよ、坂ウくん。関係ない話はやめたまえ。

坂ウ くっ、……このコーナーは『ロックマンエグゼ アクセス』を見た感想やアニメに関するイラストを取り上げるコーナーです！

六苦 俺の感想なども掲載していく予定だけど、この記事を作成している時点でまだ1話が放送されていないんだ。そこらへんのタイムラグがあるので放送日からだいたい2ヵ月後ぐらいに話題を取り上げることになるだろう。

坂ウ 思い出に残ったシーンや愉快なキャラクターなどアニメに関することならどんなことでも構わないので、ドンドンおたよりを送ってください！

六苦 感想やイラストのほか、今後の展開予想なんていうのもいいいな。

坂ウ 燃男くんはあんまりわけのわからない予想を書かないでくださいね！

六苦 ちなみに来月放送される話の中では5話が気になるな。たま子さんも出るみたいだし、要チェックだろ。

坂ウ そんな感じです。

放映リスト

10月25日	第4話	ソウルユニゾン！
11月1日	第5話	メタル温泉アッチッチ！
11月8日	第6話	最も危険な球技!?（仮）
11月15日	第7話	燃えろ！ファイアソウル（仮）

広島県●紫雲ショウ

⬆新シリーズでは炎山もさらに大活躍！（あくまで予想）

※『ロックマンエグゼ アクセス』は毎週土曜日朝8時30分からテレビ東京系全国ネットで好評放送中！　みんな観よう！

今月のお題　ロックマンのかわいいところは？

坂ウ　さて、今月のお題は"ロックマンのかわいいところは？"です。

六苦　まずは佐賀県のフルムーンからのはがきで、『エグゼ』のロックマンのかわいいところは、まじめでお説教好きというところ、だそうだ。ロックマンにお説教されている熱斗がうらやましい、私にもお説教しちゃってくださいヨ、とまで言っている。

坂ウ　言われてみればたしかに『エグゼ』のロックマンはお説教好きですね。

六苦　俺はいつもロックに説教されているぞ。うらやましいだろ？

坂ウ　ああ、脳内でですよね。さて、つぎのおたよりは山形県の水騎さんからで、ヘルメットをしているロックマンもかわいいけど、メットなしのロックくんがめちゃめちゃカワイイ、とのことです。メットなしは意外に人気ありますよね。

六苦　『ロックマン2』のタイトル画面を一生眺めているといいだろう。

坂ウ　せめて『ロックマンDASH』シリーズを一生プレイし続けろ、とかにしてあげてくださいよ。

六苦　それは拷問にならないだろ！

坂ウ　拷問してどうするんですか!?

六苦　つぎのはがきは愛知県のカギからだ。彼女はロックマンのかわいいところを何枚も書いてきてくれたが、まとめると顔、性格、しゃべりかたなど、すべてがかわいくてカッコイイそうだ。なかなかわかっているじゃないか。ノーマルロックもエグゼロックもイイ！と言っているな。

坂ウ　声がかわいいって意見は多いですね。アニメ版『エグゼ』のことを言っているんでしょうが、ロックマンの声といってもいろいろあります。

六苦　俺としては『バトルアンドチェイス』や『スーパーアドベンチャーロックマン』の声が好きだな！

坂ウ　『ロックマン 星に願いを』の声もいいですよ！

秋田県●柴田祐依子

↑あまり気にも留めなかったが『ロックマンズサッカー』のイラストか。（六苦）

東京都●滝山辰巳

↑やっぱり時代はエグゼロックなのか。まあエグゼロックもいいけど。（六苦）

山形県●にょっき

↑あまりにもロックマンだらけだったので、こんなのも入れてみた。アリエットがかわいいので許そう。（六苦）

↑アニメで一度登場しただけなのにネコ耳は一部に絶大な支持を得ているな。（六苦）

福島県●清水あおい

イラストコーナー

坂ウ　なんとなく燃男くんに対抗して、こちらもマイナーキャラクターを集めてみました！

埼玉県●栗影汰騎夜士

↑意外に男前なシグナス。なんかすごく強そうではある。（六苦）

東京都●目玉技

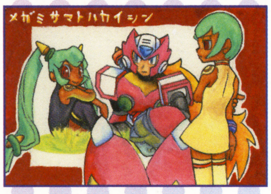

↑……コイツら誰？（六苦）
覚えていないんですか!?（坂ウ）

愛知県●月夜見瑠姫

↑え～とコイツはウィンキーだったな。育てるのはひと苦労だった。（六苦）

ゲームセンターでゼロに会える！

坂ウ　燃男くん知ってますか？　ゲームセンターで好評稼働中の対戦格闘ゲーム『SNK VS. CAPCOM SVC CHAOS』で、なんとゼロが使えるんですよ！

六苦　はぁ？　オレを誰だと思ってるんだ？　もちろん知っているさ！　キャラクター選択画面で右のコマンドを入力すれば使えるぞ。必殺技でバスターショットやゼットセイバーが使えたり、4種類のサイバーエルフも召喚できるんだ。

坂ウ　それはおもしろそうですね！　で、燃男くんはとうぜんゼロを使って連勝しまくっているんですよね？

六苦　ゼロの装備武器がいろいろ使えたりしてすっごい楽しいぜ！

坂ウ　……話をそらしましたね。

キャラクター選択画面でスタートを押しながら↑→→←←↓↑↑↑→

《サイバーエルフも登場！》

↑サイバーエルフを召喚することもできる。ゼロをサポートしてくれるぞ！

おたより&イラスト大募集!

坂ウ　つぎのお題は"続編を出してほしい『ロックマン』シリーズは？"です。『ロックマンズサッカー』の続編を出してほしい！　といったウケ狙いのネタでも何でもいいので、146ページの応募の決まりを読んでどんどん送ってくださいね！

あて先
〒154-8528
(株)エンターブレイン ファミ通キューブ編集部
ロックマンナビゲーション係

↘のオープニングも入っているんです。それは別にいいんですが、パッケージに描かれたロックマンが、なんと緑色なんです。しかもとてつもなくダーク。……呪われそうなので燃男くんのカバンにこっそり入れておきました。

© CAPCOM CO., LTD. 2001 ALL RIGHTS RESERVED.

はみだしおたより

編集部の人は本当に『トリビア』ネタが好きですね。（兵庫県・匿名希望）●くそう、伯方の塩めぇ!! メキシコ産だとわ～（影響されやすい）。

テレビに直接つなぐだけで遊べるおもちゃを徹底研究

テレビジャッカー秘密基地

テレビのジャックにつなげるだけで、テレビゲームとはひと味違うゲームが楽しめるおもちゃを徹底研究!! 今回も注目情報が満載だよ～。

テレビジャッカー秘密基地の掟

一、ここで紹介するおもちゃはテレビのジャックにつなげて遊ぶもの
一、テレビのまわりに、花瓶やツボを置かないように！
一、本当にボールを投げるとテレビが割れちゃうよ！

剣神 DRAGON QUEST ドラゴンクエスト 甦りし伝説の剣

続報！

体感RPG	9月19日発売	スクウェア・エニックス
ファンタジー・冒険	価格6980円	プレイ人数・1～2

発売から1ヵ月が過ぎたので、そろそろクリアーできた人もいるかな？ 本作は冒険だけでなく、さまざまなミニゲームが用意されているのだ。クリアーした人も、ミニゲームを極めて友だちに差をつけちゃおう。さらに、謎に包まれていた復活の呪文の情報も大公開するぞッ!!

ミニゲームの出現条件と攻略ポイントを大公開!!

スライム100

出現条件 ステージ2をクリアーする

出現するスライム100匹を何秒で倒せるか競う。スライムベスを斬ると、キングスライムが出現して時間を大幅にロスしてしまうぞ。

⬆画面の端から飛び込んでくるスライムベスは、見落としやすいので注意!!

メタルでスライム

出現条件 ステージ4をクリアーする

画面を高速で横切るメタルスライムをたくさん斬って得点を競う。ミスせずに倒していくとボーナスポイントを獲得できるぞ！

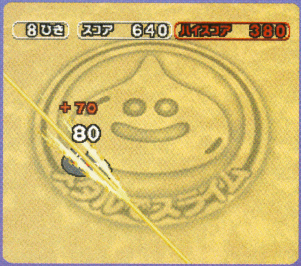

⬆4匹目は40ポイント、8匹目は80ポイントと通常より高得点を得られるのだ。

ばくだんドッジ

出現条件 ちいさなメダル5枚と交換する

迫りくるばくだんいわを剣ではじき合うゲーム。うまくはじき返さないと爆発に巻き込まれて、ゲームオーバーになってしまうのだ。

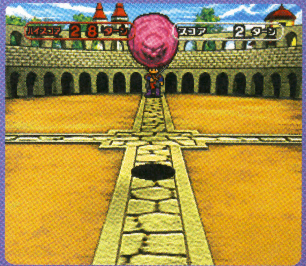

⬆試合が長引くと、ばくだんいわは跳ねたり止まったり不思議な動きをする。

復活の呪文の謎を解き明かせ！

さまざまな場所に隠されている復活の呪文を入力画面で入力すると、『剣神ドラゴンクエスト』の世界に眠っていた不思議な出来事が蘇えるぞ。見たこともない魔物も出現ッ!!

復活の呪文を捜し出せ!!

➡ストーリーモードに登場しなかった魔物も出現!!

阪神タイガース エキサイトスタジアムDX

第1報！

アクション	価格6980円
野球	エポック社
発売中	プレイ人数・1～4

2003年セ・リーグの覇者、阪神タイガースバージョンの『エキサイトスタジアムDX』が新発売!! ボールやバットが阪神タイガースカラーになっているほか、登場する選手のユニフォームやメニュー画面まで阪神タイガース1色に染まっている、ファンにはたまらないアイテムだ。テレビの前で、あの感動の優勝シーンを再び再現しよう!!

⬆バッターはもちろん、ボール型センサーがついているのでピッチャー気分も味わえるぞ。

⬅⬇エディットで阪神タイガースを育てよう!!

最強チームを作れ！

キミのアイデア大募集！

キミの考えたオリジナルゲームのアイデアをはがきに書いて送ってね。応募の際は、146ページの応募の決まりを読むように!!

あて先はコチラ!!

〒154-8528
(株)エンターブレイン
ファミ通キューブ編集部
『テレビジャッカー秘密基地』係

©2003 ARMOR PROJECT/BIRD STUDIO/SSD CO.,LTD./SQUARE ENIX CO.,LTD. All Rights Reserved.本製品にはXaviX®テクノロジーがつかわれています。
XaviX®は新世代株式会社の登録商標です。©HANSHIN Tigers©2003 EPOCH CO.,LTD.©2003 SSD CO.,LTD

おもちゃde遊び隊！

おもちゃ大好きっ子集合!! 今月も注目のおもちゃを捜しに出発だ〜！ さらに、今月からは"食玩mo集め隊"を結成し、みんなが夢中になっている食玩(おもちゃつきお菓子)も紹介していくよ！ では、さっそく行ってみよ〜。

今月の目玉！ 簡単に超リアルなロックマンを組み立てられる!!

ロックマンエグゼ アクセス バトルプラクション

10月末発売予定／タカラ／価格各880円

今月からアニメがスタートした『ロックマンエグゼ アクセス』のプラスチックモデルが早くも登場。パーツが彩色済みなので、簡単に右の写真のように組み立てられるのだ。発射ギミックで、シューティングバトルも楽しめるぞ!!

「押してみたい」その夢を叶えます!!

人気番組『トリビアの泉』の中で使われているボタン部分を、そっくりそのまま再現!! 形や大きさはもちろん、ボタンを押したときに鳴る「へぇ〜」という効果音も実際に番組で使われているものを採用しているのだ。液晶には20までカウントが表示されるぞ。

1／1へぇボタン

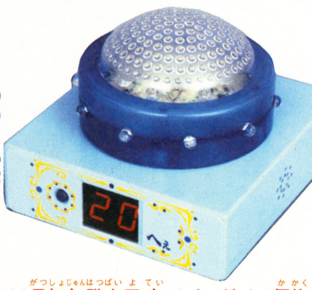

11月初旬発売予定／バンダイ／価格1980円

巨大惑星がロボットに変形!!

アニメ「トランスフォーマー マイクロン伝説」に登場する星帝ユニクロンが、大型サイズでついに商品化されたぞ!!

トランスフォーマー MX-00 ユニクロン

発売中／タカラ／価格7980円

手のひらでコロコロ転がしてアヒルの大合唱を楽しもう!!

ゆびのりガーガ

手のひらに乗せると「ガーガー」鳴く"ゆびのりガーガ"。でも、ときどき勘違いして「メェメェ」など違う動物の鳴き声で鳴くことも!? また、手のひらで転がせば童謡を歌うのだ。種類は6種類。さらにシークレットカラーもあるぞ!!

10月23日発売予定／トミー／価格各680円

食玩mo集め隊!!

ディズニー チョコパーティー パート5

発売中／トミー／価格150円

➡ディズニー映画8作品から登場。全24種＋シークレット。

ポケモンボールチョコ 第1弾

東日本 11月中旬発売予定・西日本 12月上旬発売予定／トミー／価格150円

⬆ポケモンボール型のチョコの中からポケモンが出現!! 第1弾は全15種類＋シークレットだ。

カートゥーンクラシックス チキチキマシン猛レース Vol.1

10月27日発売予定／コナミ／価格300円

⬅ドタバタレースをくり広げたマシンが勢ぞろい。全6種類。ラムネ菓子つき。

はみだしおたより

大好きなお姉ちゃんにアドバンスSPをプレゼントしたいです。（岐阜県・太田翔斗）
●ボクも大好きな新宿のお姉ちゃんに……（オイオイ）。

© CAPCOM・小学館・ShoPro・テレビ東京 創作・著作物 ©TAKARA CO.,LTD.2003 ©FUJI TELEVISION©2003 TAKARA・テレビ東京・NAS・トランスフォーマー製作委員会©TOMY ©Disney/Pixar Based on the "Winnie the Pooh"works,by A.A.Milne and E.H.Shepard © Nintendo・Creatures・GAMR FREAK・TV Tokyo・ShoPro・JR kikaku ©Pokemon ©TM Hanna-Barbera. © Hanna-Barbera and Heatter-Quigley. (s03)

お問い合わせ先：タカラ☎03・3602・3030 バンダイ☎03・3847・5157 トミー☎03・3693・1031 コナミ☎0570・086・573

ゲームのウラワザは ボクタチに おまかせ ！

裏ワザ探偵団

やぁ諸君、我らが探偵団へようこそ。今月も全国の裏ワザファンのために、選りすぐりのお得情報をお贈りしよう。キミのゲームライフに役立ててほしい。合い言葉は"これで一発解決"だっ！

ゲームボーイアドバンス GBA

NARUTO -ナルト- 木ノ葉戦記　トミー

なぬっ！ 大蛇丸出現コマンドがっ!!

編集部情報

大蛇丸といえば、コミック版やアニメ版の『NARUTO』に登場する伝説の三忍のひとり。その大蛇丸が『木ノ葉戦記』に出現するという、驚愕の隠しコマンドが発覚！ 下の条件を満たしてコマンド入力すると、使用キャラクターとして登録されるぞ。

ストーリーモードのクリアーデータをセーブして全体マップ画面を開き セレクト、↑、↓、↑、↓、←、←、→、→、←、↑、スタートと入力

全体マップ画面で……

←まずはストーリーモードをクリアー、そして、そのデータをセーブして、マップ画面を開く。

コマンド入力！

➡そこで隠しコマンドを入力！写真のように「大蛇丸をつかえるようなった」と表示されれば成功。

これがステータス！

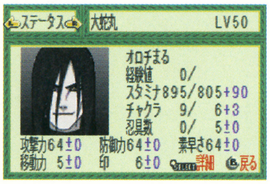

←大蛇丸の初期ステータスがこちら。かなり頼れるキャラクターなのだ。

必殺技！

➡必殺技はもちろん"金縛りの術"。強力な技だぞ。

大蛇丸だっ！

←キャラクター情報に、大蛇丸が使用キャラクターとして登録される。

←ナルトとの会話シーンも、ちゃんと用意されているのだ。

ニンテンドーゲームキューブ GC

マリオゴルフ ファミリーツアー　任天堂

おやっ!? こんなところにピクミンが!?

東京都　角上直彌　図書券　1000円分進呈

『マリオゴルフ ファミリーツアー』に、特別ゲストが出現するという情報を得た我が探偵団。さっそく調査に乗り込んだところ、思わぬところに思わぬキャラクターが！ ピーチキャッスルのコースト上にあるお花畑にボールを打ち込んでみよう。するとそこから何匹ものピクミンが飛び出すぞ！ ミスを覚悟で、一度試してみてはいかがかな!?

←グリーンではなく、お花畑をめがけて……。

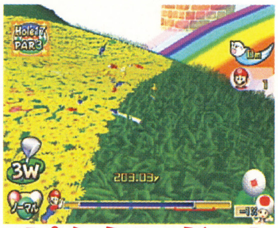

←よーく見ると、ピクミンが飛び出してくるのだ。

ピクミンだっ！

ニンテンドーゲームキューブ GC

ZOIDS VS Ⅱ　トミー

マジっ!? 隠しゾイド発覚！

編集部情報

『ゾイドバーサス2』に、隠しゾイドが発覚！ ボイステストを右の順番どおり再生しよう。するとショップで"ライガーゼロフェニックス"が販売されるようになるぞ!!

ボイステストを21番、1番、18番、6番、23番の順に再生

←ファンの中でも人気が高いライガーゼロフェニックス！

←攻撃力とす速さを兼ねそろえた強力なゾイドだ。

ライガーゼロ フェニックス！

©岸本斉史 スコット/集英社・テレビ東京・ぴえろ ©2003 TOMY　©2003 Nintendo/CAMEROT　©1983-2003 TOMY 1999-2001 SHO-PRO・MBS・JRK　©2003 HAL Laboratory,Inc./Nintendo　©2003 Nintendo/TOSE　©1983-2003 Nintendo

ニンテンドーゲームキューブ

カービィのエアライド
まだまだっ!! お得ネタ2連発!!

任天堂

新潟県　へびいちご／鹿児島県　戸田一　　図書券　各1000円分進呈

『カービィのエアライド』に、新たなお得ワザを発見！ ひとつ目は、先月号の裏ワザ探偵団で紹介した"プッシュしなくてもオーケー！"の応用ワザ。ふたつ目はコピー能力のひとつ、トルネイド限定の便利ワザだ。タイムアタックに、ライバルとの競り合いにと、かなり効果的だぞ。

●スピンパネルでスピンしない！

チェックナイトのスピンパネルを踏むと、スピードが上がるかわりにスピンしてしまう。しかし、ワゴンスターとスリックスターに限っては、スティックを下に入れることで、スピンせずにスピンパネルを踏める、つまり安全にスピードアップをはかることができるぞ。

➡残念ながら、ほかのマシンではできない。

●トルネイドでジャンプアタック!!

通常、クイックスピンは空中ではしかけることができない。しかし、トルネイドをコピーしていれば、ジャンプ中でもクイックスピンを発生させることができるのだ。ジャンプ中、無防備なライバルにクイックスピンをしかければ、一気に蹴散らすことができるぞ。

➡竜巻に巻き込んで、一気にトップを狙え！

ゲームボーイアドバンス

伝説のスタフィー2
おや!? スタフィーがいねむり!!

任天堂

福島県　キムチ・ウマイ　　図書券　1000円分進呈

スタフィーのカワイイところをもっと見たい！ という人のために、小ネタを公開！どのステージでもいいので、スタフィーを安全なところに移動したら、そこで何も操作せずにしばらく待ってみよう。なんと、スタフィーがいねむりをはじめるのだ！

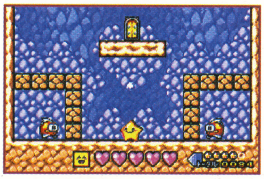

➡何もせずに約10秒間待っていると……。

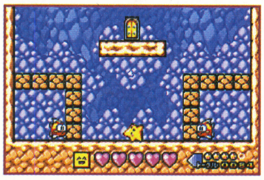

➡たいくつしたスタフィーが、いねむりを！

ゲームボーイアドバンス

スーパーマリオアドバンス4
へっ!? ワンワンの鎖が切れる!?

任天堂

大阪府　カービィの親戚　　図書券　1000円分進呈

鎖に繋がれている以上、ワンワンは安心、なんて思っている人は要注意！ どのステージでもいいので、ワンワンのいるところへ行こう。そして、ワンワンの目の前でじっとしばらく待つべし。すると、鎖が切れてワンワンが襲ってくるのだ！

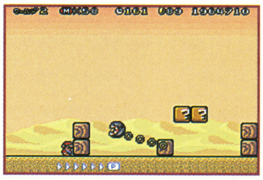

➡届かない、なんて安心していると……。

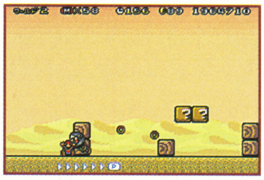

➡鎖を切って、ワンワンが襲ってくる！

ワトソンの調査メモ

GBA スーパーロボット大戦D
反陽子爆弾イベント発生条件公開！

エンディングも間近のステージ"死闘！ ギシン星最終決戦！ 後編"で起こすことができる反陽子爆弾イベントの発生方法が判明！ 必要な条件は以下のとおりだぞ。

- ●"死闘！ギシン星最終決戦！前編"で、ズール復活イベントのまえにタケルで本物のズールを倒す
- ●ダルタニアスが超空間エネルギー解放を取得している
- ●ダルタニアスが配置されている

反陽子爆弾イベントが発生すると、HPが15万のズールを一撃で倒せるのだ。

GBA ハチエモン
ハチエモン像を集めよう！

エンディングを迎えると、その難易度に応じてハチエモン像が手に入るぞ。難易度"ふつう"では銅の像が、難易度"むずかしい"では銀の像が、そして難易度"げきむず"では金の像になるのだ。

GBA 新きせかえ物語
使えるアイテムが一気に増える！

きせかえ遊びで使えるアイテムは物語の進行状況にあわせて増えていく。しかし、物語を1月まで進めた人と通信プレイをすると、一気に全アイテムがそろうぞ。

裏ワザ募集の告知

裏ワザ探偵団では、はがきまたはeメールでの応募を随時募集中！ 裏ワザが採用されると、図書カードがもらえるぞ！

はがき、eメールを書くにあたっての諸注意

1. 裏ワザの内容とそのゲームタイトル、機種を書く。
2. 裏ワザの内容はできるだけ詳しく書くこと。
3. きみの郵便番号、住所、氏名、電話番号をはっきりと書く。eメールの人は真心を込めて打つ。
4. あとはほかの人とネタがかぶらないよう、誰よりも早くポストに直行。キューブ+アドバンスの発売を楽しみに待つ。

①
ゲームボーイアドバンス
トリビアの泉 アドバンス
銀の脳4個!!

②
すごい技を一発解決したので早速応募します。銀の脳を5個集めると金の脳になるのですが、パスワード入力画面で「やしまたかはしたもり」と入れると、最初から銀の脳が4個集まっているのです！　これで、ラストステージの小便少女編でラクラク、へぇ～ボタンの連打が可能になります。絶対お得な秘技ですよ！

③
住所　〒XXX-YYYY　東京都調布
氏名　綾野　取朗（ペンネーム・大森林）
電話番号　ひみつ

誰よりも早く、こっそり応募せよ!

〒154-8528
(株)エンターブレイン　ファミ通キューブ編集部　「裏ワザ○○○(ゲーム名)」係
eメールアドレスは　famitsu-cube@ml.enterbrain.co.jp

SOFT Release Schedule 新作ソフト発売スケジュール

ニンテンドー ゲームキューブ®

発売日	タイトル	メーカー	ジャンル	価格（予価）
10月3日	□ 天才ビットくん グラモンバトル	タイトー	アクション	5800円
10月9日	□ ジャイアントエッグ ～ビリー・ハッチャーの大冒険～	セガ	アクション	6980円
10月14日	□ あつまれ!! メイド イン ワリオ	任天堂	アクション	3800円
10月24日	□ 式神の城Ⅱ	キッズステーション	シューティング	6800円
11月7日	□ マリオカート ダブルダッシュ!!	任天堂	レース	5800円
11月7日	□ レッスルマニアXIX（ナインティーン）プレミアムBOX	ユークス	アクション	8800円
11月14日	□ ハリー・ポッター クィディッチ・ワールドカップ	エレクトロニック・アーツ	アクション	5800円
11月14日	□ レッスルマニアXIX（ナインティーン）	ユークス	アクション	6800円
11月21日	□ スター・ウォーズ ローグ スコードロンⅢ	エレクトロニック・アーツ	シューティング	6800円
11月21日	□ ポケモンコロシアム	ポケモン	シミュレーション	5800円
11月27日	□ ガチャフォース	カプコン	アクション	6800円
11月27日	□ ファンタシースター オンライン エピソード3 カードレボリューション	セガ	テーブルゲーム	6980円
11月27日	□ ファンタシースター オンライン エピソード1&2 プラス	セガ	RPG	3980円
11月27日	□ R:RACING EVOLUTION	ナムコ	レース	6800円
11月28日	□ メダロット BRAVE	ナツメ	RPG	価格未定
11月28日	□ マリオパーティ5（仮題）	任天堂	テーブルゲーム	5800円
11月28日	□ ドラゴンボールZ	バンダイ	アクション	6800円
秋	□ 機動戦士ガンダム（仮題）	バンダイ	アクション	価格未定
12月4日	□ メダル オブ オナー ～ライジング・サン～	エレクトロニック・アーツ	シューティング	6800円
12月4日	□ クラッシュ・バンディクー4 さくれつ! 魔人パワー	コナミ	アクション	4800円
12月4日	□ ハドソンセレクションVol.3 PC原人	ハドソン	アクション	3000円
12月5日	□ バテン・カイトス 終わらない翼と失われた海	ナムコ	RPG	6800円
12月6日	□ ファインディング・ニモ	ユークス	アドベンチャー	5800円
12月11日	□ ハリー・ポッターと賢者の石	エレクトロニック・アーツ	アクション	5800円
12月11日	□ カイジュウの島 ～アメージングアイランド～	セガ	アクション	6980円
12月11日	□ ダビつく3 ダービー馬をつくろう!	セガ	アクション	6980円
12月11日	□ 桃太郎電鉄12 西日本編もありまっせー!	ハドソン	テーブルゲーム	6800円
12月11日	□ ONE PIECE グランドバトル! 3	バンダイ	アクション	6800円
12月12日	□ ドンキーコンガ（タルコンガ同梱）	任天堂	アクション	6800円
12月18日	□ SSX3	エレクトロニック・アーツ	アクション	6800円
12月18日	□ ソニック ヒーローズ	セガ	アクション	6980円
12月18日	□ DUEL MASTERS	タカラ	テーブルゲーム	6800円
12月18日	□ ドリームミックスTV ワールドファイターズ	ハドソン	アクション	6800円
12月18日	□ ハドソンセレクションVol.4 高橋名人の冒険島	ハドソン	アクション	3000円
12月25日	□ ニード・フォー・スピード アンダーグラウンド	エレクトロニック・アーツ	レース	価格未定
12月	□ ミッキー&ミニー トリック&チェイス	カプコン	アクション	6800円
12月	□ NARUTO-ナルト- 激闘! 忍者大戦2（仮題）	トミー	アクション	価格未定
2003年	□ ちびロボ!	バンダイ	ジャンル未定	価格未定
2004年1月8日	□ ロード・オブ・ザ・リング／王の帰還	エレクトロニック・アーツ	アクション	6800円
冬	□ シムピープル バスティン・アウト（仮題）	エレクトロニック・アーツ	シミュレーション	価格未定
冬	□ 007 エブリシング・オア・ナッシング	エレクトロニック・アーツ	アクション	6800円
冬	□ Killer7	カプコン	アドベンチャー	価格未定
冬	□ METAL GEAR SOLID THE TWIN SNAKE	コナミ	アクション	価格未定
冬	□ ぷよぷよフィーバー	セガ	パズル	5980円
冬	□ 1080° シルバーストーム	任天堂	アクション	価格未定
冬	□ カスタムロボ for GAMECUBE（仮題）	任天堂	アクション	価格未定
2004年	□ ロックマンX コマンドミッション	カプコン	RPG	価格未定
2004年	□ ピクミン2	任天堂	シミュレーション	価格未定
2004年	□ マリオテニスGC（仮題）	任天堂	アクション	価格未定
2004年	□ ワリオワールド（仮題）	任天堂	アクション	価格未定
未定	□ ミッションインポッシブル オペレーション・サルマ	アタリ	アクション	価格未定
未定	□ biohazard 4	カプコン	アドベンチャー	価格未定
未定	□ バーチャファイタークエスト（仮題）	セガ	ジャンル未定	価格未定
未定	□ スターフォックス（仮題）	任天堂	シューティング	価格未定
未定	□ 天外魔境Ⅲ NAMIDA	ハドソン	RPG	価格未定
未定	□ お遍路さん ～修行の道場（土佐国）編～	ピンチェンジ	アクション	価格未定

ゲームボーイ アドバンス®

発売日	タイトル	メーカー	ジャンル	価格（予価）
10月9日	□ マーメイドメロディー ぴちぴちピッチ	コナミ	アクション	4980円
10月16日	□ 魔探偵ロキ RAGNAROK ～幻想のラビリンス～	J・ウイング	アドベンチャー	5800円
10月16日	□ ボンバーマンジェッターズ ～ゲームコレクション	ハドソン	アクション	4800円
10月24日	□ オリエンタルブルー 青の天外	任天堂	RPG	4800円
10月24日	□ レジェンド オブ ダイナミック 豪翔伝 崩界の輪舞曲	バンプレスト	RPG	5800円
10月31日	□ みんなのソフトシリーズ みんなの麻雀	エム・ティー・オー	テーブルゲーム	2980円
10月31日	□ みんなのソフトシリーズ 上海	サクセス	パズル	3480円
10月31日	□ みんなのソフトシリーズ ZOOO	サクセス	パズル	3480円
11月1日	□ サンリオピューロランド オールキャラクターズ	トミー	テーブルゲーム	4800円
11月13日	□ ハリ・ポッター クィディッチ・ワールドカップ	エレクトロニック・アーツ	アクション	4800円
11月14日	□ スライムもりもりドラゴンクエスト 衝撃のしっぽ団	スクウェア・エニックス	アクション	5800円
11月14日	□ こいぬちゃん はじめてのおさんぽ	TDKコア	シミュレーション	4800円
11月21日	□ ミッキーとドナルドのマジカルクエスト3	カプコン	アクション	4800円
11月21日	□ お買得シリーズ第10弾「ハムスター物語3ex・4・スペシャル」	カルチャーブレーン	アドベンチャー	4800円
11月21日	□ マリオ&ルイージRPG	任天堂	RPG	4800円
11月21日	□ パズにん ～うみにんのパズルでにむ～	メトロ・スリーディージャパン	パズル	4800円
11月21日	□ みんなのソフトシリーズ ひょっこりひょうたん島 ～ドン・ガバチョ大活躍の巻～	エム・ティー・オー	パズル	3980円
11月27日	□ SDガンダムジェネレーション アドバンス	バンダイ	シミュレーション	5800円
11月28日	□ F-ZERO ファルコン伝説	任天堂	レース	4800円
11月	□ みんなのソフトシリーズ テトリス	サクセス	パズル	3480円
12月4日	□ あしたのジョー ～まっ赤に燃え上がれ～	コナミ	アクション	4980円
12月4日	□ クラッシュ・バンディクーアドバンス2 ぐるぐるさんみん大パニック!?	コナミ	アクション	4980円
12月4日	□ パワプロクンポケット6	コナミ	アクション	4980円
12月4日	□ みんなの王子様	コナミ	その他	4980円
12月4日	□ ソニック バトル	セガ	アクション	4980円
12月4日	□ 冒険遊記プラスターワールド 伝説のプラストゲートEX	タカラ	RPG	6800円
12月5日	□ シルバニアファミリー 妖精のステッキとふしぎの木 マロンイヌの女の子	エポック社	アドベンチャー	4800円
12月5日	□ ガチャステ! ダイナデバイス2 フェニックス	ロケットカンパニー	アクション	4800円
12月5日	□ ガチャステ! ダイナデバイス2 ドラゴン	ロケットカンパニー	アクション	4800円
12月6日	□ ファインディング・ニモ	ユークス	アドベンチャー	4800円

発売日	タイトル	メーカー	ジャンル	価格（予価）
12月11日	□ ゴジラ 怪獣大乱闘アドバンス	アタリ	アクション	4800円
12月11日	□ ゲゲゲの鬼太郎 危機一髪！ 妖怪列島	コナミ	アクション	4980円
12月11日	□ コロッケ！3 グラニュー王国の謎	コナミ	アクション	4980円
12月12日	□ ロックマン エグゼ4 トーナメントレッドサン	カプコン	RPG	4800円
12月12日	□ ロックマン エグゼ4 トーナメントブルームーン	カプコン	RPG	4800円
12月12日	□ スーパードンキーコング（仮題）	任天堂	アクション	4800円
12月18日	□ メダル オブ オナー アドバンス	エレクトロニック・アーツ	アクション	4800円
12月18日	□ マーメイドメロディーぴちぴちピッチ ぴちぴちパーティー	コナミ	その他	4980円
12月18日	□ ASTRO BOY 鉄腕アトム アトムハートの秘密	セガ	アクション	4980円
12月	□ お茶犬の部屋（仮題）	エム・ティー・オー	テーブルゲーム	価格未定
12月	□ 学園戦記ムリョウ	エム・ティー・オー	アドベンチャー	価格未定
12月	□ お買得シリーズ第11弾 かわいい金魚	カルチャーブレーン	アドベンチャー	4800円
12月	□ みんなのソフトシリーズ 囲碁（仮題）	サクセス	パズル	3480円
12月	□ 金色のガッシュベル!! うなれ！ 友情の電撃	バンプレスト	アクション	4800円
2003年	□ まみむめ☆もがちょ たこボール	アイディアファクトリー	パズル	4800円
2003年	□ デジモンレーシング（仮題）	バンダイ	レース	4800円
2004年1月8日	□ ロード・オブ・ザ・リング／王の帰還	エレクトロニック・アーツ	アクション	価格未定
2004年1月23日	□ 逆転裁判3	カプコン	アドベンチャー	4800円
2004年1月	□ ガチャあぶ	ハドソン	アクション	価格未定
2004年2月	□ リリパット王国 ～リリモニといっしょプニ！～	セガ	シミュレーション	価格未定
冬	□ メタルスラッグアドバンス	SNKプレイモア	アクション	4800円
冬	□ シムピープル バスティンアウト（仮題）	エレクトロニック・アーツ	ジャンル未定	価格未定
冬	□ 007 エブリシング・オア・ナッシング	エレクトロニック・アーツ	アクション	4800円
冬	□ マリオゴルフ GBAツアー	任天堂	アクション	価格未定
冬	□ メトロイド ゼロミッション（仮題）	任天堂	アクション	価格未定
2004年春	□ みんなのソフトシリーズ アクションゲーム（仮題）	サクセス	アクション	価格未定
2004年春	□ ポケットモンスター ファイアレッド	ポケモン	RPG	4800円
2004年春	□ ポケットモンスター リーフグリーン	ポケモン	RPG	4800円
2004年	□ 真・女神転生 デビルチルドレン メシア・ライザー	アトラス	シミュレーション	価格未定
2004年	□ ダウンタウン熱血物語ex	アトラス	アクション	価格未定
2004年	□ キングダム ハーツ チェイン オブ メモリーズ	スクウェア・エニックス	RPG	価格未定
未定	□ スーパーパズルファイターⅡX	カプコン	パズル	4800円
未定	□ EZ-TALK 中級編（仮題）	キーネット	その他	価格未定
未定	□ まじこね	ソフトマックス	パズル	4800円
未定	□ ゲームボーイミュージック（仮題）	任天堂	その他	6800円
未定	□ MOTHER3（仮題）	任天堂	RPG	価格未定
未定	□ マリオ&ドンキーコング（仮題）	任天堂	アクション	価格未定
未定	□ マリオテニスGBA（仮題）	任天堂	アクション	価格未定

カードe+

発売日	タイトル	メーカー	枚数	価格（予価）
10月17日	□ どうぶつの森カードe+ シリーズ3	任天堂	5枚入り	191円
10月17日	□ ポケモンバトルカードe+ 第2弾 シリーズ3	任天堂	9枚入り	300円
未定	□ ゲーム&ウォッチカードe（仮題）	任天堂	未定	未定
未定	□ マリオパーティカードe（仮題）	任天堂	未定	未定

※■の色のタイトルは新着タイトルです。

ゲームキューブ ハード & 周辺機器

ゲームキューブ+ゲームボーイプレーヤー エンジョイプラスパック
発売中／各19800円（メモリーカード251つき）

DVD/ゲームプレーヤーQ
発売中／オープン価格

ゲームキューブ（本体単体）
発売中／各14000円

コントローラ
発売中／各2500円

ワイヤレスコントローラ ウェーブバード
発売中／4500円

ニンテンドーゲームキューブ ゲームボーイプレーヤー
発売中／各5000円

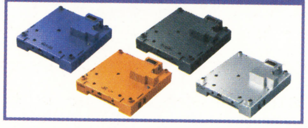

Q専用ゲームボーイプレーヤー※
発売中／オープン価格

メモリーカード59
発売中／1400円

メモリーカード251
発売中／2000円

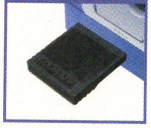

SDカードアダプタ
インターネット専売／1500円

SDカードアダプタ SDカードセット
インターネット専売／3000円

S端子ケーブル
発売中／2500円

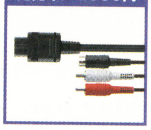

ステレオAVケーブル
発売中／1500円

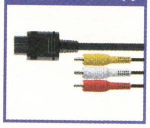

モノラルAVケーブル
発売中／1200円

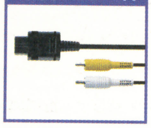

ACアダプタ
発売中／3000円

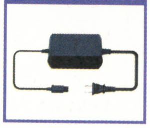

D端子ビデオケーブル
発売中／3500円

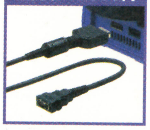

コンポーネントビデオケーブル
発売中／3500円

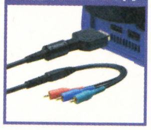

モデムアダプタ
発売中／3800円

ブロードバンドアダプタ
発売中／3800円

GBAケーブル
発売中／1400円

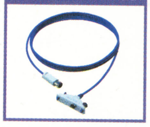

ゲームボーイアドバンス ゲームボーイアドバンスSP ハード & 周辺機器

ゲームボーイアドバンス
発売中／各8800円

ゲームボーイアドバンスSP
発売中／各12500円

カードeリーダー+
発売中／4800円

通信ケーブル
発売中／1400円

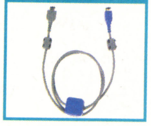

ACアダプタセット（アドバンス専用）
発売中／1500円

バッテリーパック・チャージャセット（アドバンス専用）
発売中／3500円

ヘッドホン変換プラグ（SP専用）
発売中／500円

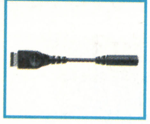

―
―／―

※Q専用ゲームボーイプレーヤーは単体での発売で、写真にある本体は別売になります。

64bit

みんな部屋の掃除はしてる？ 筆者はぜんぜんだ。しかしそろそろいいかげんにコレクションしたアイテムを整理しなければ！と思いたち、先週片づけをしたぞ。すると出てくるわ出てくるわ。おかしなファミコン周辺機器の数々！ すごいものだと、ボタンを押さずに連射ができる『レーザーコマンダー』や、ボールをころころ回すとゲーム内のキャラクターが動く『ホリトラック』とか。来月から周辺機器専門コーナーを新設したいくらいさ。

今月のギャップ

今回のやりだまは『バトルシティ』。泥沼化した欧州戦線をモチーフにした(?)市街戦ゲームだ。自機が戦車なゲームはキャラクター性が低いためか、ラベルにはこんなイラストが描かれていた。

イメージイラスト

見りゃ分かるよ！ ＝

本当の姿

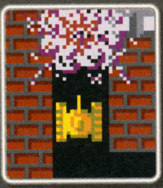

見どころ：戦争大好きって感じですね戦車長殿。

NAMCO 1985

今月のお宝

大阪府／ACIMONさんのお宝

大阪府のACIMONさんから届いたのは、スーパーマリオワールドのゴルフ小物セット！ これは10年ほどまえの任天堂関連イベントで粗品として配られた非売品だとか。大人むけなのか子供むけなのかわからない、微妙な立ち位置が味わい深いね。

キミの持ってるお宝情報を送っていただきたく。

eメールあて先：famitsu-cube@ml.enterbrain.co.jp

今月のクイズ

ステッカーの件を発表してから、クイズへの解答がドッと増えたぞ！ しかも正解ばかり。ならばこれはどうだ！ と超難解な問題を出してみることにしたぞ。もはや筆者からの挑戦状だ！ 当ててみせろ！（必死）

ヒント：どうでもいいから早く走らせてくれっ！

→答えは次号！　先月の答え：『ロードファイター』

今月のスクープ

今月はどこよりも速い大スクープをお届け！ ファミコン生誕20周年を記念して、12月3日にエンターブレインより発売される『ファミコンのビデオ』のニュースだ。思い出のソフト・ベスト100の貴重な映像、高橋名人vs毛利名人の伝説のあの戦いの記録、そして筆者出演のおもしろ周辺機器紹介など、往年のファミッ子でも、このコーナーのせいでファミッ子になったという君でも、興奮の内容！ まさに家庭に常備すべき1枚だ。

ファミコン生誕20周年記念
『ファミコンのビデオ』
SSBX-2046／DVD
企画・制作 エンターブレイン
予価5800円／発売予定日 2003年12月3日

今月のタイトル

▲アーケード版ロゴ

▲ファミコン版ロゴ

いつの間にかアーケード版とファミコン版のロゴの違いを味わう場所になっている当コーナー、今回もその調子で『アーガス』を見てみよう。ハイレベルな移植が好印象。アーケードは星も点滅するぞ。

JF-07 JALECO 1986

まめちしき　このコーナーのバックナンバーは、インターネット上で読むことができる。アドレスは、http://www.nendo.com/trader/root64/64bit.html

MADE IN JAPAN

ファミ通キューブ＋アドバンス STAFF on

●発行人：浜村弘一　●編集人：松本秀寿　●編集長：水間勇一　●デスク：藤原教弘　●アートディレクター：村田順一　●編集スタッフ：堤　俊浩／渡邉　忍／坂本達哉／益田健一／藤谷壮吉　●制作スタッフ：宮本大輔　●編集協力：望月裕紀子

■ライティング
氏家雅紀／AIRS WORKS　松本幸彦／大村公人／岡野英行／佐治良哉／佐藤隆博／榛葉志乃武／スタジオエクレア／DieANI 藤本健太郎／高橋　豪／新岡優哉／西　浩樹／平野テツヤ／藤原麗／本田やよい／増田 厚／松田 剛／ローリング内沢

■デザイン
青木賢一／伊藤あかね／大西若菜／大西若葉／加山圭一／クリエイティブレイ／ケイズプロダクション／CORN FLAKES 林田貢司／DieANI 藤本健太郎／デザインマン 斉藤大助／馬場美保／プリグラフィックス／ブルー 渡邉照子／和光陽子

■フォトグラフ
スタジオアトム

■イラストレーション
荒井清和／IIS いとういつお／大西若菜／タキタユミコ／田中淳子

■コミック
なっち／ひちゃこ／みずしな孝之

●進行：川合 昇／藤田 昇／釜下豪紀／庄野 杏　●広告営業：功刀秀樹／水本九州男／原川朗広／安部寿一／幸 宏樹／梅山達夫／高柳正人／藤下和巳／高橋利恵／田山麻子　●PP部：松永智史／伊勢哲也／平野修策　●雑誌営業：後藤　剛／酒井朋喜／堂前秀隆／中村宣忠　●制作購買：青木孝道　●マーケティング：上床光信／藤池隆司／福田幸司　●海外特派員：みちよ・パティロ

■協力
任天堂株式会社

1月号も付録充実!!　待ちに待った『マリオカート ダブルダッシュ!!』と『マリオパーティ5』の攻略小冊子がドドーン!!　さらに、104ページに掲載した『ポケモンコロシアム』のシートマグネットも!!　もちろん、そのほかの攻略やスクープも満載!!

1月号は11月21日(金)発売　特別定価590円

応募の決まり

各コーナーではみんなからのおはがきを大募集!!　住所、氏名、年齢、電話番号を必ず書いてね。採用された人にはオリジナル図書カード(500円分)をお送りします(ただし“はみだしおたより”など、図書カードがもらえないコーナーもあります)。投稿するときは、絶対にほかの雑誌や本に掲載された作品をマネしないこと(法律で禁止されていることです)。マネをしても、あとで必ずわかっちゃうぞ。

本誌の内容についてのご質問は、祝祭日を除く毎週月曜日から金曜日までの午後12時から午後17時のあいだに、カスタマーサポート☎03・5433・7868で受け付けております。
また、メールでの質問は、support@ml.enterbrain.co.jpで受け付けます。なお、ゲーム内容につきましてのご質問にはいっさいお答えできませんので、あらかじめご了承ください。

ファミ通キューブ+アドバンスアンケートはがきの書きかた

アンケートはがきの表には、本誌へのご意見などを書いてください。

また、アンケートはがき裏面のマークシートは、質問の答えと同じ番号の ⊂⊃ を濃い鉛筆でぬりつぶしてください。⊂⊃ からはみ出したり薄かったり、はがきが折れ曲がっていたりすると、機械が読み取れない場合があります。ご注意ください。マークシート以外の部分はペンで記入していただいてもけっこうです。

●マークシート記入例

よい例　悪い例

ファミ通キューブ+アドバンス12月号のアンケートにお答えください

❶ ファミ通キューブ+アドバンスの12月号でおもしろかった記事はどれですか？　下の中から選んでください。(いくつでも)

❷ 逆につまらなかった記事はどれですか？下の中から選んでください。(いくつでも)

1	特別付録　星のカービィスペシャルDVD	25	スクープ　そのほかのアドバンスのソフト
2	特別付録　キャラクターシール100枚	26	ひちゃこのマリオゴルフ体験記
3	読者プレゼント	27	イラストワールド
4	ファミ通キューブ+アドバンス特捜隊	28	おたより刑事
5	新作ゲームクロスレビュー	29	アレクサンダー大塚の今月のA定食
6	発売直前大特集　マリオカートダブルダッシュ!!	30	編集部なんでも通信
7	攻略　マリオゴルフ ファミリーツアー	31	いい電子　アドバンス
8	攻略　あつまれ!! メイド イン ワリオ	32	オレのページグランプリ
9	攻略　牧場物語 ワンダフルライフ	33	スマブランドDX
10	攻略　テイルズ オブ シンフォニア	34	うきうきポケモン大好き家族
11	攻略　天外魔境II MANJI MARU	35	どうぶつの村だより
12	攻略　伝説のスタフィー2	36	マリオファン新聞
13	攻略　新約 聖剣伝説	37	カービィ学園
14	スクープ　マリオパーティ5	38	トライフォースタイムス
15	スクープ　ポケモンコロシアム	39	ソニックエクスプレス
16	スクープ　ドンキーコンガ	40	パワフルアカデミー
17	スクープ　ソニック ヒーローズ	41	ロックマンナビゲーション
18	スクープ　そのほかのゲームキューブのソフト	42	テレビジャッカー秘密基地
19	スクープ　マリオ&ルイージRPG	43	おもちゃde遊び隊
20	スクープ　スライムもりもりドラゴンクエスト	44	裏ワザ探偵団
21	スクープ　ポケットモンスターファイアレッド・リーフグリーン	45	新作ソフト発売スケジュール
22	スクープ　マリオゴルフ GBAツアー	46	ルート64ビット
23	スクープ　ロックマン エグゼ4	47	はみだしおたより
24	スクープ　キングダム ハーツ チェイン オブ メモリーズ		

料金受取人払

世田谷局承認

083

差出有効期限
平成16年
2月29日まで
郵便切手は
いりません

郵便はがき

154-8736

(受取人)

(株)エンターブレイン

ファミ通キューブ編集部

ファミ通キューブ+アドバンス12月号係

フリガナ		生年月日	性別	年齢
お名前		19　年　月　日	男・女	歳
ご住所	□□□-□□□□　都道府県			
☎(　　)　—		希望するプレゼント(6ページ参照)		
Eメールアドレス				

編集部へのおたより　ペンネーム　匿名希望

ファミ通キューブ+アドバンス12月号アンケート エンピツで記入してください

1 おもしろかった記事

1 2 3 4 5 6 7 8
9 10 11 12 13 14 15 16
17 18 19 20 21 22 23 24
25 26 27 28 29 30 31 32
33 34 35 36 37 38 39 40
41 42 43 44 45 46 47

2 つまらなかった記事

1 2 3 4 5 6 7 8
9 10 11 12 13 14 15 16
17 18 19 20 21 22 23 24
25 26 27 28 29 30 31 32
33 34 35 36 37 38 39 40
41 42 43 44 45 46 47

3 学年・職業

1 2 3 4 5 6 7
8 9 10 11 12 13 14
15 16 17 18 19 20

4 購読している雑誌

1 2 3 4 5 6 7
8 9 10 11 12 13 14
15

5 持っているゲーム機

1 2 3 4 5 6 7
8 9 10 11 12

6 1ヵ月のこづかい

1 2 3 4 5 6 7

7 ゲームに関するものに使うお金

1 2 3 4 5 6 7

8 お気に入りのゲーム

9 期待の新作ゲーム

10 最近遊んだゲームの感想

ゲーム名

11 好きなキャラクター

12 好きなお笑い

13 オレのページ

---

3 あなたの学年、または職業を教えてください。(ひとつだけ)

1.小学校1年以下 2.小学校2年 3.小学校3年 4.小学校4年 5.小学校5年 6.小学校6年 7.中学1年 8.中学2年 9.中学3年 10.高校1年 11.高校2年 12.高校3年 13.浪人生 14.大学・短大生 15.専門学校生 16.会社員 17.自営業 18.主婦 19.フリーター 20.その他

4 あなたがいつも読んでいる雑誌を教えてください。(いくつでも)

1.ファミ通キューブ+アドバンス 2.週刊ファミ通 3.ファミ通PS2 4.ファミ通Xbox 5.Nintendo DREAM 6.電撃GAMECUBE 7.ニンテンドーキッズ 8.そのほかのゲーム誌 9.週刊少年ジャンプ 10.週刊少年マガジン 11.週刊少年サンデー 12.Vジャンプ 13.コロコロコミック 14.コミックボンボン 15.学年誌(小学一年生～六年生)

5 持っているゲーム機を教えてください。(いくつでも)

1.ニンテンドーゲームキューブ(Qを含む) 2.ニンテンドウ64 3.スーパーファミコン 4.ファミコン 5.ゲームボーイアドバンス 6.ゲームボーイアドバンスSP 7.ゲームボーイカラー 8.ゲームボーイ(カラー以外) 9.プレイステーション 10.プレイステーション2 11.Xbox 12.パソコン

6 1ヵ月のこづかいはいくらですか?(ひとつだけ)

1.500円以下 2.500円～1000円 3.1000円～2000円 4.2000円～3000円 5.3000円～5000円 6.5000円～10000円 7.10000円以上

7 ゲームソフトやゲーム雑誌、キャラクターグッズなど、ゲームに関係するものに、1ヵ月にいくらくらいのお金を使っていますか?(ひとつだけ)

1.500円以下 2.500円～1000円くらい 3.1000円～2000円くらい 4.2000円～3000円くらい 5.3000円～5000円くらい 6.5000円～10000円くらい 7.10000円以上

8 これまでに発売されたニンテンドーゲームキューブ、ゲームボーイアドバンス、ゲームボーイ、ニンテンドウ64、ニンテンドウパワー、64DDのソフトでお気に入りのものを教えてください。(3つまで)

9 これから発売されるニンテンドーゲームキューブ、ゲームボーイアドバンス、ゲームボーイのソフトで欲しいものを教えてください。(3つまで)

10 最近遊んだゲームのよかった点、悪かった点などの感想を教えてください。

11 ゲームに登場する好きなキャラクターとその理由を教えてください。

12 あなたの好きなお笑いタレントを教えてください。

13 オレのページグランプリ(106ページ)の中で、おもしろかった記事の順位の番号を書いてください。(ひとつだけ)

ご協力ありがとうございました。

GAME BOY ADVANCE
ゲームボーイ アドバンス
GAME BOY ADVANCE・ゲームボーイ アドバンスは任天堂の登録商標です。
バッグン3拍子の新シリーズ登場！
オモシロさがバッグンだ！
奥深さもちろんバッグンだ！
お値段だってバッグンだ！
お値打ちですゞ
エラベル。アソベル。
みんなのソフトシリーズ
3つのバッグンでみんなが大満足の新シリーズ、
3つの価格でゲームボーイアドバンスに新登場！
Value Price 1 2,980円(税別)
みんなで遊べる見やすさバッグン楽しさNo.1
みんなの麻雀
¥2,980 テーブルゲーム 1～4人用
第1弾 10月31日発売 みんなの麻雀
Value Price 3 3,980円(税別)
名作人形劇の世界がついに登場！ドン・ガバチョ大活躍
ひょっこりひょうたん島 ドン・ガバチョ大活躍の巻
¥3,980 パズル・アクションゲーム 1人用
第2弾 11月発売予定 ひょっこりひょうたん島 ドン・ガバチョ大活躍の巻
Value Price 2 3,480円(税別)
SUCCESS
誰でもハマるパズルゲームサクセスから登場！
10月31日発売 上海
10月31日発売 ZOOO
みんなのソフトシリーズはエム・ティー・オー(株)と(株)サクセスが共同で企画・販売を行なう商品の商標です。
続々登場予定！ ●テトリス(仮称) ●囲碁(仮称) ●アクションゲーム(仮称)
©2003 MTO Inc. ©井上ひさし/山元護久・ひとみ座・NEP21 ©2003 BUDDIEZ,INC LICENCED to SUCCESS Shanghai©Activision, Inc and the word 'Shanghai' is a trademark of Activision, Inc. throughout the world except Jpan. Shanghai©SUNSOFT and the word 'Shanghai' is a trademark of SUNSOFT only in Japan. ©2003 SUCCESS
エム・ティー・オー株式会社 〒222-0033 神奈川県横浜市港北区新横浜2-12-12 お問合せ (045)476-5439 (月～金/13:00～17:00)
http://www.mto-power.com

ファミ通キューブ+アドバンス [2003.10/21発売号] 2003.12
●平成15年12月1日発行(毎月1回1日発行) ●第5巻 第12号 通巻54号
●平成12年12月14日 第三種郵便物認可
●発行所 株式会社エンターブレイン ●発行人／浜村弘一 ●編集人／松本秀寿
●〒154-8528 東京都世田谷区若林1-18-10 Tel.03-5433-7850(営業局)
特別定価 590円 本体562円
T1107863120599
PRINTED IN JAPAN 大日本印刷 ©2003 ENTERBRAIN, INC. 雑誌 07863-12

ファミ通キューブ+アドバンス

【2003.10/21発売号】 2003.12

特別付録

特典映像がいっぱい! 星のカービィスペシャルDVD!!

enterbrain